



COMUNE DI FERRARA

Città Patrimonio dell'Umanità

Informativa preventiva ai candidati

SELEZIONE PUBBLICA, PER TITOLI ED ESAMI, PER L'ASSUNZIONE a tempo indeterminato e a tempo pieno di n. 2 unità di personale con profilo professionale di "Ispettore di Polizia Locale" - Cat. D/D1 - da destinare al Corpo di Polizia Locale Terre Estensi (di cui n. 1 posto riservato al personale interno e n. 1 posto riservato al personale volontario delle Forze armate) – PROVA SCRITTA DEL 30 GIUGNO 2021

Tutti i candidati devono accedere all'area concorsuale nel rispetto delle seguenti indicazioni:

1. presentarsi da soli e senza alcun tipo di bagaglio (salvo situazioni eccezionali, da documentare);
2. non presentarsi presso la sede concorsuale se affetti da uno o più dei seguenti sintomi: temperatura superiore a 37,5°C e brividi; tosse di recente comparsa; difficoltà respiratoria; perdita improvvisa dell'olfatto (anosmia) o diminuzione dell'olfatto (iposmia), perdita del gusto (ageusia) o alterazione del gusto (disgeusia), mal di gola;
3. non presentarsi presso la sede concorsuale se sottoposto alla misura della quarantena o isolamento domiciliare fiduciario e/o al divieto di allontanamento dalla propria dimora/abitazione come misura di prevenzione della diffusione del contagio da COVID -19;
4. presentare all'atto dell'ingresso nell'area concorsuale un referto negativo relativo ad un test antigenico rapido o molecolare, effettuato mediante tampone oro/rino-faringeo presso una struttura pubblica o privata accreditata/autorizzata in data non antecedente a 48 ore dalla data di svolgimento delle prove. Tale prescrizione si applica anche ai candidati che abbiano già effettuato la vaccinazione per il COVID 19;
5. indossare obbligatoriamente, **ed esclusivamente le mascherine FFP2 fornite dall'amministrazione. In caso di rifiuto non sarà possibile partecipare alla prova.** L'amministrazione fornisce indicazioni sul corretto utilizzo delle mascherine (copertura delle vie aeree, naso e bocca) che dovranno essere indossate per l'intera durata della prova e mantenute fino all'uscita dall'area concorsuale, aree di sosta o parcheggio compreso e smaltita o sostituita solo all'uscita dell'area concorsuale.
6. è vietato consumare alimenti all'interno della struttura, ad eccezione delle bevande, di cui i candidati potranno munirsi preventivamente.

RICONOSCIMENTO e UTILIZZO SERVIZI IGIENICI

Al fine di evitare assembramenti, i candidati dovranno presentarsi esclusivamente all'orario stabilito nella convocazione pubblicata nel sito istituzionale e allontanarsi dall'area concorsuale al termine della prova evitando di permanere nell'area concorsuale.

Si raccomanda l'utilizzo dei servizi igienici prima di recarsi al varco di ingresso per l'identificazione. Dopo l'ingresso dei candidati nella sala concorsuale, non si potrà fare uso dei servizi igienici, salvo necessità indifferibili.

La postazione di riconoscimento sarà dotata di barriere di protezione (schermatura in plexiglass) per distanziare il candidato dall'operatore addetto al controllo e al riconoscimento.

Tutti i componenti della Commissione nonché gli addetti alle attività di sorveglianza e assistenza dovranno sempre essere muniti di facciale filtrante FFP2 privi di valvola di espirazione.

Il candidato deve:

- igienizzare le mani con le soluzioni idroalcoliche messe a disposizione;
- sottoporsi alla misurazione della temperatura corporea;
- ritirare e indossare correttamente la mascherina FFP2 che gli verrà consegnata all'ingresso;
- ritirare una penna messa a disposizione dell'amministrazione per lo svolgimento della prova. La penna rimarrà al candidato che la porterà via a fine prova e rimarrà a disposizione dell'utilizzatore;
- **consegnare l'autodichiarazione** che avrà preventivamente scaricata dal sito internet comunale e correttamente compilata prima dell'identificazione e/o dell'accesso alla sala in cui si terranno le prove;

- **consegnare il referto negativo relativo ad un test antigenico** rapido o molecolare, effettuato mediante tampone oro/rino-faringeo presso una struttura pubblica o privata accreditata/autorizzata in **data non antecedente a 48 ore** dalla data di svolgimento delle prove. Tale prescrizione si applica anche ai candidati che abbiano già effettuato la vaccinazione per il COVID-19; Autocertificazione e referto tampone andranno depositati in un contenitore dedicato a cura del personale addetto;
- esibire il documento d'identità a vista davanti al plexiglass;
- firmare il registro di ingresso;
- posizionarsi nell'aula seguendo le istruzioni degli addetti all'assegnazione dei posti a sedere.

ORGANIZZAZIONE DELL'AULA E ACCESSO ALLE POSTAZIONI PER LE PROVE

Un addetto indicherà al candidato il posto dove sedersi. Il candidato non ha libertà di movimento all'interno dell'area concorsuale, ma deve seguire le indicazioni degli addetti e stazionare al posto che gli viene assegnato; qualunque necessità di spostamento va segnalata ad un addetto che autorizzerà lo spostamento dando indicazioni specifiche.

Ad ogni candidato viene garantita una distanza minima di 2,25 m in tutte le direzioni, in modo tale che ognuno disponga di un'area di complessivi 4,5 metri quadrati.

MATERIALE RICEVUTO

Ciascun concorrente troverà nella postazione assegnata il seguente materiale:

- a) **n. 1 busta aperta** (al cui interno è presente 1 busta piccola contenente la scheda anagrafica che dovrà essere compilata con le generalità del concorrente: cognome, nome, luogo e data di nascita; a seguito della compilazione, la busta piccola dovrà essere chiusa e reinserita nella busta grande);
- b) **n. 1 busta sigillata** contenente il materiale per lo svolgimento della prova scritta. **N.B.: E' FATTO ASSOLUTO DIVIETO DI APRIRE LA BUSTA SIGILLATA FINO A PRECISO ORDINE DELLA COMMISSIONE, A PENA DI ESCLUSIONE DALLA PROVA SCRITTA.**

Al termine della prova TUTTA la documentazione dovrà essere inserita nella busta di cui al punto a).

E' vietato detenere e utilizzare materiale diverso da quello fornito in dotazione.

NORME DI COMPORTAMENTO

Ai concorrenti è fatto **divieto assoluto** di:

- avere al seguito, durante la prova, appunti di qualunque genere, anche se manoscritti, manuali e testi, fascicoli e/o pubblicazioni di qualunque specie, vocabolari, apparecchi elettronici e in particolare telefoni cellulari, palmari, smartphone, smartwatch, tablet, auricolari, webcam. Nel caso siano stati introdotti in aula dei dispositivi elettronici (telefonini e smartwatch) gli stessi andranno spenti e collocati sul banco;
- alzarsi o uscire dall'aula per qualsiasi motivo. Il candidato dovrà rimanere seduto, tranne in caso di necessità indifferibile, per tutta la durata della prova e attendere il completamento delle operazioni (anche in caso di rinuncia o termine della prova prima dello scadere del tempo limite previsto);
- comunicare verbalmente e/o per iscritto tra i concorrenti ovvero mettersi in relazione con altri;
- gettare a terra fogli o buste strappate; al termine della prova, tutto il materiale cartaceo a disposizione del candidato dovrà essere inserito nella busta e sigillato accuratamente a cura dello stesso.
- apporre sulle buste e sui fogli in dotazione segni evidenti che possano far risalire all'autore dell'elaborato prima della valutazione dello stesso.

Si raccomanda ai candidati la moderazione vocale, evitando volumi alti e toni concitati, al fine di ridurre al massimo l'effetto "droplet", per tutta la durata delle operazioni.

Contravvenire ai divieti o tenere un comportamento non conforme a quello disposto comporterà l'esclusione dal concorso.

PROVA D'ESAME

La Commissione predisporrà **3 tracce** tra le quali verrà estratta, da parte di alcuni candidati, la prova d'esame. Ogni traccia sarà composta da:

- **2 quesiti a risposta articolata** inerenti le materie indicate nell'Avviso di selezione. I candidati avranno a disposizione un foglio prestampato nel quale sarà previsto uno spazio fisso di 15 righe per comporre la risposta ad ogni quesito. La Commissione non provvederà alla correzione di eventuale testo redatto al di fuori dello spazio di 15 righe prestampate (nel caso il candidato scrivesse più di 15 righe all'interno dello spazio a disposizione, la Commissione si limiterà a correggere esclusivamente fino alla concorrenza della 15° riga);
- **la predisposizione di un elaborato/provvedimento/atto** con lo scopo di accertare la capacità dei candidati di affrontare e risolvere correttamente questioni o situazioni lavorative collegate con le materie di esame. I candidati avranno a disposizione un foglio prestampato nel quale sarà previsto uno spazio fisso di 60 righe per comporre

l'elaborato. La Commissione non provvederà alla correzione di eventuale testo redatto al di fuori dello spazio di 60 righe prestampate (nel caso il candidato scrivesse più di 60 righe all'interno dello spazio a disposizione, la Commissione si limiterà a correggere esclusivamente fino alla concorrenza della 60° riga).

Non sarà possibile porre quesiti o richiedere ulteriori informazioni alla Commissione. In caso di necessità (per la verifica dei materiali o per la sostituzione della penna), alzare la mano.

La Commissione avrà a disposizione 30 punti totali per la valutazione della prova del candidato. La prova scritta si considererà superata solamente per i candidati che avranno ottenuto un punteggio complessivo di almeno 21/30.

La prova verrà valutata sulla base dei seguenti criteri:

chiarezza espositiva e capacità di sintesi

conoscenza dell'argomento

conoscenza del quadro normativo di riferimento

proprietà dell'uso del linguaggio tecnico – giuridico

Per lo svolgimento della prova scritta **saranno assegnati 60 minuti**.

L'esito finale sarà riportato in calce all'elaborato.

Al termine della prova, i candidati dovranno restare seduti e attendere che il personale di vigilanza provveda al ritiro del materiale concorsuale. Al termine delle operazioni, la Commissione darà l'autorizzazione ad uscire.

L'uscita dalla sede concorsuale sarà effettuata mediante i percorsi contrassegnati, seguendo le disposizioni del personale di vigilanza, e la segnaletica dedicata.

DISPOSIZIONI FINALI

Si rammenta a tutti i candidati che al fine di contenere il diffondersi dell'epidemia da Covid-19, è stato adottato un **Protocollo operativo** pubblicato sulla pagina web istituzionale e a cui si rimanda in relazione al comportamento da tenere in aula e nell'area concorsuale al fine di contenere il diffondersi dell'epidemia.

Le tracce della prova scritta, estratta e non estratta, saranno pubblicate sul sito istituzionale nella sezione dedicata alla presente procedura concorsuale.

Si precisa che, per l'organizzazione nel suo complesso, i tempi procedurali ed il rispetto del Protocollo Operativo, non sono previste successive sessioni suppletive.

Per informazioni o per richiedere l'attestazione di partecipazione alla presente procedura concorsuale, inviare una richiesta via e mail all'indirizzo info.concorsi@comune.fe.it.

La Commissione esaminatrice, prima della correzione degli elaborati della prova scritta e nei confronti dei soli candidati presenti alla stessa, procederà alla valutazione dei titoli (di studio e di servizio) e del *curriculum* professionale, secondo i criteri esplicitati nel bando ed all'attribuzione dei relativi punteggi.

La valutazione complessiva dei titoli verrà pubblicata sul sito istituzionale, nella sezione dedicata alla presente procedura concorsuale, prima dell'inizio della correzione degli elaborati della prova scritta e comunque entro il 16 luglio 2021.

Dal 02 agosto 2021 verrà altresì comunicato l'esito della prova scritta ed il calendario e la sede di effettuazione della prova orale.

Il Presidente della Commissione
f.to Comandante della Polizia Locale
dott. Claudio Rimondi



COMUNE di FERRARA

Settore Sviluppo Organizzazione Risorse Umane e Tecniche
Servizio Prevenzione e Protezione



Ferrara, 18/06/2021

PROTOCOLLO OPERATIVO DELLA PROCEDURA CONCORSUALE

REDATTO AI SENSI DEL PROTOCOLLO DI SVOLGIMENTO DEI CONCORSI PUBBLICI ADOTTATO DAL DIPARTIMENTO DELLA FUNZIONE PUBBLICA IN DATA 15 APRILE 2021 A SEGUITO DELLE NUOVE DISPOSIZIONI DI CUI ALL'ART. 10, COMMA 9, DEL D.L. 1° APRILE 2021, n. 44.

SELEZIONE PUBBLICA, PER TITOLI ED ESAMI, PER L'ASSUNZIONE A TEMPO INDETERMINATO E A TEMPO PIENO DI N. 2 UNITA' DI PERSONALE CON PROFILO PROFESSIONALE DI "ISPETTORE DI POLIZIA LOCALE" – CAT. D/D1 – DA DESTINARE AL CORPO DI POLIZIA LOCALE TERRE ESTENSI (di cui n. 1 posto riservato al personale interno e n. 1 posto riservato al personale volontario delle Forze armate).

SOMMARIO

PREMESSA

- 1. DEFINIZIONI**
- 2. OBIETTIVO DEL PIANO**
- 3. REQUISITI GENERALI DELL'AREA CONCORSUALE (SEDE)**
- 4. DESCRIZIONE MODALITA' DI UTILIZZO DELLO STABILE PER LA SPECIFICA PROCEDURA CONCORSUALE. ACCESSO ALL'AREA CONCORSUALE**
- 5. ACCESSO ALL'AULA CONCORSO, IDENTIFICAZIONE E ASSEGNAZIONE DEL POSTO**
- 6. MISURE ANTICONTAGIO VALIDE PER GLI OPERATORI PRESENTI NELLE FASI CONCORSUALI**
- 7. INDIVIDUAZIONE DEL NUMERO E DELLE MANSIONI DEL PERSONALE ADDETTO**
- 8. REQUISITI DELLA AULE E DELLE POSTAZIONI**
- 9. PIANO DI EMERGENZA E DI EVACUAZIONE**
- 10. PULIZIA E DISINFEZIONE DEGLI AMBIENTI**
- 11. PROVA D'ESAME ED USCITA DALLA SEDE AL TERMINE DELLA PROVA**
- 12. RIUNIONI DELLA COMMISSIONE PER LA CORREZIONE DEGLI ELABORATI**

PREMESSA

Il Decreto del Presidente del Consiglio dei ministri 14 gennaio 2021 (articolo 1, comma 10, lettera z)) prevedeva che *“a decorrere dal 15 febbraio 2021 sono consentite le prove selettive dei concorsi banditi dalle pubbliche amministrazioni nei casi in cui è prevista la partecipazione di un numero di candidati non superiore a trenta per ogni sessione o sede di prova, previa adozione di protocolli adottati dal Dipartimento della Funzione Pubblica e validati dal Comitato tecnico-scientifico di cui all'articolo 2 dell'ordinanza 3 febbraio 2020, n. 630, del Capo del Dipartimento della protezione civile”*.

In attuazione della citata disposizione, in data 03/02/2021 prot. N. 7293, il Ministero della Pubblica Amministrazione – Dipartimento della Funzione pubblica – Ufficio per i concorsi e il reclutamento, ha diffuso il protocollo di svolgimento dei concorsi pubblici.

Ai sensi dell'art. 10, comma 9, del D.L. 1° aprile 2021, n. 44, **dal 3 maggio 2021 e' consentito lo svolgimento delle procedure selettive in presenza** dei concorsi banditi dalle pubbliche amministrazioni (senza più il vincolo dei 30 candidati), nel rispetto di linee guida validate dal Comitato tecnico-scientifico di cui all'ordinanza del Capo del Dipartimento della protezione civile 3 febbraio 2020, n. 630, e successive modificazioni.

Il Dipartimento della Funzione Pubblica il 15 aprile 2021 ha pubblicato sul proprio sito il nuovo protocollo per lo svolgimento dei concorsi pubblici, a cui si rimanda.

Coerentemente con le previsioni contenute nel menzionato protocollo e tenuto conto delle disposizioni previste *da ultimo* dal D.L. 44/2021, in ragione della situazione epidemiologica in atto nel Paese, al fine di garantire l'effettuazione dei concorsi per l'accesso al pubblico impiego nel Comune di Ferrara, si è predisposto il presente documento tecnico con l'obiettivo di fornire elementi informativi ed indicazioni operative per la tutela della salute e della sicurezza sia dei candidati alle prove di concorso, sia dei componenti la Commissione e del personale in servizio nel contesto dell'espletamento delle prove di esame.

Il Protocollo è coerente con gli strumenti e protocolli nazionali e regionali.

Il presente Protocollo trova applicazione per le prove scritte delle procedure concorsuali.

Le prove orali previste dalle procedure concorsuali potranno svolgersi in via telematica. In caso di assoluta impossibilità, l'organizzazione e lo svolgimento delle prove orali dovranno seguire le regole del presente Piano. In particolare, l'amministrazione provvederà a scaglionare gli orari di presentazione dei candidati al fine di evitare assembramenti in prossimità e all'interno dell'area concorsuale.

1. DEFINIZIONI

SARS-CoV-2 (Severe Acute Respiratory Syndrome Corona Virus 2) indica il virus COVID-19 (COrona Virus Disease-2019) indica la malattia provocata dal SARS-CoV-2.

Area concorsuale: spazio complessivo dove si trovano i locali destinati allo svolgimento delle prove selettive e dei pubblici concorsi.

Aula concorso: spazio adibito allo svolgimento delle prove concorsuali aventi dimensioni adeguate e caratteristiche particolari di autonomia funzionale.

Area di transito: spazio adibito alla coda dei candidati in attesa dell'identificazione e/o dell'accesso all'Aula Concorso.

Distanza "Droplet": misura di sicurezza che indica la distanza minima necessaria da tenere tra persona e persona per evitare un contagio dovuto alla dinamica della trasmissione droplets (goccioline di acqua) che trasmettono i germi nell'aria.

Mascherine chirurgiche: maschere facciali monouso destinate a limitare la trasmissione di agenti infettivi, di tipo I/IR o II/IIR, certificate secondo la norma tecnica UNI EN 14683:2019. Le mascherine chirurgiche hanno lo scopo di evitare che chi le indossa contamini l'ambiente, in quanto limitano la trasmissione di agenti infettivi. Pur ricadendo nell'ambito dei dispositivi medici di cui al decreto legislativo 24 febbraio 1997, n. 46 e s.m.i., il decreto-legge n. 34/2020 e la relativa legge di conversione n. 77/2020 le hanno individuate quali dispositivi di protezione individuale per i lavoratori durante il periodo emergenziale.

Facciali filtranti (mascherine FFP2 e FFP3) sono utilizzati in ambiente ospedaliero e assistenziale per proteggere l'utilizzatore da agenti esterni (anche da trasmissione di infezioni da goccioline e aerosol), sono certificati ai sensi di quanto previsto dal D. Lgs. n. 475/1992 e s.m.i. e sulla base di norme tecniche armonizzate (UNI EN 149:2009).

Mascherine di comunità: hanno lo scopo di ridurre la circolazione del virus nella vita quotidiana e non sono soggette a particolari certificazioni. Non devono essere considerate né dispositivi medici, né dispositivi di protezione individuale, ma una misura igienica utile a ridurre la diffusione del virus COVID-19.

TermoScanner: sistema di rilevamento della temperatura corporea mediante tecnologia infrarossi, conforme alle linee guida del Ministero della salute, che consente la rilevazione accurata e veloce delle temperature corporee.

Pre-Triage: area gestita da personale sanitario qualificato, riservata a chiunque si trovi nell'area concorsuale (candidati, membri delle commissioni esaminatrici, operatori e addetti all'organizzazione e vigilanza) e presenti, quali sintomi insorti durante le prove concorsuali, febbre, tosse o sintomi respiratori, ove il personale sanitario svolge il triage prendendo in carico il paziente per gli accertamenti previsti per l'infezione Covid-19. Se non disponibile l'area "pre-triage", si ritiene necessario che venga identificato ed allestito un locale dedicato all'accoglienza e isolamento dei predetti soggetti.

Pulizia: insieme di operazioni che occorre praticare per rimuovere lo "sporco visibile" di qualsiasi natura (polvere, grasso, liquidi, materiale organico, ecc.) da qualsiasi tipo di ambiente, superficie, macchinario, ecc. La pulizia si ottiene con la rimozione manuale o meccanica dello sporco anche - eventualmente - con acqua e/o sostanze detergenti (detersione). La pulizia è un'operazione preliminare e si perfeziona ed è indispensabile ai fini delle successive fasi di sanificazione e disinfezione.

Sanificazione: è un intervento mirato ad eliminare alla base qualsiasi batterio ed agente contaminante che con le comuni pulizie non si riescono a rimuovere. La sanificazione si attua avvalendosi di prodotti chimici detergenti (detersione) per riportare il carico microbico entro standard di igiene accettabili ed ottimali che dipendono dalla destinazione d'uso degli ambienti interessati. La sanificazione deve comunque essere preceduta dalla pulizia.

Disinfezione: consiste nell'applicazione di agenti disinfettanti, quasi sempre di natura chimica o fisica (calore), che sono in grado di ridurre, tramite la distruzione o l'inattivazione, il carico microbiologico presente su oggetti e superfici da trattare. La disinfezione deve essere preceduta dalla pulizia per evitare che residui di sporco possano comprometterne l'efficacia. La disinfezione consente di distruggere i microrganismi patogeni.

Bonifica: una procedura di pulizia e disinfezione mirata a privare un ambiente, un'apparecchiatura, un impianto, di qualsiasi traccia di materiale contenuto o trattato precedentemente all'interno dello stesso. L'operazione garantisce l'abbattimento della *cross contamination* (contaminazione incrociata).

2. OBIETTIVO DEL PIANO

L'obiettivo del presente Piano è fornire indicazioni operative di carattere generale che rappresentano essenzialmente un elenco di criteri guida per lo svolgimento delle prove concorsuali che, a tutela della validità della selezione e dell'uguaglianza di trattamento, si svolgono "in presenza".

Le indicazioni tengono conto delle attuali conoscenze sulle caratteristiche dell'infezione da SARSCoV-2 e sull'impatto nelle comunità che, come noto, sono passibili di aggiornamenti all'emergere di nuove evidenze.

Il Covid-19 rappresenta un rischio biologico generico, per il quale occorre adottare misure uguali per tutta la popolazione. Il presente Protocollo contiene, quindi, misure che seguono il principio di precauzione in conformità ai vari DPCM e alle indicazioni dell'Autorità Sanitaria, ed è imperniato sui seguenti principi:

- il distanziamento tra i candidati;
- il criterio di "distanza droplet": misura di sicurezza che indica la distanza minima necessaria da tenere tra persona e persona per evitare un contagio dovuto alla dinamica della trasmissione droplets (goccioline di acqua) che trasmettono i germi nell'aria;
- i flussi e percorsi differenziati per ingressi e uscite regolamentati nel rispetto della distanza di sicurezza;
- il rispetto di requisiti minimi delle aule, riferiti alla superficie, al livello di areazione per consentire adeguati ricambi d'aria, alle caratteristiche dei servizi igienici;
- **l'obbligo per tutti i candidati e per gli operatori di vigilanza e addetti all'organizzazione e all'identificazione dei candidati nonché i componenti delle commissioni esaminatrici, di indossare facciali filtranti FFP2 privi di valvola di espirazione** in ogni fase della prova;
- la pulizia e la disinfezione degli ambienti, degli arredi, delle aree di pertinenza prima e dopo lo svolgimento di ogni singola sessione di concorso;
- la consegna e il ritiro di materiale o documentazione relativa alle prove mediante deposito e consegna su apposito piano di appoggio e non *brevi manu*;
- l'apposizione di segnaletica e cartellonistica che regola:
 - ✓ flussi e percorsi di accesso dall'ingresso alle aule in modalità a senso unico anche con cartellonistica orizzontale o verticale con percorsi separati in entrata ed uscita identificati anche con cartellonistica orizzontale o verticale;
 - ✓ corretto lavaggio delle mani, in prossimità dei dispenser;
 - ✓ corretto uso delle mascherine;
- disponibilità di un locale autonomo e isolato ove accogliere e isolare i soggetti sintomatici, con sintomi insorti nel corso delle prove, raggiungibile attraverso un percorso separato ed isolato da quello dei candidati diretti alle aule concorso, per evitare la diffusione del contagio e garantire la privacy del soggetto a rischio, e della necessità di garantire l'accoglienza e l'isolamento dei predetti soggetti.

La procedura concorsuale in oggetto si svolge presso il **Polo degli Adelardi** che ha sede in **Via Guglielmo degli Adelardi n.33 a Ferrara**.

Il Polo è collocato nel centro cittadino di Ferrara, in zona a traffico limitato, è servito dal trasporto pubblico locale (linee TPER 1, 3, 6, 7, 9, 323, 21) e da parcheggi pubblici. Il parcheggio più vicino è, a pagamento, in Via San Guglielmo n. 1; sono inoltre presenti diversi ulteriori parcheggi a servizio del centro cittadino.

3. REQUISITI GENERALI DELL'AREA CONCORSUALE (SEDE)

- ✓ Il Polo didattico degli Adelardi ha sede nel centro storico della città di Ferrara: l'accesso principale è da Via Guglielmo degli Adelardi n. 33; sul retro del fabbricato è presente un'uscita secondaria, che comunica, attraverso un giardino interno, con Via Cairoli n. 32.
- ✓ Il fabbricato si sviluppa su una pianta a forma di L, in quattro piani fuori terra ed è dotato di tre vani scala, due interni e uno esterno.
- ✓ Le scale sono così posizionate:
 - - vano scala nord: è il vano scala principale, collocato a destra dell'ingresso principale;
 - - vano scala sud: è il vano scala presente sulla parte opposta del fabbricato rispetto al precedente, in adiacenza alla porzione affacciante su Via degli Adelardi. Questo vano scala è dotato di ascensore;
 - - corpo scala esterno: si tratta di una scala di emergenza, realizzata in aderenza alla facciata principale del fabbricato.
- ✓ Le porte di accesso al fabbricato sono tre, affaccianti direttamente sul cortile di Via degli Adelardi. È inoltre presente una quarta porta che accede direttamente in una delle aule del piano terra. Sul retro del fabbricato è presente una porta per l'uscita in emergenza, che conduce al cortile su Via Cairoli. Infine, un'altra porta consente l'accesso ad un cortile interno da un'ulteriore auletta del piano terra. Tale cortile ospita il locale pompe dell'impianto antincendio a servizio del fabbricato ed è direttamente collegato con il cortile principale di Via Adelardi, mediante un corridoio chiuso da porte.
- ✓ Le aule del polo sono così distribuite:
 - - al piano terra, aule A1 (14 posti), A2 (10 posti);
 - - al piano primo, aule A4 (16 posti), A5 (12 posti);
 - - al piano secondo, aule A8 (16 posti), A9 (12 posti);
- ✓ I servizi igienici e tutti gli spazi adibiti hanno dimensioni adeguate in base al numero di candidati e sono idonei allo svolgimento della prova scritta;
- ✓ le aree di attesa all'esterno dell'edificio (di pertinenza o nella prospiciente area/via pubblica) hanno dimensioni adeguate al numero di candidati al fine di evitare la formazione di assembramenti;
- ✓ saranno individuati percorsi dedicati e distinti di ingresso e di uscita, chiaramente contrassegnati con opportuna segnaletica, in modo da prevenire il rischio di interferenza tra i flussi;
- ✓ in prossimità di ogni ingresso dell'aula concorsuale sarà disponibile **n. 1 dispenser di gel idroalcolico**;
- ✓ gli eventuali impianti di ventilazione meccanica dovranno funzionare esclusivamente a "tutt'aria esterna" inibendo la funzione di ricircolo, qualora questo non fosse possibile, mantenere le finestre aperte durante dello svolgimento della prova;
- ✓ è stato individuato, per l'isolamento temporaneo della persona che manifesti sintomi sospetti Covid-19, **un locale**, (evidenziato in planimetria), per accogliere e isolare i soggetti sintomatici (sintomi insorti nel corso della prova), raggiungibile attraverso un percorso separato ed isolato da quello dei candidati diretti alle aule concorso, per evitare la diffusione del contagio e garantire la privacy del soggetto a rischio;
- ✓ qualora una persona presente nell'area concorsuale manifestasse, durante la prova concorsuale, sintomi riconducibili al Covid-19, quali, a titolo esemplificativo e non esaustivo, febbre, tosse o sintomi

respiratori, sarà presente un'unità di personale formata per il primo soccorso che accompagnerà la persona sintomatica nell'area primo soccorso/Covid. La persona sintomatica rimarrà in isolamento nell'area individuata fino all'arrivo del personale sanitario, se coinvolto mediante chiamata al 118, e comunque fino all'uscita dall'area concorsuale.

4. DESCRIZIONE MODALITA' DI UTILIZZO DELLO STABILE PER LA SPECIFICA PROCEDURA CONCORSALE. ACCESSO ALL'AREA CONCORSALE.

Tutti coloro che partecipano alle operazioni concorsuali (candidati, lavoratori, fornitori, addetti alle pulizie, commissari, assistenti, vigilanti etc.) **devono astenersi dal presentarsi nella sede individuata:**

- in caso di temperatura corporea superiore a 37,5°C e/o brividi (avvisare immediatamente la sede di lavoro e contattare il proprio medico di medicina generale);
- tosse di recente comparsa, difficoltà respiratoria, perdita improvvisa dell'olfatto (anosmia) o diminuzione dell'olfatto (iposmia), perdita del gusto (ageusia) o alterazione del gusto (disgeusia), mal di gola;
- se sottoposti alla misura della quarantena o isolamento domiciliare fiduciario e/o al divieto di allontanamento dalla propria dimora/abitazione come misura di prevenzione della diffusione del contagio dal COVID-19.

Il percorso di accesso verrà presidiato da personale dedicato (vigilanti/assistenti) e sarà obbligatorio immettersi in un percorso ben identificato avendo cura di mantenere file ordinate rispettando le indicazioni fornite dagli assistenti.

I candidati saranno convocati a orari distanziati al fine di evitare assembramenti e consentire un'affluenza ridotta e ordinata.

La sosta in attesa dell'accesso avverrà attendendo all'esterno e mantenendo un'adeguata distanza di sicurezza tra i candidati presenti.

In tutta l'area concorsuale e in ogni fase della procedura concorsuale sarà garantito il rispetto del "criterio di distanza droplet" di almeno 2,25 metri tra i candidati e tra i candidati e il personale dell'organizzazione/vigilanza e le commissioni esaminatrici.

I candidati saranno invitati, anche mediante apposita cartellonistica affissa nell'area concorsuale, alla moderazione vocale, evitando volumi alti e toni concitati al fine di ridurre l'effetto "droplet".

I candidati dovranno:

- presentarsi muniti di autocertificazione precompilata ed allegata alla presente (Allegato 1);
- presentarsi con un referto relativo ad un test antigenico rapido o molecolare, effettuato mediante tampone oro/rino-faringeo presso una struttura pubblica o privata accreditata/autorizzata in data non antecedente a 48 ore dalla data di svolgimento della prova (anche se vaccinati);
- presentarsi, muniti di mascherina, onde evitare il formarsi di assembramenti; **successivamente dovranno indossare obbligatoriamente le mascherine fornite dall'amministrazione** all'atto degli ingressi nell'aula concorsuale;

N.B. IL MANCATO RISPETTO DI UNA O PIU' DELLE SOPRA INDICATE CONDIZIONI E' CAUSA DI INIBIZIONE ALL'INGRESSO NELL'AREA CONCORSALE

- presentarsi da soli e senza alcun tipo di bagaglio;
- sottoporsi al rilevamento della temperatura corporea effettuato per mezzo delle apparecchiature predisposte agli ingressi di ciascuna aula concorsuale;
- sostare all'interno dei locali per il tempo strettamente necessario alle operazioni di concorso o alle attività da compiere;
- mantenere sempre la distanza interpersonale di almeno 2.25 metri;
- igienizzare le mani con gel idroalcolico a disposizione;

- evitare le strette di mano, starnutire se non sul gomito, toccarsi accidentalmente il viso, in particolare gli occhi, il naso e la bocca;
- evitare di costituire assembramenti anche temporanei;
- rispettare scrupolosamente tutte le prescrizioni formulate dall'Amministrazione per l'ammissione dei candidati ai locali in cui si terrà la prova concorsuale e per lo svolgimento in sicurezza della prova medesima e della segnaletica affissa nella sede.

I Dispositivi di protezione individuale (mascherina facciale filtrante FFP2 privi di valvola di espirazione) saranno forniti a cura del Comune di Ferrara a tutti i candidati, al personale che partecipa alle attività lavorative concorsuali ed agli appartenenti alla commissione di concorso.

In particolare:

- il Comune di Ferrara rende disponibili per i candidati un congruo numero di mascherine filtranti FFP2. I candidati devono indossare obbligatoriamente le mascherine fornite dall'amministrazione, prevedendo in caso di rifiuto l'impossibilità di partecipare alla prova;
- l'Amministrazione fornisce indicazioni sul corretto utilizzo delle mascherine FFP2 (copertura delle vie aeree, naso e bocca), sulla loro eventuale sostituzione, e disposizioni in ordine al fatto che all'uscita i candidati riporranno la mascherina precedentemente indossata tra i propri effetti personali, al fine di essere successivamente smaltita, a cura degli stessi;
- i presidi anti-contagio quali i dispenser di soluzione igienizzante idroalcolica, saranno forniti dal Comune di Ferrara.

5. ACCESSO ALL'AULA CONCORSO, IDENTIFICAZIONE E ASSEGNAZIONE DEL POSTO

- I candidati potranno accedere attraverso il cancello carrabile.
- La sosta in attesa dell'accesso potrà avvenire attendendo nell'area esterna, al di là del cancello, mantenendo un'adequata distanza di sicurezza tra i candidati presenti.
- Presso tale area sarà presente una postazione con due addetti dotati di mascherina FFP2 che provvederanno:
 - › alla misurazione della temperatura di ciascun candidato mediante termometro a infrarossi;
 - › alla distribuzione della mascherina;
 - › al riconoscimento dei candidati;
- Il candidato, posizionandosi di fronte alla prima postazione dedicata alla distribuzione delle mascherine:
 - › provvederà all'igienizzazione delle mani;
 - › riceverà, dal personale dell'amministrazione, la mascherina fornita dall'amministrazione comunale;
 - › indosserà la mascherina, mantenendosi a una idonea distanza dalla postazione del personale;
 - › riporrà la propria mascherina precedentemente indossata tra i propri effetti personali;
 - › provvederà nuovamente all'igienizzazione delle mani.
- Il candidato dovrà indossare obbligatoriamente ed esclusivamente la mascherina fornita dall'amministrazione. Tale mascherina dovrà essere indossata dal momento dell'accesso all'area concorsuale sino all'uscita.
- Qualora un candidato dovesse rifiutare di indossare la mascherina chirurgica messa a disposizione dell'amministrazione comunale, non potrà partecipare alla prova e dovrà pertanto allontanarsi dall'area concorsuale. Nell'area concorsuale non sarà in ogni caso consentito l'uso di mascherine chirurgiche, facciali filtranti e mascherine di comunità in possesso del candidato.
- Proseguendo, il candidato si posizionerà di fronte alla postazione dedicata all'identificazione, nel corso della quale dovrà:
 - consegnare apposita autodichiarazione, compilata, firmata e datata sul modello fornito dall'amministrazione comunale;

- presentare copia del referto relativo ad un test antigenico rapido o molecolare, effettuato mediante tampone oro/rino-faringeo (anche se vaccinati) presso una struttura pubblica o privata accreditata/autorizzata in data non antecedente a 48 ore dalla data di svolgimento delle prove;
 - consegnare copia di un documento d'identità.
- Qualora un candidato si rifiutasse di produrre l'autodichiarazione o di presentare il referto del test antigenico, sarà inibito l'ingresso del candidato nell'area concorsuale.
 - Le donne in stato di gravidanza, potranno accedere prioritariamente alla postazione di identificazione, segnalando tale necessità al momento dell'accesso all'aula concorsuale direttamente al personale che effettua la misurazione della temperatura;
 - La postazione di identificazione sarà costituita preferibilmente da un tavolo/desk, dotato di parete protettiva in plexiglass con fessura per il passaggio dei documenti, che garantisca un distanziamento tra candidato e operatore pari a 2 mt;
 - Il materiale che verrà consegnato al candidato in fase di registrazione è da intendersi monouso ed è vietato lo scambio di cancelleria e/o altri presidi personali;
 - Laddove non comunicato con diverse modalità (esempio: pubblicazione sul sito internet comunale), all'atto della identificazione, a ciascun candidato potrà essere consegnato un "foglio istruzioni", nel quale saranno specificate le modalità, i criteri, i tempi e le procedure di svolgimento della prova scritta;
 - Il personale provvederà ad indirizzare il candidato all'aula presso cui si svolgerà la prova. L'accesso alle aule avverrà utilizzando i seguenti percorsi:
 - Aula A1 (14 posti) – piano terra : accedendo attraverso la porta centrale tra le tre presenti sul prospetto principale, il candidato dovrà seguire il percorso a senso unico fino alla porta di ingresso all'aula, raggiungibile direttamente dalla hall dell'edificio;
 - Aula A2 (10 posti) – piano terra accedendo attraverso la porta situata a sinistra del corpo scale esterno, il candidato dovrà entrare direttamente all'aula;
 - Aule A4, A5 (piano primo) - Aule A8, A9 (piano secondo), accedendo al corpo scale interno (lato nord), il candidato potrà salire ai piani. Raggiunto il piano, il candidato potrà entrare all'interno dell'edificio e raggiungere la propria aula concorsuale seguendo i percorsi a senso unico segnalati.
 - Il candidato si accomoderà nel posto che gli sarà indicato, seguendo il percorso appositamente segnalato e/o indicato dal personale addetto, e dovrà attendere la conclusione delle operazioni di registrazione senza spostarsi;
 - Ciascun candidato dovrà mantenere i propri effetti personali nella postazione assegnata;
 - Concluse le operazioni di registrazione, la Commissione procederà con lo svolgimento della prova scritta.
 - Il materiale per lo svolgimento della prova sarà distribuito preventivamente al posto di ognuno dei partecipanti dal personale addetto che, dopo essersi igienizzato le mani, passerà nelle file di posti non utilizzate e appoggerà il materiale sullo scrittoio di ciascuna delle postazioni utilizzate.
 - I candidati, una volta raggiunta la postazione loro assegnata, rimarranno seduti per tutto il periodo antecedente alla prova, quello della prova stessa e dopo la consegna dell'elaborato finché non saranno autorizzati all'uscita.
 - Durante l'orario d'esame sarà permesso l'allontanamento dalla propria postazione esclusivamente per motivi indifferibili.
 - L'accesso ai servizi igienici potrà avvenire unicamente prima dell'inizio della prova, in momenti che saranno comunicati dal personale presente in aula. Il candidato dovrà comunque essere accompagnato ai servizi igienici da un addetto.
 - Presso gli accessi ai servizi igienici saranno disponibili appositi dispenser di gel idroalcolico. I candidati procederanno all'igienizzazione delle mani prima e dopo l'accesso ai servizi igienici.

- La traccia della prova sarà comunicata verbalmente mediante l'impianto audio/video dell'aula. Solo in casi particolari e specifici, copia della traccia potrà essere consegnata ai candidati.
- Per l'intera durata della prova i candidati devono obbligatoriamente mantenere indossata la mascherina chirurgica. Sarà vietato il consumo di alimenti a eccezione delle bevande, di cui i candidati potranno munirsi preventivamente.
- La consegna degli elaborati sarà effettuata da ogni partecipante unicamente al termine del tempo assegnato.
- La consegna avverrà per file, su chiamata da parte del personale addetto.
- La consegna e il ritiro di materiale o documentazione relativa alle prove non avverrà in alcun caso brevi manu ma comunque mediante deposito e consegna su un apposito piano di appoggio.
- Al termine della consegna da parte di tutti i candidati, questi saranno invitati all'uscita.
- L'uscita dalle aule verrà organizzata per singola fila in tempi distanziati tra loro al fine di evitare gli assembramenti. Il progressivo svuotamento delle aule concorsuali verrà quindi avviato in maniera scaglionata procedendo nella misura massima di un'aula per ciascun piano o prevedendo percorsi di uscita differenziati per ciascuna aula.
- Al fine di facilitare l'osservanza del mantenimento costante della distanza interpersonale di sicurezza, la permanenza all'interno delle file sarà consentita solo in corrispondenza della postazione di svolgimento della prova.
- L'uscita dal fabbricato avverrà seguendo un percorso a senso unico, utilizzando in maniera esclusiva il vano scale nord, che condurrà alla porta secondaria posteriore, contrapposta rispetto all'ingresso, con uscita su Via Cairoli.

6. MISURE ANTI-CONTAGIO VALIDE PER GLI OPERATORI PRESENTI NELLE FASI CONCORSALE

I vigilanti/assistenti alle operazioni di concorso, dovranno:

- sorvegliare il rispetto delle distanze di sicurezza tra i candidati durante il percorso di accesso all'area concorsuale;
- indirizzare i candidati verso i percorsi e i varchi, favorendo la circolazione delle persone;
- vigilare sull'attuazione di tutte le prescrizioni individuate nelle fasi concorsuali descritte.

7. INDIVIDUAZIONE DEL NUMERO E DELLE MANSIONI DEL PERSONALE ADDETTO

Il personale presente nell'area concorsuale accederà alla stessa almeno un'ora prima dell'orario di convocazione dei candidati. Gli eventuali spostamenti del personale nel corso delle prove concorsuali avverranno utilizzando il vano scale sud in maniera esclusiva.

L'uscita dalla struttura avverrà utilizzando lo stesso vano scale e comunque in momento diverso e successivo rispetto all'uscita di tutti i candidati.

Un blocco di servizi igienici, direttamente comunicante con il vano scale sud dedicato al transito del personale, sarà destinato all'uso esclusivo da parte del personale stesso.

Prima di accedere alle aree dedicate allo svolgimento del concorso, il personale procederà ad una adeguata igiene delle mani e ad indossare il dispositivo di protezione che dovrà mantenere indossato per l'intero svolgimento della prova concorsuale.

Gli operatori di vigilanza e addetti all'organizzazione e all'identificazione dei candidati nonché i componenti delle commissioni esaminatrici saranno muniti di facciali filtranti FFP2.

Il personale addetto alla identificazione dei candidati e alla distribuzione del materiale per lo svolgimento della prova dovrà provvedere ad una frequente ed accurata igienizzazione delle mani e non sarà tenuto all'utilizzo dei guanti.

La postazione dell'operatore addetto all'identificazione dei candidati sarà dotata di apposito divisorio in plexiglass (barriera parafiato) dotata di una finestra per il passaggio dei documenti di riconoscimento e concorsuali del candidato. Le postazioni, se plurime, saranno distanziate di almeno 3 metri una dall'altra.

Durante le prove, gli addetti al controllo dovranno circolare solo nelle aree e nei percorsi indicati ed evitare di permanere in prossimità dei candidati a distanze inferiori a 2,25 metri.

Per la fase di identificazione dei candidati viene prevista la presenza di 1 addetto comunale per la postazione di identificazione, dotato di mascherina facciale FFP2, il quale, al termine delle operazioni di riconoscimento, si posizionerà all'interno dell'area concorsuale.

Le funzioni di vigilanza verranno svolte dai componenti della Commissione e/o dal personale di vigilanza appositamente individuati.

Per i membri della Commissione, il segretario verbalizzante, gli altri addetti comunali ed il personale di vigilanza verrà effettuata apposita attività di formazione, a cura del Presidente della Commissione o suo delegato, nei giorni immediatamente precedenti lo svolgimento della prova scritta.

8. REQUISITI DELLE AULE E DELLE POSTAZIONI

Le aule saranno ventilate tramite le finestre apribili per favorire il ricambio d'aria regolare e sufficiente. Contemporaneamente, l'impianto di ventilazione meccanica, qualora messo in azione, funzionerà esclusivamente a "tutt'aria esterna" inibendo la funzione di ricircolo.

Le aule concorso sono sufficientemente ampie per consentire il distanziamento sia tra i candidati che tra questi ultimi e i membri della commissione anche in considerazione del passaggio degli addetti ai controlli, sia nel lato longitudinale che in quello trasversale.

Le aule concorso saranno dotate di postazioni operative costituite da scrittoio e da sedia posizionate a una distanza, in tutte le direzioni, di almeno 2,25 metri l'una dall'altra, di modo che ad ogni candidato venga garantita un'area di 4,5 mq.

Sarà vietato ogni spostamento, anche minimo, degli elementi della postazione.

La disposizione dei candidati dovrà rispettare il criterio di assegnazione del numero progressivo di posto per ognuna dell'aula concorsuale complessivamente destinata ed i candidati dovranno essere disposti partendo dalla zona di posizionamento più lontana per ridurre al massimo interferenze tra candidati lungo un asse preventivamente prescelto. Questo sistema garantirà un esodo ordinato dei candidati al termine della prova. I candidati, una volta raggiunta la postazione loro assegnata, dovranno rimanere seduti per tutto il periodo antecedente alla prova, quello della prova stessa e dopo il ritiro dell'elaborato, da parte degli addetti/ vigilanti, finché non saranno autorizzati all'uscita. Durante l'orario d'esame sarà permesso l'allontanamento dalla propria postazione esclusivamente per motivi indifferibili.

Ai sensi delle nuove disposizioni pubblicate dal Dipartimento della Funzione Pubblica, a seguito del D.L. 44/2021, con decorrenza dal 3 maggio 2021 la durata massima di ogni prova scritta in presenza è di 1 ora.

I candidati saranno invitati all'uscita per singola fila in tempi distanziati tra loro al fine di evitare gli assembramenti. Per ogni fila e per tutta la lunghezza delle stesse dovrà essere osservato il mantenimento costante della distanza interpersonale di sicurezza. La procedura di deflusso dei candidati dalle aule concorsi sarà gestita scaglionando, in maniera ordinata, e invitando all'uscita i candidati ordinandoli per numero progressivo.

Prioritariamente, dovrà essere garantito il deflusso delle donne in stato di gravidanza.

Per l'intera durata della prova i candidati devono obbligatoriamente mantenere la mascherina facciale FFP2 consegnatagli dall'amministrazione comunale.

E' vietato il consumo di alimenti a eccezione delle bevande, di cui i candidati potranno munirsi preventivamente.

Il candidato troverà al posto assegnatogli n. 2 buste:

- **n. 1 busta aperta** (al cui interno è presente 1 busta piccola contenente la scheda anagrafica che dovrà essere compilata con le generalità del concorrente: cognome, nome, luogo e data di nascita; a seguito della compilazione, la busta piccola dovrà essere chiusa e reinserita nella busta grande);
- **n. 1 busta sigillata** contenente il materiale per lo svolgimento della prova scritta e che **non dovrà essere assolutamente aperta fino a preciso ordine della commissione, a pena di esclusione dalla prova scritta.**

9. PIANO DI EMERGENZA ED EVACUAZIONE

Per le modalità di gestione dell'emergenza, si rimanda al relativo Piano di emergenza e evacuazione della struttura affisso in loco.

10. PULIZIA E DISINFEZIONE DEGLI AMBIENTI

Negli ambienti del concorso dovrà essere assicurata la pulizia e disinfezione iniziale, prima dell'avvio delle attività e finale alla conclusione delle stesse (2 volte).

La disinfezione dovrà riguardare non solo le aule e le superfici maggiormente toccate (maniglie, corrimano, tavoli, etc.) ma anche i servizi igienici e le parti comuni di attesa e transito.

La pulizia e la disinfezione dei servizi igienici dovrà essere effettuata da personale qualificato, dotato di idonei prodotti.

I servizi igienici dovranno essere costantemente presidiati e costantemente soggetti a pulizia e disinfezione dopo ogni singolo utilizzo.

L'accesso dei candidati dovrà essere limitato dal personale addetto.

Il personale dell'amministrazione organizzatrice utilizzerà servizi igienici distinti e separati rispetto a quelli destinati ai candidati.

La pulizia e la disinfezione dovrà avvenire con le modalità individuate dal *Rapporto ISS n. 25/2020* e dalla *Circolare del Ministero della Salute n. 17644 del 22 maggio 2020, Indicazioni per l'attuazione di misure contenitive del contagio da SARS-CoV-2 attraverso procedure di sanificazione di strutture non sanitarie (superfici, ambienti interni) e abbigliamento.*

11. PROVA D'ESAME E USCITA DALLA SEDE AL TERMINE DELLE PROVA

In caso di rinuncia o termine della prova prima dello scadere del tempo limite previsto, il candidato dovrà comunque rimanere seduto fino al termine della prova e attendere il completamento delle operazioni.

I membri della Commissione e il personale di vigilanza dovranno igienizzarsi le mani prima e dopo il ritiro degli elaborati concorsuali o, in alternativa, indossare guanti monouso da rimuovere immediatamente a conclusione delle suddette operazioni.

Allo scadere del tempo assegnato per la prova i candidati dovranno rimanere nella propria postazione sino alla raccolta da parte dei membri della Commissione o del personale di vigilanza degli elaborati concorsuali e comunque fino ad apposito "via libera" da parte della Commissione.

I candidati defluiranno uno alla volta attraverso la porta di uscita mantenendo le distanze interpersonali di almeno 2,25 metri e comunque secondo le indicazioni degli assistenti/addetti alla vigilanza.

Non sarà consentito prolungare la presenza all'interno dell'edificio al di fuori del tempo strettamente necessario al deflusso ordinato delle persone che dovranno uscire ed allontanarsi dalle aree concorsuali.

E' vietato costituire assembramenti nelle aree concorsuali sia interne che esterne.

12. RIUNIONI DELLA COMMISSIONE PER LA CORREZIONE DEGLI ELABORATI

Considerati i tempi di permanenza della carica virale sulla superficie cartacea (si veda Tabella sottostante della *Circolare Ministero della salute n. 17644 del 22-05-2020*) è preferibile che la Commissione corregga le prove scritte, dopo una quarantena degli elaborati di 24 ore.

Il tavolo adibito all'incontro dovrà essere dotato di **n. 1 dispenser gel idroalcolico** da utilizzare frequentemente per l'igiene delle mani.

Il locale dovrà essere areato in maniera continua e i partecipanti dovranno rispettare la distanza interpersonale di almeno **un metro** oltre a mantenere indossata la mascherina filtrante FFP2.

Tabella 1 Circolare M. della Salute n. 17644 del 22-05-2020

Superfici	Particelle virali infettanti rilevati fino a	Particelle virali infettanti non rilevate dopo
carta da stampa e carta velina	30 minuti	3 ore
tessuto	1 giorno	2 giorni
legno	1 giorno	2 giorni
vetro	2 giorni	4 giorni
plastica	4 giorni	7 giorni
acciaio inox	4 giorni	7 giorni
mascherine chirurgiche strato interno	4 giorni	7 giorni
mascherine chirurgiche strato esterno	7 giorni	Non determinato

Ferrara,

Il RSPP	Il Dirigente del Servizio Organizzazione, programmazione e gestione del personale
Arch. Rina Scicchitano	Avv. Lucia Bergamini

Allegato:

- Autodichiarazione Covid
- Planimetria dell'area concorsuale

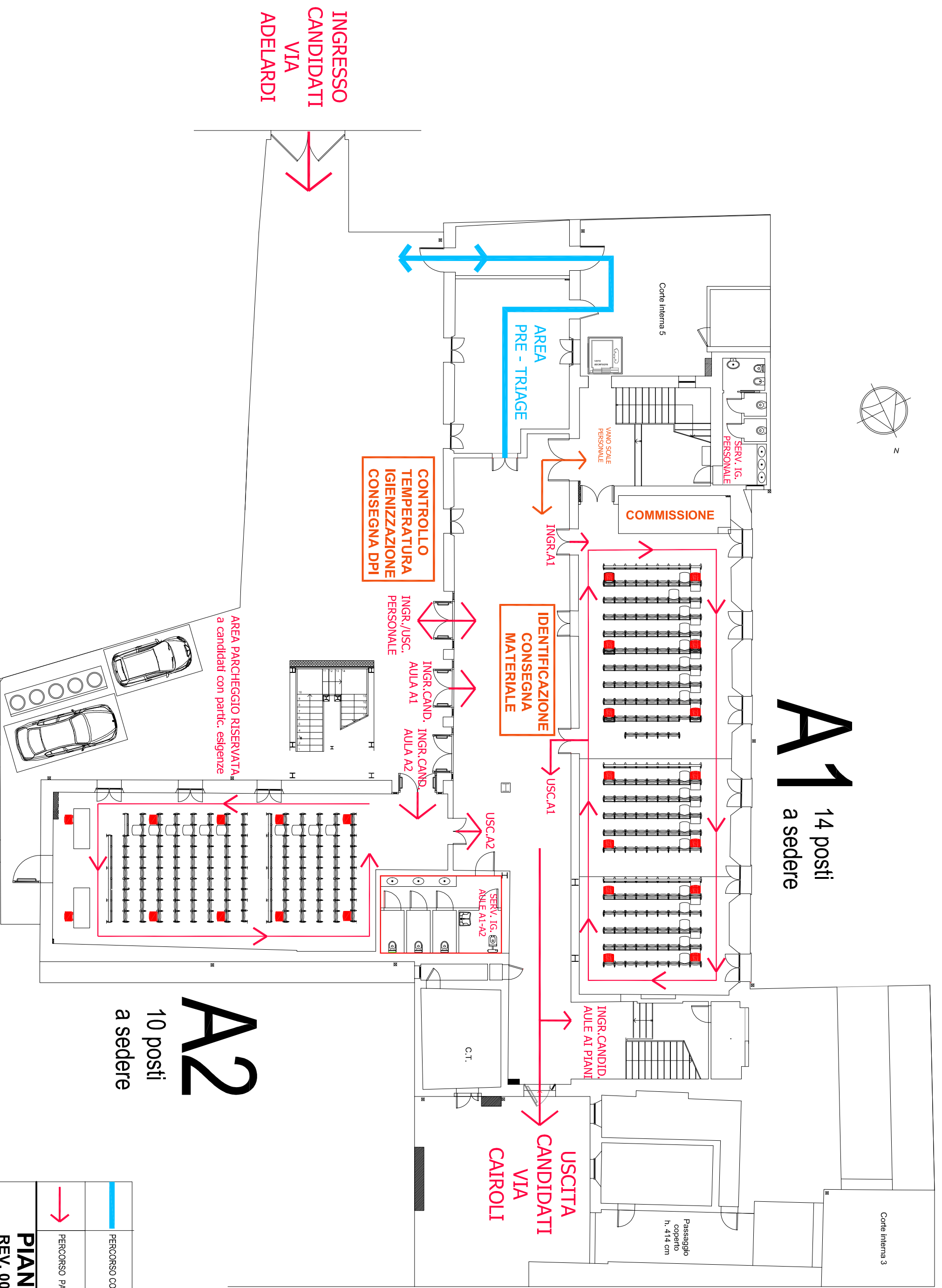
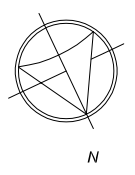

A1
 14 posti
 a sedere

A2
 10 posti
 a sedere

PERCORSO COVID

PERCORSO PARTECIPANTI

PLANIMETRIA MISURE CONTENIMENTO COVID 19

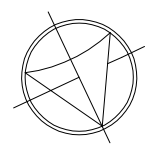

A4
 16 posti
 a sedere

A5
 12 posti
 a sedere

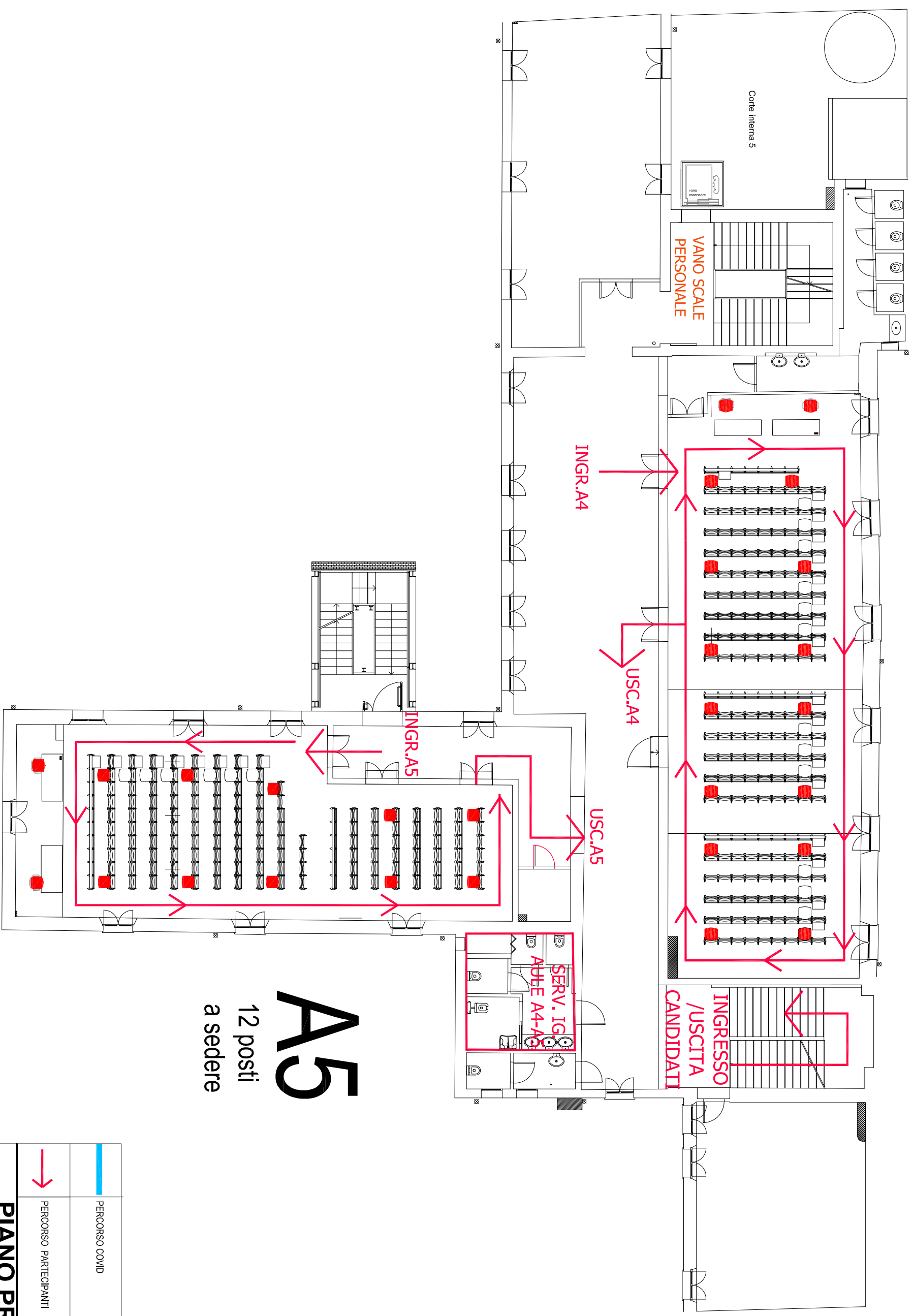

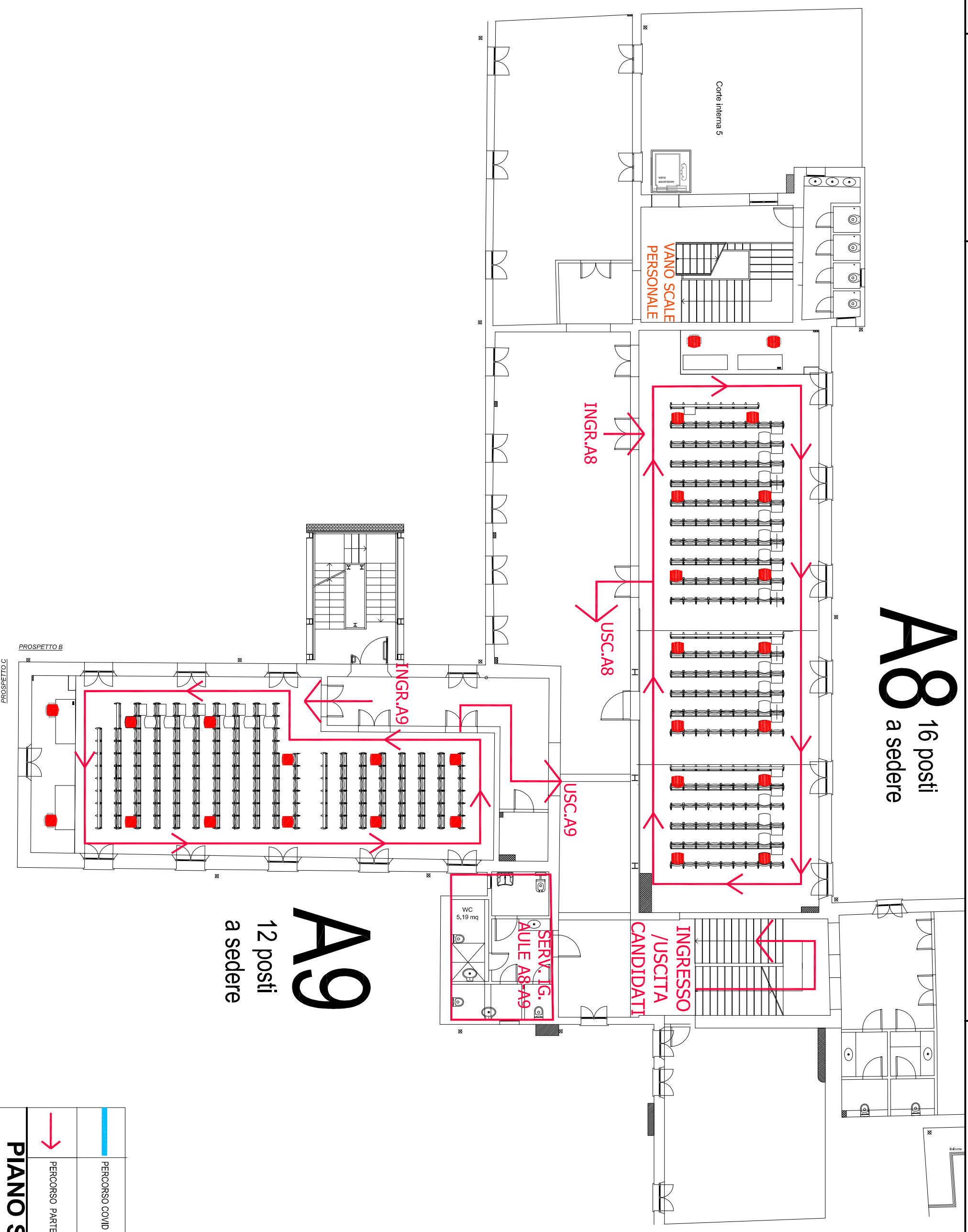
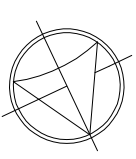

	PERCORSO COVID
	PERCORSO PARTECIPANTI
PIANO PRIMO	
REV. 001 DEL 17/06/2021	



A8
 16 posti
 a sedere

A9
 12 posti
 a sedere

	PERCORSO COVID
	PERCORSO PARTECIPANTI

PIANO SECONDO
 REV. 001 DEL 17/06/2021