



Comune di Ferrara
Ufficio Statistica



ANNUARIO STATISTICO 2015

"Ferrara in cifre"

settembre 2016

Sistan
Sistema Statistico
Nazionale

Annuario Statistico
a cura dell'Ufficio
Statistica del
COMUNE DI FERRARA
ai sensi del
D.Lgs 6/9/1989 n. 322

Settembre 2016

ANNUARIO STATISTICO 2015 "Ferrara in cifre"

*Assessore alla
Statistica:*
Luca Vaccari

*Dirigente dell'Ufficio
Statistica:*
Fabio De Luigi

Ufficio Studi:
Stefania Agostini
Caterina Malucelli
Michele Siviero

Ufficio Rilevazioni:
Micaela Pora
Michele Siviero

Foto di copertina:
Castello Estense

SOMMARIO

INDICE DEI GRAFICI E DELLE TAVOLE	5
1. GRAFICI	15
2. AMBIENTE E TERRITORIO	35
3. POPOLAZIONE E FLUSSI DEMOGRAFICI	51
4. MATRIMONI	75
5. FAMIGLIE	85
6. STRANIERI	91
7. SCUOLA	99
8. SANITA'	111
9. TURISMO E CULTURA	115
10. LAVORO E REDDITI	125
11. IMPRESE E CREDITO	137
12. ATTIVITA' EDILIZIA	143
13. PREZZI	151
14. TRASPORTI	157
15. INCIDENTI STRADALI E SICUREZZA	169
16. COMUNI DI MASI TORELLO E VOGHIERA	179
17. COMUNE E UFFICIO STATISTICA	191
18. VARIE	197

Un vivo ringraziamento a tutti gli Uffici e gli Enti che con la loro collaborazione e disponibilità hanno fornito reso possibile la redazione di questo Annuario.

Avvertenze: dove non diversamente indicato, la fonte dei dati riportati è l'Ufficio Statistica del Comune di Ferrara. Al fine di favorire la diffusione e l'utilizzazione dei dati e delle informazioni è consentita la riproduzione parziale o totale del contenuto della presente pubblicazione, con citazione della fonte: **Sistan, Comune di Ferrara, Ufficio Statistica.**

I dati contenuti in precedenti pubblicazioni che non concordano con quelli del presente volume, si intendono rettificati.

La presente pubblicazione è in distribuzione gratuita su richiesta a:

Comune di Ferrara
Ufficio Statistica
Via Monsignor Luigi Maverna, 4
44122 FERRARA

tel: 0532 418059
fax: 0532 418068
e-mail: statistica@comune.fe.it

e scaricabile dal sito web: www.comune.fe.it/statistica

**Non fidatevi di ciò che le statistiche dicono
prima di avere attentamente considerato
ciò che non dicono.**
William Watt

INDICE DEI GRAFICI E DELLE TAVOLE

1. GRAFICI	15
Graf. 1.1 - Il Comune di Ferrara e le 4 ex-Circoscrizioni Amministrative.....	17
Graf. 1.2 - Popolazione residente nel Comune di Ferrara. Censimenti 1861 - 2011.....	17
Graf. 1.3 - Popolazione residente nel Comune di Ferrara per sesso età e stato civile al 31/12/1997 e al 31/12/2015.....	18
Graf. 1.4 – Indici di vecchiaia e di dipendenza totale. Anni 1997-2015.....	19
Graf. 1.5 – Indici di struttura e ricambio della popolazione attiva. Anni 1997-2015.....	19
Graf. 1.6 – Età media (in anni) della popolazione residente nel Comune di Ferrara. Anni 1997-2015	19
Graf. 1.7 – Movimento naturale nella popolazione residente del Comune di Ferrara (1900-2015)	20
Graf. 1.8 - Età media dei deceduti residenti nel Comune di Ferrara per sesso (1997 - 2015)	20
Graf. 1.9 – Numero di morti oltre il primo anno di vita per genere dal 2010 al 2015.....	20
Graf. 1.10 – Numero di morti oltre primo anno di vita per mese di decesso - maschi e femmine - gennaio 2013 - marzo 2016.....	21
Graf. 1.11 – Morti oltre il primo anno di vita: quozienti specifici di mortalità (x1.000) nelle classi di età oltre i 70 anni - maschi e femmine - anni 2012-2015.....	21
Graf. 1.12 - Distribuzione percentuale dei morti oltre il primo anno di vita per causa di morte (class. ICD-10) - maschi e femmine - anno 2015	21
Graf. 1.13 – Movimento migratorio nella popolazione residente nel Comune di Ferrara (1900-2015)	22
Graf. 1.14 - Matrimoni religiosi e civili nella popolazione presente del Comune di Ferrara. Anni 1900 - 2015	22
Graf. 1.15 - Famiglie residenti nel comune di Ferrara al 31/12/2015 per tipologia.....	22
Graf. 1.16 - Famiglie residenti nel comune di Ferrara al 31/12/2015 per numero di componenti.....	23
Graf. 1.17 - Popolazione residente straniera e italiana nel Comune di Ferrara per sesso ed età al 31/12/2015	23
Graf. 1.18 – Stranieri residenti nel Comune di Ferrara al 31/12 e incremento percentuale annuale. Anni 1990-2015	23
Graf. 1.19 – Le 16 principali nazionalità degli stranieri residenti nel Comune di Ferrara al 31/12/2015 per sesso.....	24
Graf. 1.20 - Livelli idrometrici giornalieri del fiume Po (m. rispetto allo zero idrometrico), rilevati alle ore 8.00 presso l'idrometro di Pontelagoscuro per l'anno 2015	24
Graf. 1.21 – Percentuale di domande accolte e in lista di attesa nelle scuole d'infanzia comunali al 30/09/2015	25
Graf. 1.22 – Iscritti alle scuole del Comune di Ferrara per anno scolastico.....	25
Graf. 1.23 – Iscritti (a.a. 2014/2015) e laureati (a.a. 2013/2014) presso l'Università degli studi di Ferrara.....	25
Graf. 1.24 – Arrivi di turisti nel Comune di Ferrara dal 1971 al 2015	26
Graf. 1.25 – Presenze di turisti nel Comune di Ferrara dal 1971 al 2015	26
Graf. 1.26 – Giorni di permanenza media dei turisti nel Comune di Ferrara	26
Graf. 1.27 – Indagine campionaria sull'occupazione e la disoccupazione nel Comune di Ferrara. Indicatori per genere. Anni 1999-2015.....	27
Graf. 1.28 – Indagine campionaria sull'occupazione e la disoccupazione nel Comune di Ferrara. Popolazione di 15 anni e oltre (al netto delle Convivenze) per condizione. Anno 2015.....	27
Graf. 1.29 – Unità locali per attività economica nel Comune di Ferrara al 31/12/2015	27

Graf. 1.30 - Impieghi, depositi e numero di sportelli: distribuzione per localizzazione degli sportelli nel Comune di Ferrara al 31/12 (migliaia di euro).....	28
Graf. 1.31 - Fabbricati residenziali - Opere di nuova costruzione e ampliamenti per anno. Volumi V/P in mc.....	28
Graf. 1.32 – Fabbricati non residenziali - Opere di nuova costruzione e ampliamenti per anno. Volumi V/P in mc.....	28
Graf. 1.33 - Veicoli circolanti nel Comune e nella Provincia di Ferrara, nella Regione Emilia Romagna ed in Italia - numeri indice rispetto al 2000=100. Anni 2000-2015	29
Graf. 1.34 - Veicoli nuovi immatricolati nell'anno nel Comune e nella Provincia di Ferrara, nella Regione Emilia Romagna ed in Italia - numeri indice rispetto al 2000=100. Anni 2000-2015.....	29
Graf. 1.35 - Veicoli nuovi immatricolati nell'anno nel Comune di Ferrara per tipo - numeri indice rispetto al 2000=100. Anni 2000-2015	30
Graf. 1.36 - Trasporto pubblico urbano ed extraurbano - Biglietti venduti negli anni 2003-2015.....	30
Graf. 1.37 - Incidenti stradali avvenuti nel Comune di Ferrara per ora del giorno – Anno 2015	31
Graf. 1.38 - Incidenti stradali avvenuti nel Comune di Ferrara per giorno della settimana – Anno 2015	31
Graf. 1.39 - Feriti e deceduti negli incidenti per classi di età e veicolo su cui viaggiavano ed eventuali pedoni - anno 2015	31
Graf. 1.40 - Andamento annuale del totale dei delitti denunciati dalle forze di polizia all'autorità giudiziaria nel Comune di Ferrara dal 1984 al 2015	32
Graf. 1.41 - Movimentazione annuale e consistenza a fine anno dei carcerati alla Casa Circondariale di Ferrara.	32
Graf. 1.42 - Visite alle pagine del sito www.comune.fe.it/statistica dell'Ufficio Statistica dal 2007 al 2015 e per le principali pagine nel 2015.....	33
Graf. 1.43 – Associazione intercomunale “Terre Estensi” tra i Comuni di Ferrara, Masi Torello e Voghiera	34
2. AMBIENTE E TERRITORIO	35
Tav. 2.1 – Comune di Ferrara: principali dati territoriali.....	37
Tav. 2.2 – Dati statistici riepilogativi per la stazione meteorologica di Ferrara: temperatura annua minima (assoluta e media), temperatura annua massima (assoluta e media) e totale delle precipitazioni annue.	37
Tav. 2.3 - Dati statistici per la stazione meteorologica di Ferrara: Anno 2015.	37
Tav. 2.4 - Dati statistici mensili per la stazione meteorologica di Ferrara: velocità del vento media, minima e massima, umidità media, minima e massima, temperatura media, minima e massima e totale delle precipitazioni mensili. Anno 2015.	38
Tav. 2.5 - Livelli idrometrici giornalieri del fiume Po (m. rispetto allo zero idrometrico), rilevati alle ore 8.00 presso l'idrometro di Pontelagoscuro per l'anno 2015	39
Tav. 2.6 - Dati e indicatori ambientali del Comune di Ferrara, raccolti per l'indagine Istat "Osservatorio ambientale sulle città" e "Ecosistema urbano"	40
Tav. 2.6 – (seguito) Dati e indicatori ambientali del Comune di Ferrara, raccolti per l'indagine Istat "Osservatorio ambientale sulle città" e "Ecosistema urbano".....	41
Tav. 2.7 – Popolazione iscritta in Anagrafe residente nelle ex-Circoscrizioni amministrative del Comune di Ferrara e densità per ettaro.	42
Tav. 2.8 - Famiglie residenti nelle ex-Circoscrizioni amministrative del Comune di Ferrara	43
Tav. 2.9 - Popolazione e famiglie residenti nel Comune di Ferrara al 31/12/2015 per località (centri abitati e nuclei abitati) e ex-Circoscrizione amministrativa	44
3. POPOLAZIONE E FLUSSI DEMOGRAFICI	51

Tav. 3.1 - Movimento naturale e migratorio nella popolazione residente - Ammontare della popolazione residente. Comune di Ferrara - Periodo 1900-2015.....	53
Tav. 3.1 - (seguito) Movimento naturale e migratorio nella popolazione residente - Ammontare della popolazione residente. Comune di Ferrara - Periodo 1900-2015	54
Tav. 3.2 - Nati vivi nella popolazione residente per sesso - Rapporto di mascolinità e quoziente generico di natalità. Comune di Ferrara - Periodo 1900-2015	55
Tav. 3.3 - Morti nella popolazione residente per sesso - Rapporto di mascolinità e quoziente generico di mortalità Comune di Ferrara - Periodo 1900-2015	56
Tav. 3.4 - Immigrati e iscritti nella popolazione residente per sesso - Rapporto di mascolinità e quoziente generico di immigrazione Comune di Ferrara - Periodo 1900-2015	57
Tav. 3.5 - Emigrati e cancellati nella popolazione residente per sesso - Rapporto di mascolinità e quoziente generico di emigrazione Comune di Ferrara - Periodo 1900-2015	58
Tav. 3.6 - Popolazione iscritta nell'Anagrafe del Comune di Ferrara all'1/1/2016 per sesso, età e stato civile (esclusi i non confermati)	59
Tav. 3.6 – (seguito) Popolazione iscritta nell'Anagrafe del Comune di Ferrara all'1/1/2016 per sesso, età e stato civile (esclusi i non confermati)	60
Tav. 3.7 - Popolazione iscritta in Anagrafe residente nel territorio delle ex-Circoscrizioni amministrative per particolari classi di età e sesso all'1/1/2016 (compresi i non confermati)	61
Tav. 3.8 - Indici sulla struttura per età. Anni 2006 - 2015	62
Tav. 3.9 - Indici sulla struttura per età nelle ex-Circoscrizioni amministrative al 01/01/2016	62
Tav. 3.10 - Movimento naturale e migratorio nelle popolazione residente nel comune di Ferrara - Anni 2013-2015	63
Tav. 3.11 - Tasso di fecondità totale (n. medio di figli per donna) e quozienti specifici di fecondità per età (per 1000). Anni 2001, 2009-2015	64
Tav. 3.12 - Nati residenti nel Comune di Ferrara per mese di nascita, tipo di parto e sesso - Anno 2015	64
Tav. 3.13 - Nati residenti nel comune di Ferrara per età dei genitori - Anno 2015.....	64
Tav. 3.14 - Nati residenti nel comune di Ferrara per ex-circoscrizione di residenza ed età della madre - Anno 2015.....	65
Tav. 3.15 - Quozienti di fecondità specifici per età e totale e TFT per ex-circoscrizione di residenza - Anno 2015.....	65
Tav. 3.16 - Nati residenti nel comune di Ferrara per età della madre e filiazione - Anno 2015	65
Tav. 3.17 - Nati residenti nel comune di Ferrara per cittadinanza dei genitori - Anno 2015.....	65
Tav. 3.18 - Nati residenti nel comune di Ferrara: nomi più frequenti - Anno 2015.....	66
Tav. 3.19 - Morti oltre il 1° anno di vita nella popolazione residente del Comune di Ferrara per mese e genere - Anno 2015	66
Tav. 3.20 - Morti oltre il 1° anno di vita per genere e circoscrizione di residenza - Anno 2015	66
Tav. 3.21 - Morti oltre il 1° anno di vita per causa (class. ICD-10) e ex-circoscrizione di residenza - Anno 2015.....	67
Tav. 3.22 - Morti oltre il primo anno di vita: quozienti di mortalità specifici (x 1.000) per causa (class. ICD-10) e circoscrizione di residenza - anno 2015	67
Tav. 3.23 - Morti oltre il primo anno di vita per classi di età e genere - anni 2012 - 2015	68
Tav. 3.24 - Morti oltre il primo anno di vita: quozienti specifici di mortalità (x1.000) per classi di età e genere - anni 2012 - 2015.....	68

Tav. 3.25 - Morti oltre il primo anno di vita nella popolazione residente del Comune di Ferrara per genere e causa di morte (class. ICD-10) - anno 2015	69
Tav. 3.26 - Morti oltre il primo anno di vita: quozienti di mortalità specifici (x 1.000) per causa (class. ICD-10) e genere - anno 2015	69
Tav. 3.27 - Morti oltre il primo anno di vita nella popolazione residente del Comune di Ferrara per classi di età e causa di morte (class. ICD-10) - anno 2015.....	69
Tav. 3.28 - Morti oltre il primo anno di vita: quozienti di mortalità specifici (x 1.000) per causa (class. ICD-10) e classi di età - anno 2015.....	70
Tav. 3.29 - Morti nel 1° anno di vita, nella popolazione residente nel Comune di Ferrara, per anno e sesso. Anni 1997-2015.....	70
Tav. 3.30 - Iscritti nell'anagrafe del Comune di Ferrara per mese di definizione (conferma) - Anno di definizione delle pratiche 2015.	71
Tav. 3.31 - Iscritti nell'anagrafe del Comune di Ferrara per sesso - Anno di definizione delle pratiche 2015.	71
Tav. 3.32 - Iscritti nell'anagrafe del Comune di Ferrara per provenienza e condizione professionale/non professionale - Anno di definizione delle pratiche 2015.....	72
Tav. 3.33 - Iscritti nell'anagrafe del Comune di Ferrara per sesso, titolo di studio e stato civile - Anno di definizione delle pratiche 2015	73
Tav. 3.34 - Iscritti nell'anagrafe del Comune di Ferrara per sesso e classi quinquennali di età - Anno di definizione delle pratiche 2015.....	73
Tav. 3.35 - Cancellati dall'anagrafe del Comune di Ferrara per mese di definizione della pratica - Anno di definizione delle pratiche 2015	74
Tav. 3.36 - Cancellati dall'anagrafe del Comune di Ferrara per sesso - Anno di definizione delle pratiche 2015	74
Tav. 3.37 - XV Censimento Generale della Popolazione e delle Abitazioni 2011. Popolazione legale	74

4. MATRIMONI 75

Tav. 4.1 - Matrimoni nella popolazione presente per rito di celebrazione - Quoziente generico di nuzialità. Comune di Ferrara - Periodo 1900-2015	77
Tav. 4.2 - Matrimoni nella popolazione presente del Comune di Ferrara per rito e mese di celebrazione - Anno 2015	78
Tav. 4.3 - Matrimoni nella popolazione presente del Comune di Ferrara per luogo di residenza degli sposi - Anno 2015	78
Tav. 4.4 - Matrimoni nella popolazione presente del Comune di Ferrara per luogo di nascita degli sposi - Anno 2015	78
Tav. 4.5 - Matrimoni nella popolazione presente del Comune di Ferrara per stato civile dello sposo e della sposa - Anno 2015.....	78
Tav. 4.6 - Matrimoni nella popolazione presente del Comune di Ferrara per età degli sposi - Anno 2015	79
Tav. 4.7 - Matrimoni nella popolazione presente del Comune di Ferrara per differenza di età tra sposi - Anno 2015	79
Tav. 4.8 - Matrimoni nella popolazione presente del Comune di Ferrara per grado di istruzione degli sposi - Anno 2015	80
Tav. 4.9 - Matrimoni nella popolazione presente del Comune di Ferrara per residenza dopo il matrimonio dello sposo e della sposa - Anno 2015	80
Tav. 4.10 - Matrimoni nella popolazione presente del Comune di Ferrara per regime patrimoniale scelto e grado di istruzione degli sposi - Anno 2015	80
Tav. 4.11 - Matrimoni nella popolazione presente del Comune di Ferrara per condizione professionale o non professionale degli sposi - Anno 2015.....	81
Tav. 4.12 - Matrimoni nella popolazione presente del Comune di Ferrara per posizione nella professione degli sposi - Anno 2015	82
Tav. 4.13 - Matrimoni nella popolazione presente per ramo di attività economica degli sposi - Anno 2015	83
Tav. 4.14 - Distribuzione dei divorziati residenti nel Comune di Ferrara per sesso (1997 - 2015).	84

Tav. 4.15 - Accordi stipulati dall'01/01/2015 al 31/12/2015 allo Stato Civile del Comune di Ferrara.....	84
5. FAMIGLIE	85
Tav. 5.1 - Famiglie residenti nel comune di Ferrara e numero medio di residenti per famiglia - Periodo 1960-2015	87
Tav. 5.2 - Famiglie residenti nel comune di Ferrara al 31/12 per numero di componenti. Anni 2004-2015	87
Tav. 5.3 - Famiglie residenti nel comune di Ferrara al 31/12/2015 per tipologia familiare e numero di componenti	88
Tav. 5.4 - Famiglie residenti nel comune di Ferrara al 31/12/2015 per numero di componenti, sesso ed età dell'intestatario.....	88
Tav. 5.5 - Alcune particolari tipologie familiari.	89
Tav. 5.6 - Persone residenti in Convivenze. Anni 2009-2015	90
6. STRANIERI	91
Tav. 6.1 - Movimento naturale e migratorio nella popolazione residente straniera nel comune di Ferrara (Mod.Istat P3). Anni 2013-2015	93
Tav. 6.2 - Popolazione residente straniera iscritta in Anagrafe per cittadinanza e sesso al 01/01/2016.....	94
Tav. 6.2 – (seguito) Popolazione residente straniera iscritta in Anagrafe per cittadinanza e sesso al 01/01/2016	95
Tav. 6.3 - Popolazione residente nel comune di Ferrara ed incidenza di cittadini stranieri. Anni 1997-2015	95
Tav. 6.4 - Popolazione straniera residente iscritta nell'Anagrafe del comune di Ferrara sesso e anno di nascita all'1/1/2016 (Mod. Istat Strasa).....	96
Tav. 6.5 - Matrimoni nella popolazione presente del Comune di Ferrara per cittadinanza degli sposi - Anno 2015	96
Tav. 6.6 - Famiglie residenti con stranieri nel comune di Ferrara al 31/12/2015 per numero di componenti	97
Tav. 6.7 - Famiglie con almeno un componente con cittadinanza straniera residenti nel comune di Ferrara al 31/12/2015 per ex-circoscrizione e numero di componenti	97
Tav. 6.8 - Famiglie con almeno un componente con cittadinanza straniera residenti nel comune di Ferrara al 31/12/2015 per numero di componenti, sesso ed età dell'intestatario	98
7. SCUOLA	99
Tav. 7.1 - Domanda potenziale per i nidi comunali: residenti 0-2 anni al 30/9 di ogni anno. Anni 2005-2015.	101
Tav. 7.2 - Andamento domanda/offerta potenziale e reale per i nidi comunali. Anni 2005-2015.	101
Tav. 7.3 - Livello di offerta per i nidi comunali. Anni 2005-2015.	101
Tav. 7.4 - Domanda e copertura del servizio per i nidi comunali. Anni 2005-2015.....	101
Tav. 7.5 - Domanda potenziale per le materne comunali: residenti 3-5 anni al 30/9 di ogni anno. Anni 2005-2015.	102
Tav. 7.6 - Andamento domanda/offerta potenziale e reale per le materne comunali. Anni 2005-2015.	102
Tav. 7.7 - Livello di offerta per le materne comunali. Anni 2005-2015.	102
Tav. 7.8 - Domanda e copertura del servizio per le materne comunali. Anni 2005-2015.	102
Tav. 7.9 - Alunni iscritti alle scuole materne statali e private paritarie.	102
Tav. 7.10 - Alunni iscritti alle scuole elementari del Comune di Ferrara per Istituto. A.S. 2015/2016.....	103
Tav. 7.11 - Alunni iscritti alle Scuole Secondarie di primo grado del Comune di Ferrara per Istituto. A.s. 2015/2016	103
Tav. 7.12 - Studenti iscritti alle Scuole Secondarie di secondo grado del Comune di Ferrara. Serie storica a.s. 2006/2007 - 2015/2016	104
Tav. 7.13 - Studenti iscritti all'Università degli studi di Ferrara per Area e tipo di Laurea. a.a. 2012/2013 - a.a. 2015/2016	105

Tav. 7.14 - Studenti laureati all'Università degli studi di Ferrara per Area e tipo di Laurea. a.a. 2011/2012 - a.a. 2013/2014.....	106
Tav. 7.15 -Studenti iscritti e laureati all'Università degli studi di Ferrara per classe di Corso di laurea e Area a.a. 2014/2015 e laureati 2013/2014.....	107
Tav. 7.15 –(seguito) Studenti iscritti e laureati all'Università degli studi di Ferrara per classe di Corso di laurea e Area a.a. 2014/2015 e laureati 2013/2014.	108
Tav. 7.16 - Statistiche sugli apprendimenti - Punteggi medi in Italiano e Matematica della classe II della scuola secondaria di II grado - per le Rilevazioni a.s. 2011-2012, 2012-2013, 2013-2014 e 2014/2015. Comune e Provincia di Ferrara.....	109
Tav. 7.17 - Studenti laureati all'Università degli studi di Ferrara per Area, sesso e voto di laurea - a.a. 2013/2014.	109
Tav. 7.18 - Indagine campionaria sull'Occupazione e la Disoccupazione nel comune di Ferrara. Residenti di 15 anni e oltre nel comune di Ferrara per titolo di studio. Dati percentuali.	110
8. SANITA'	111
Tav. 8.1 - Indicatori di attività di ricovero del S.Anna - Anni 2013 – 2015.....	113
Tav. 8.2 - Numero dimissioni per regime di ricovero e zona di residenza - Anni 2013 - 2015 (esclusi i neonati sani)	113
Tav. 8.3 - Numero dimissioni per regime di ricovero e classe di età del paziente - Anni 2013 – 2015	113
Tav. 8.4 - Giornate di degenza per regime di ricovero e classe di età del paziente - Anni 2013 - 2015.....	113
Tav. 8.5- Donatori di sangue nel comune di Ferrara.....	114
9. TURISMO E CULTURA	115
Tav. 9.1 - Arrivi, presenze e permanenza media in giorni di italiani e stranieri nel Comune di Ferrara – Anni 1971-2015.....	117
Tav. 9.2 - Consistenza e capacità ricettiva degli esercizi alberghieri e complementari nel Comune di Ferrara al 31/12/2015.....	118
Tav. 9.3 - Arrivi e presenze di cittadini italiani nel Comune di Ferrara nel 2015 per Regione di residenza.....	118
Tav. 9.4 - Arrivi e presenze di cittadini stranieri nel Comune di Ferrara nel 2015 per Paese di residenza.....	119
Tav. 9.5 - Visitatori ai musei e agli spazi espositivi ferraresi dal 2009 al 2015.....	120
Tav. 9.6 - Visitatori e Mostre alla Galleria Civica d'Arte Moderna Palazzo dei Diamanti dal 2000 al 2015	121
Tav. 9.7 – Attività e spettatori al Teatro Comunale – Stagioni 2007/08 - 2014/15.....	122
Tav. 9.7 – (seguito) Attività e spettatori al Teatro Comunale - Stagioni 2007/08 - 2014/15	123
Tav. 9.8 - Patrimonio librario e utenza delle Biblioteche e dell'Archivio Storico del Comune di Ferrara - Anni 2008-2015.	124
10. LAVORO E REDDITI	125
Tav. 10.1 - Indicatori dell'occupazione per genere – Anni 2001-2015	127
Tav. 10.2 - Occupati per carattere dell'occupazione e genere (valori medi annuali in migliaia) – Anni 2006-2015	127
Tav. 10.3 - Popolazione di 15 anni e oltre al netto delle Convivenze per condizione e genere (valori medi annuali in migliaia) – Anni 2001-2015	128
Tav. 10.4 - Occupati per settore, posizione nella professione e genere (valori medi annuali in migliaia) – Anni 2006-2015.....	129
Tav. 10.5 - In cerca di occupazione per esperienza lavorativa e genere (valori medi annuali in migliaia) – Anni 2006-2015.....	130
Tav. 10.6 - Persone in cerca di occupazione per genere e relazione con l'intestatario della famiglia di appartenenza - anno 2015	130
Tav. 10.7 - Tassi specifici di occupazione e disoccupazione per età - anno 2015.....	130
Tav. 10.8 - Occupati e persone in cerca di occupazione per classi di età e genere - anno 2015 (valori in migliaia)	130

Tav. 10.9 - Popolazione di 15 anni e oltre per condizione, titolo di studio e genere - anno 2015 (in migliaia e distribuzione %)	131
Tav. 10.10 - Occupati per carattere dell'occupazione, settori e sezioni di attività economica (Ateco 2007) - anno 2015 (valori medi annuali in migliaia)	132
Tav. 10.11 - Occupati per categorie professionali e genere - anno 2015 (in migliaia e %)	132
Tav. 10.12 - Occupati per categorie professionali e carattere dell'occupazione - anno 2015 (distribuzione %)	133
Tav. 10.13 - Occupati per categorie professionali e titolo di studio - anno 2015 (distribuzione %)	133
Tav. 10.14 - Occupati per luogo di lavoro abituale e settore di attività economica (in migliaia e distribuzione %) – anno 2015	133
Tav. 10.15 - Infortuni sul lavoro denunciati all'Inail avvenuti nel comune di Ferrara e anno di evento.	134
Tav. 10.16 - Pensioni INPS vigenti al 1° gennaio 2015 e 2016 percepite dai titolari residenti nel Comune di Ferrara, per categoria e sesso.	134
Tav. 10.17 - Pensioni INPS vigenti al 1° gennaio percepite dai titolari residenti nel Comune di Ferrara, per categoria (a)	135
Tav. 10.18 - Reddito imponibile ai fini dell'addizionale Irpef ^(a) . Comune di Ferrara. Ammontare e valore medio in euro	136
Tav. 10.19 - Reddito delle persone fisiche per tipologia di reddito. Comune di Ferrara. Ammontare e valore medio in euro. Anno imposta 2014.	136
11. IMPRESE E CREDITO	137
Tav. 11.1 - Unità locali per attività economica nel Comune di Ferrara. Periodo 2009 - 2015 (ATECO 2007)	139
Tav. 11.2 - Movimentazione delle imprese del Comune di Ferrara per forma giuridica. Periodo 2009-2015	139
Tav. 11.3 - Numero d'impresе artigiane attive iscritte al registro imprese per attività economiche (ATECO 2007)	140
Tav. 11.4 - Impieghi, depositi e numero di sportelli: distribuzione per localizzazione degli sportelli nel Comune di Ferrara al 31/12 (migliaia di euro). Anni 2000-2015.	140
Tav. 11.5 - Protesti levati a carico di debitori residenti nel Comune di Ferrara. Periodo 2004-2015.	140
Tav. 11.6 - Fallimenti dichiarati nel Comune di Ferrara. Anni 2008-2015	141
Tav. 11.7 - Consistenza degli esercizi commerciali attivi al dettaglio in sede fissa al 31 dicembre (compreso il numero di esercizi che hanno dichiarato l'attività commerciale come secondaria)	142
Tav. 11.8 - Consistenza degli esercizi commerciali attivi al dettaglio in sede fissa al 31 dicembre per classe di superficie di vendita (escluso il numero di esercizi che hanno dichiarato l'attività commerciale come secondaria)	142
Tav. 11.9 - Consistenza della grande distribuzione al 31 dicembre	142
Tav. 11.10 - Consistenza degli ipermercati nella provincia di Ferrara al 31 dicembre	142
12. ATTIVITA' EDILIZIA	143
Tav. 12.1 - Fabbricati residenziali - Opere di nuova costruzione e ampliamenti per anno. Volumi V/P in mc. Anni 2000-2015	145
Tav. 12.2 - Fabbricati residenziali - Opere di nuova costruzione e ampliamenti per dimensione, consistenza e anno	145
Tav. 12.3 - Fabbricati residenziali nuovi per tipologia di impianto energetico e anno	146
Tav. 12.4 - Fabbricati non residenziali - Opere di nuova costruzione e ampliamenti per anno. Volumi V/P in mc. Anni 2000-2015	147
Tav. 12.5 - Fabbricati non residenziali - Opere di nuova costruzione e ampliamenti per destinazione e anno. Volumi V/P in mc	147
Tav. 12.6 - Quotazioni immobiliari dell'Osservatorio del mercato immobiliare dell'Agenzia del territorio - Edilizia residenziale- II semestre 2015	148

Tav. 12.7 - Quotazioni immobiliari dell'Osservatorio del mercato immobiliare dell'Agenzia del territorio - Edilizia commerciale, terziaria e produttiva- II semestre 2015	149
Tav. 12.8 – Volumi di compravendita nel settore residenziale – Osservatorio del mercato immobiliare dell'Agenzia del territorio – Anni 2007-2015	150
Tav. 12.9 – Volumi di compravendita nel settore non residenziale – Osservatorio del mercato immobiliare dell'Agenzia del territorio – Anni 2007-2015	150
Tav. 12.10 – Provvedimenti esecutivi di sfratto. Periodo 2007-2015	150
13. PREZZI	151
Tav. 13.1 - Indice dei prezzi al consumo per l'intera collettività (NIC) per divisioni e gruppi: pesi 2015 e variazione annua dic2015/dic2014. Ferrara e Italia.	153
Tav. 13.2 - Osservatorio Nazionale dei prezzi al consumo di Ferrara: dicembre 2014 - dicembre 2015.	154
Tav. 13.2 – (seguito) Osservatorio Nazionale dei prezzi al consumo di Ferrara: dicembre 2014 - dicembre 2015.	155
14. TRASPORTI	157
Tav. 14.1 - Veicoli circolanti nel Comune di Ferrara al 31/12. Anni 2000-2015.	159
Tav. 14.2 - Veicoli circolanti nel Comune di Ferrara - numeri indice rispetto al 2000=100. Anni 2000-2015.	159
Tav. 14.3 - Veicoli nuovi immatricolati nell'anno nel Comune di Ferrara. Anni 2000-2015.	160
Tav. 14.4 - Veicoli nuovi immatricolati nell'anno nel Comune di Ferrara - numeri indice rispetto al 2000=100. Anni 2000-2015.	160
Tav. 14.5 - Veicoli circolanti nel comune di Ferrara per tipo di veicolo e alimentazione al 31/12/2015.	161
Tav. 14.6 - Veicoli nuovi immatricolati nel comune di Ferrara per tipo di veicolo e alimentazione nel 2015.	162
Tav. 14.7 - Classifica dei primi 50 modelli di automobili più diffusi nel comune di Ferrara, circolanti al 31/12/2015	163
Tav. 14.8 - Classifica dei primi 50 marchi di fabbrica di automobili circolanti nel comune di Ferrara al 31/12/2015.	164
Tav. 14.9 - Classifica dei primi 50 modelli di automobili nuove immatricolate nel comune di Ferrara nel 2015	165
Tav. 14.10 - Classifica dei marchi di fabbrica delle automobili nuove immatricolate nel comune di Ferrara nel 2015	166
Tav. 14.11 - Aree a pagamento gestite da Ferrara TUA Spa, secondo le tipologie. Situazione al 31/12	167
Tav. 14.12 - Trasporto pubblico urbano ed extraurbano - Biglietti venduti negli anni 2006-2015.	168
Tav. 14.13 – Trasporto pubblico urbano ed extraurbano - Bus impiegati, posti offerti e viaggiatori - Anni 2003-2015.	168
Tav. 14.14 - Natanti in transito negli scali fluviali dell'Idrovia Ferrarese ⁽¹⁾	168
15. INCIDENTI STRADALI E SICUREZZA.....	169
Tav. 15.1 - Incidenti e infortunati nel Comune di Ferrara dal 1995 al 2015.	171
Tav. 15.2 - Incidenti e infortunati per mese - anno 2015	171
Tav. 15.3 - Incidenti e infortunati per arco settimanale e fascia oraria - anno 2015	171
Tav. 15.4 - Indici relativi a incidenti per arco settimanale e fascia oraria - anno 2015	172
Tav. 15.5 - Veicoli e persone coinvolte nell'incidente per veicolo su cui viaggiavano, conducente o passeggero ed esito; pedone ed esito per veicolo investitore - anno 2015	172
Tav. 15.6 - Feriti e deceduti per genere e veicolo su cui viaggiavano e pedoni coinvolti – Anno 2015.	172
Tav. 15.7 - Feriti e deceduti negli incidenti stradali per età e veicolo su cui viaggiavano e pedoni coinvolti - anno 2015	173

Tav. 15.8 - Incidenti per tipologia di veicoli coinvolti, tipo di strada e infortunati (morti e feriti) - anno 2015.....	173
Tav. 15.9 - Incidenti per tipologia di veicoli coinvolti, intersezione stradale e infortunati (morti e feriti) - anno 2015.....	174
Tav. 15.10 - Conducenti responsabili di comportamento scorretto alla guida o in stato psicofisico alterato per veicolo ed età - anno 2015	174
Tav. 15.11 - Conducenti e pedoni coinvolti negli incidenti per comportamento - anno 2015	175
Tav. 15.12 - Casa Circondariale di Ferrara: movimento dei carcerati dal 2006 al 2015 per genere.	176
Tav. 15.13 - Corpo di Polizia Municipale: consuntivo delle attività annuali. Anni dal 2008 al 2015	176
Tav. 15.13 – (seguito) Corpo di Polizia Municipale: consuntivo delle attività annuali. Anni dal 2008 al 2015	177
Tav. 15.14 - Delitti denunciati dalle forze di polizia all'autorità giudiziaria. Comune di Ferrara (FE), anni 2005 - 2015	178
16. COMUNI DI MASI TORELLO E VOGHIERA.....	179
Tav. 16.1 - Popolazione residente nei comuni di Masi Torello e Voghiera: serie storica 1987-2015	181
Tav. 16.2 - Tassi e variazione percentuale della popolazione residente nei comuni di Masi Torello e Voghiera	182
Tav. 16.3 - Movimento anagrafico (naturale e migratorio) nella popolazione residente nei comuni di Masi Torello e Voghiera - Serie storica	183
Tav. 16.4 - Popolazione residente nei comuni di Masi Torello e Voghiera: indicatori di struttura per età e sesso	184
Tav. 16.5 - Cittadini stranieri residenti nei comuni di Masi Torello e Voghiera.	185
Tav. 16.6 - Sedi d'impresa attive per forma giuridica al 31/12. Anni 2011-2015.....	185
Tav. 16.7 - Unità locali attive per sezione di attività economica (ATECO 2007) al 31/12 del 2014 e 2015	185
Tav. 16.8 - Consistenza e movimentazione delle sedi d'impresa	186
Tav. 16.9 - Consistenza degli esercizi commerciali attivi al dettaglio al 31/12.	186
Tav. 16.10 - Protesti levati a carico di debitori residenti - Anni 2010-2015	187
Tav. 16.11 - Alunni iscritti alle scuole elementari dei comuni di Masi Torello e Voghiera. A.S. 2014/2015 e 2015/2016	187
Tav. 16.12 - Alunni iscritti alle Scuole Secondarie di primo grado del Comune di Ferrara per Istituto. A.s. 2014/2015 e 2015/2016.....	187
Tav. 16.13 - Infortuni sul lavoro denunciati all'Inail per comune e anno di evento.	187
Tav. 16.14 - Pensioni INPS vigenti al 1° gennaio, per comune di residenza del titolare e categoria (a).	188
Tav. 16.15 - Prestazioni agli invalidi civili per residenza del titolare all'1/1. Importo medio mensile in euro.	189
Tav. 16.16 - Reddito delle persone fisiche per tipologia di reddito. Ammontare e valore medio in euro. Anno imposta 2014.....	190
17. COMUNE E UFFICIO STATISTICA	191
Tav. 17.1 – Personale del Comune di Ferrara (previsto in pianta organica e in servizio al 31/12) di ruolo suddiviso per qualifica	193
Tav. 17.2 – Risorse utilizzate dall'Ufficio Statistica del Comune di Ferrara - Situazione al 31.12.2015	193
Tav. 17.3 - Attività dell'Ufficio Statistica svolte negli anni 2008- 2015.	194
Tav. 17.4 - Visite alle pagine del sito www.comune.fe.it/statistica dell'Ufficio Statistica dal 01/01/2008 al 31/12/2015.....	195
18. VARIE.....	197
Tav. 18.1 - Cognomi e nomi di battesimo maschili e femminili più frequenti tra gli iscritti nell'Anagrafe del Comune di Ferrara al 1/1/2016.	199
Tav. 18.2 - Cani iscritti all'Anagrafe canina del Comune di Ferrara e censimento delle colonie feline.	200

Tav. 18.3 - Densità degli abbonamenti alla RAI televisione per uso privato al 31 dicembre per 100 famiglie soggette a canone.....	201
Tav. 18.4 - Densità degli abbonamenti alla RAI televisione per uso privato al 31 dicembre per 100 famiglie residenti e per 100 famiglie soggette a canone nei comuni capoluogo dell'Emilia Romagna.....	202

1. GRAFICI

GRAFICI

Graf. 1.1 - Il Comune di Ferrara e le 4 ex-Circoscrizioni Amministrative

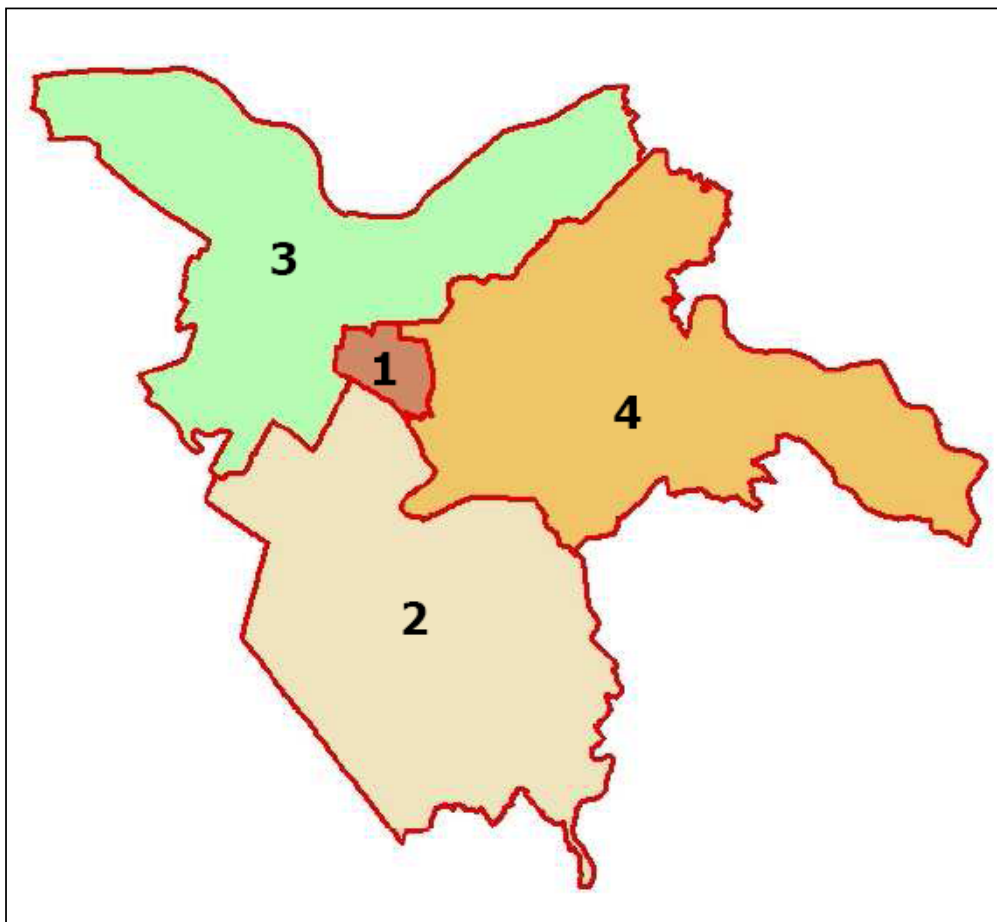

Graf. 1.2 - Popolazione residente nel Comune di Ferrara. Censimenti 1861 - 2011

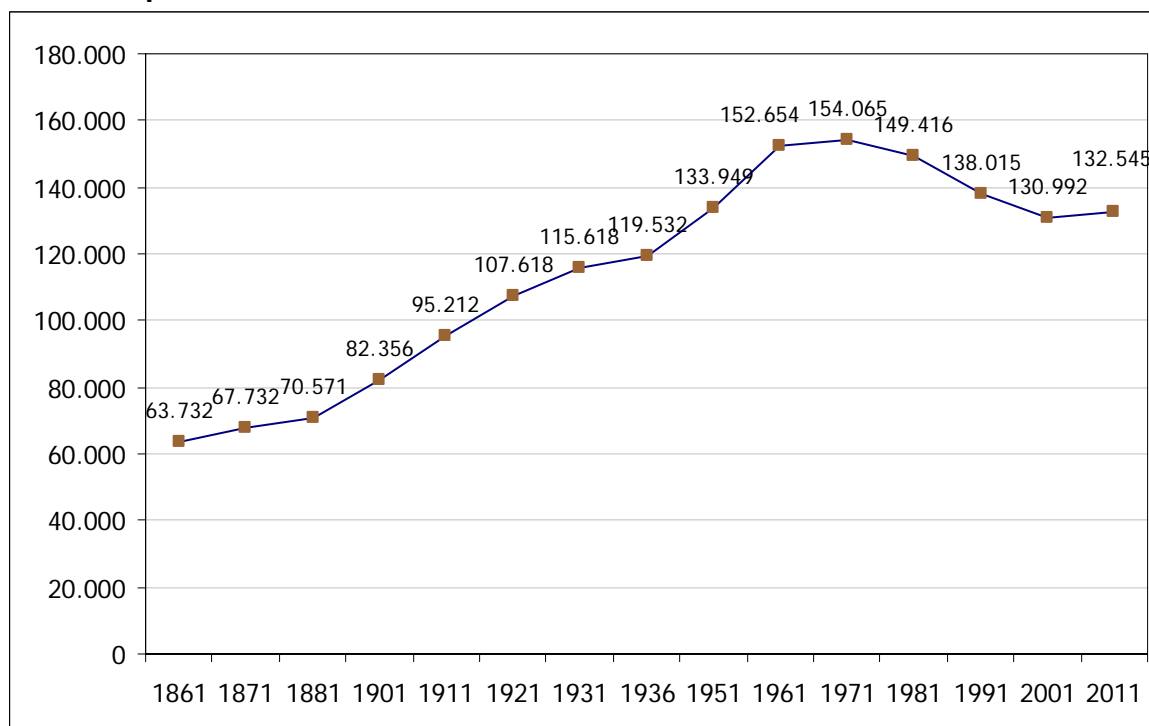

GRAFICI

Graf. 1.3 - Popolazione residente nel Comune di Ferrara per sesso età e stato civile al 31/12/1997 e al 31/12/2015

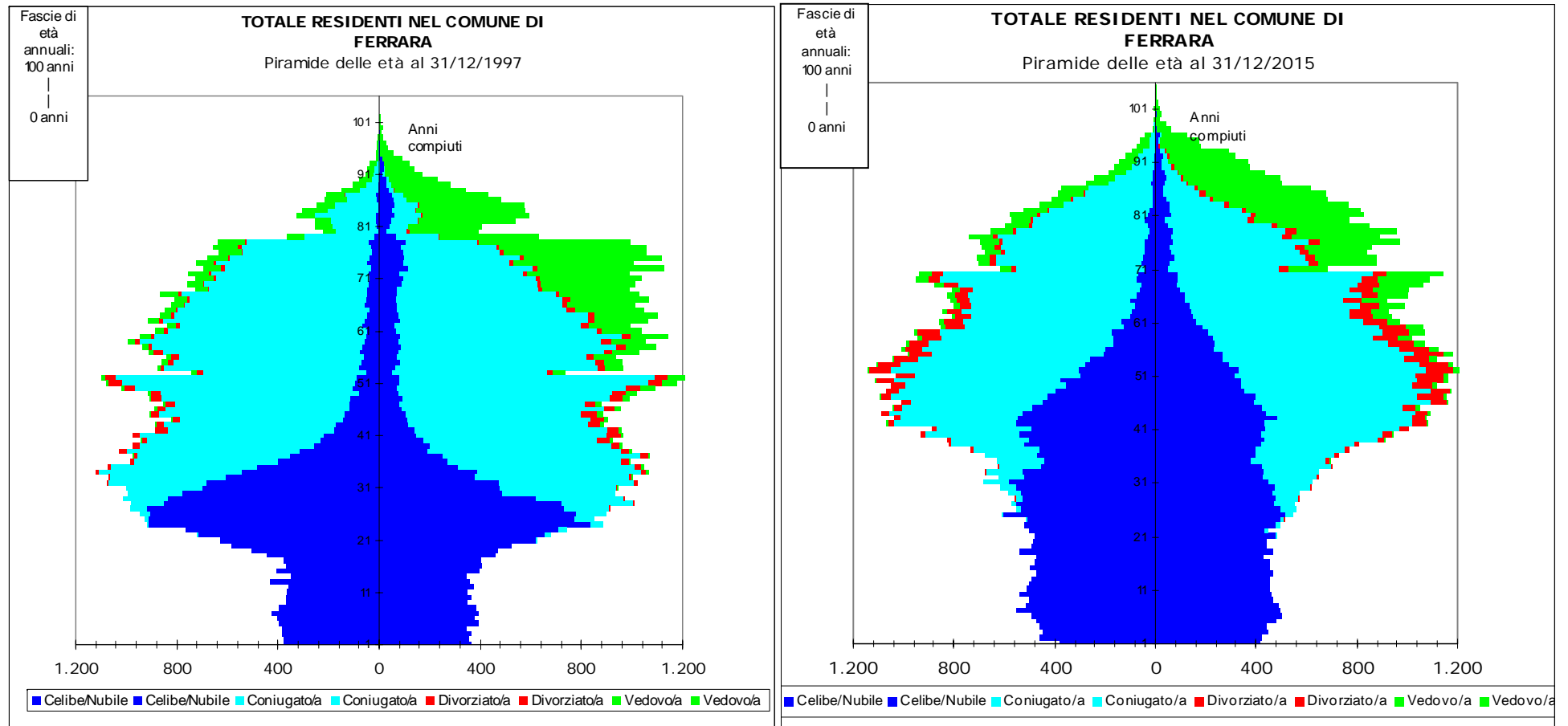

GRAFICI

Graf. 1.4 – Indici di vecchiaia e di dipendenza totale. Anni 1997-2015

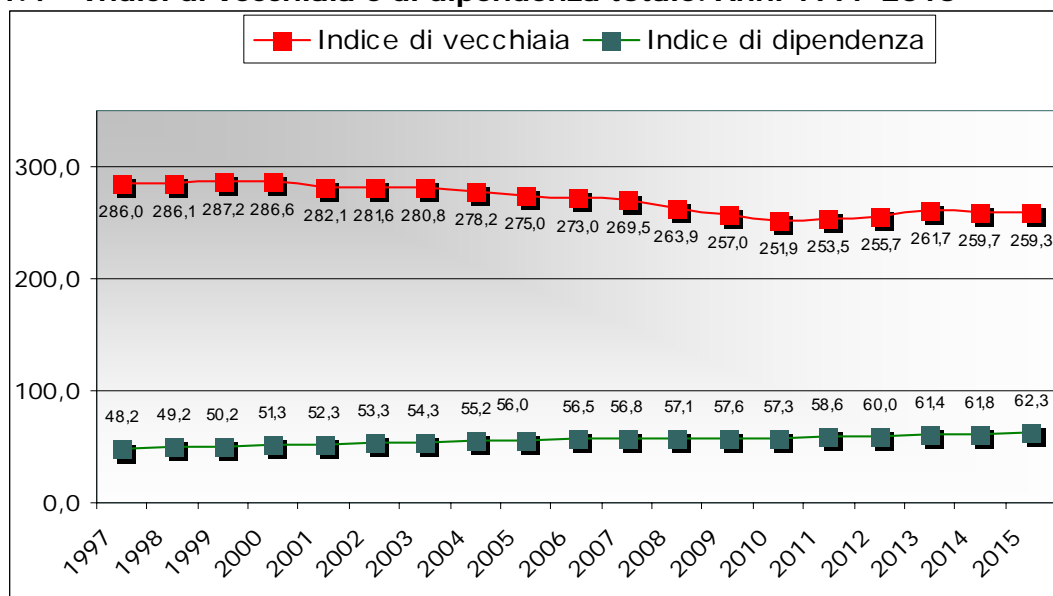

Graf. 1.5 – Indici di struttura e ricambio della popolazione attiva. Anni 1997-2015

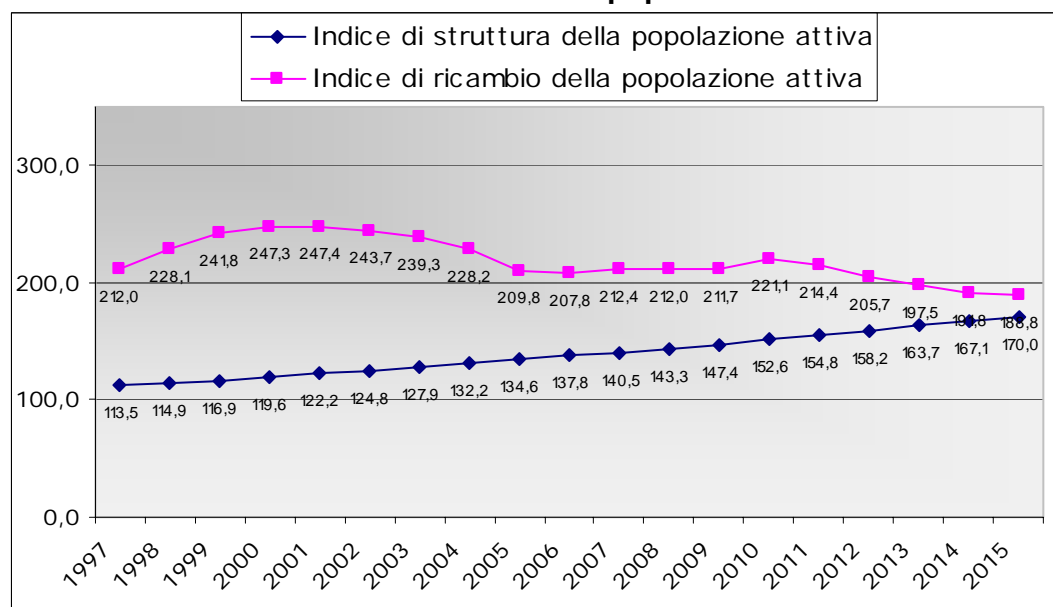

Graf. 1.6 – Età media (in anni) della popolazione residente nel Comune di Ferrara. Anni 1997-2015

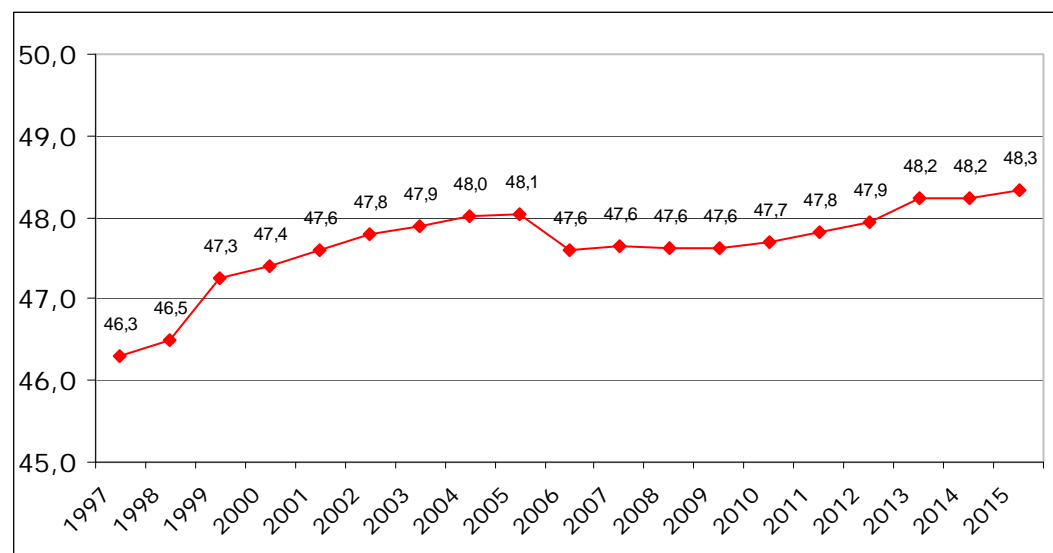

GRAFICI

Graf. 1.7 – Movimento naturale nella popolazione residente del Comune di Ferrara (1900-2015)

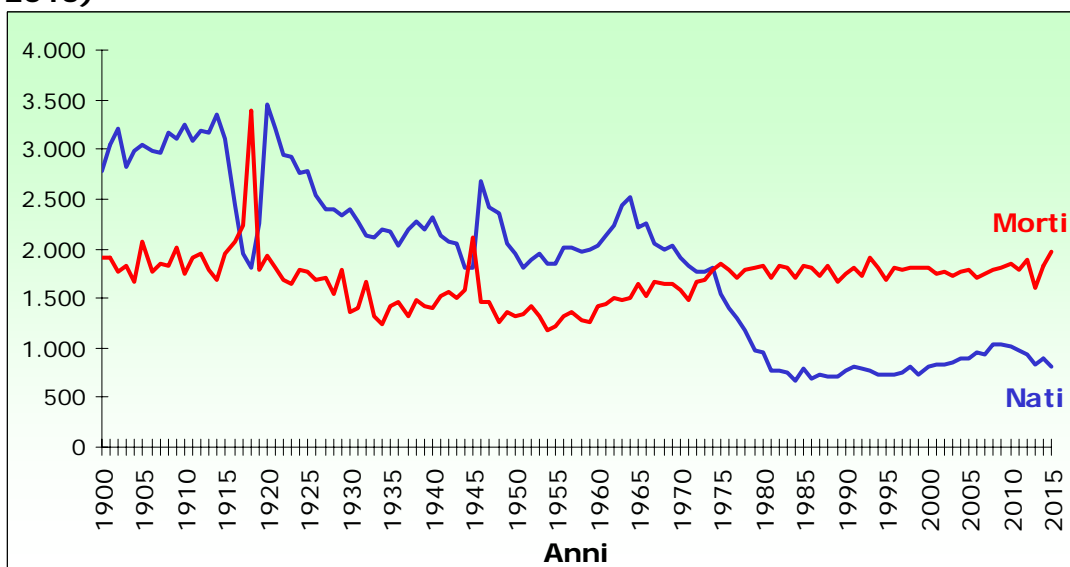

Graf. 1.8 - Et a media dei deceduti residenti nel Comune di Ferrara per sesso (1997 - 2015)

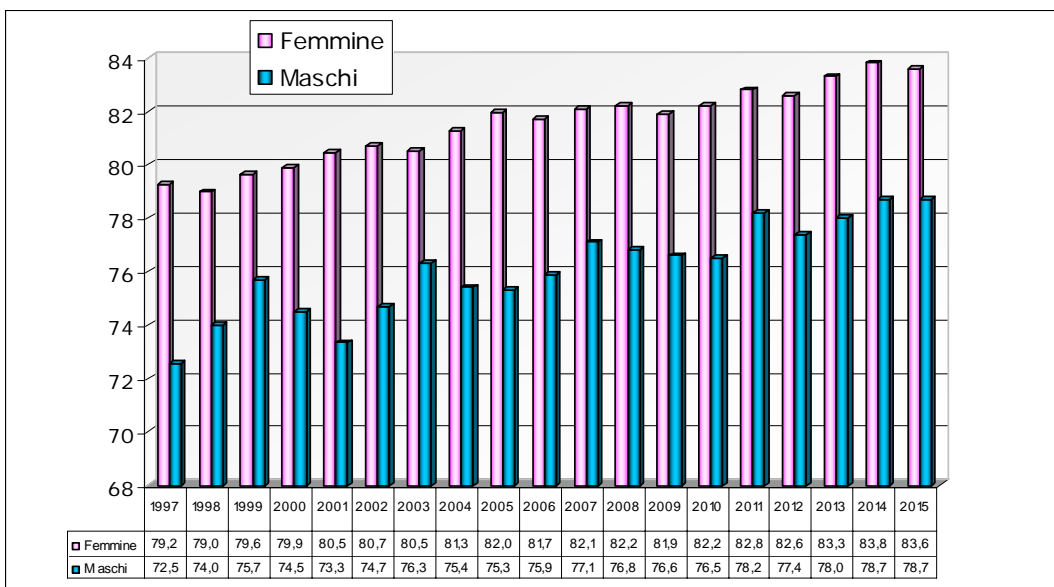

Graf. 1.9 – Numero di morti oltre il primo anno di vita per genere dal 2010 al 2015

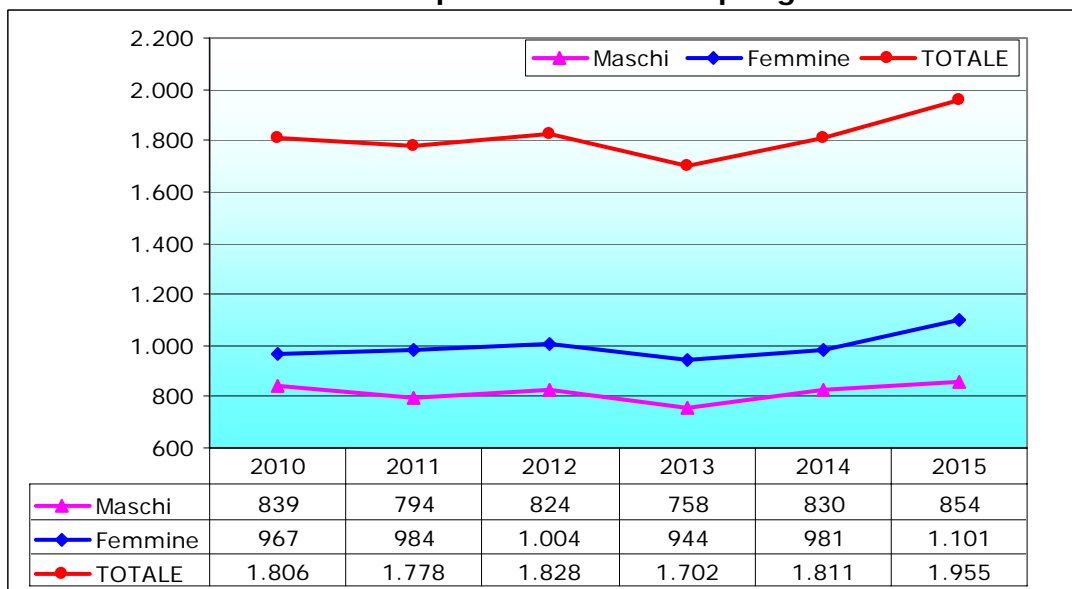

GRAFICI

Graf. 1.10 – Numero di morti oltre primo anno di vita per mese di decesso - maschi e femmine - gennaio 2013 - marzo 2016

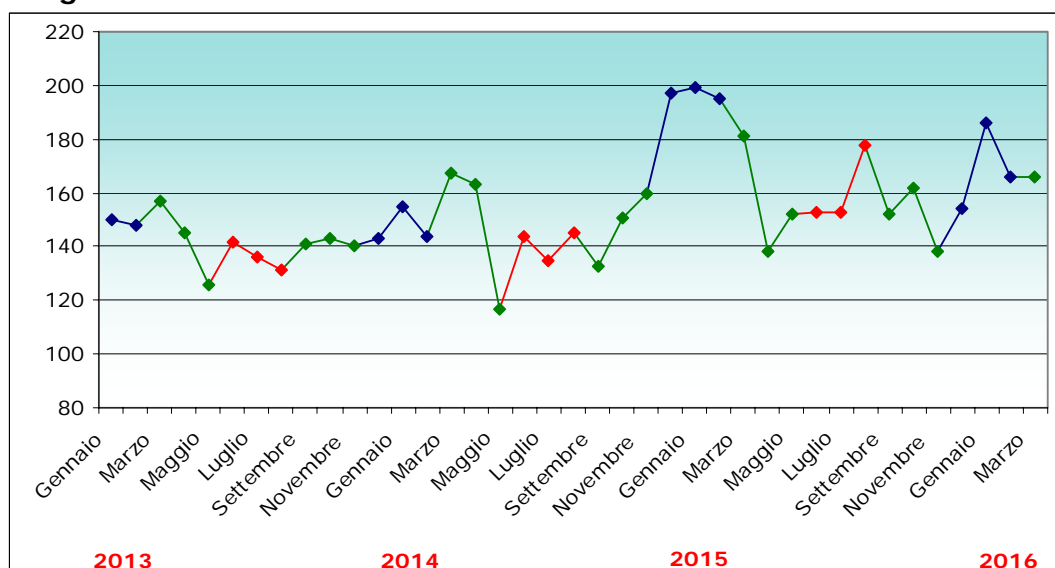

Graf. 1.11 – Morti oltre il primo anno di vita: quozienti specifici di mortalità (x1.000) nelle classi di età oltre i 70 anni - maschi e femmine - anni 2012-2015

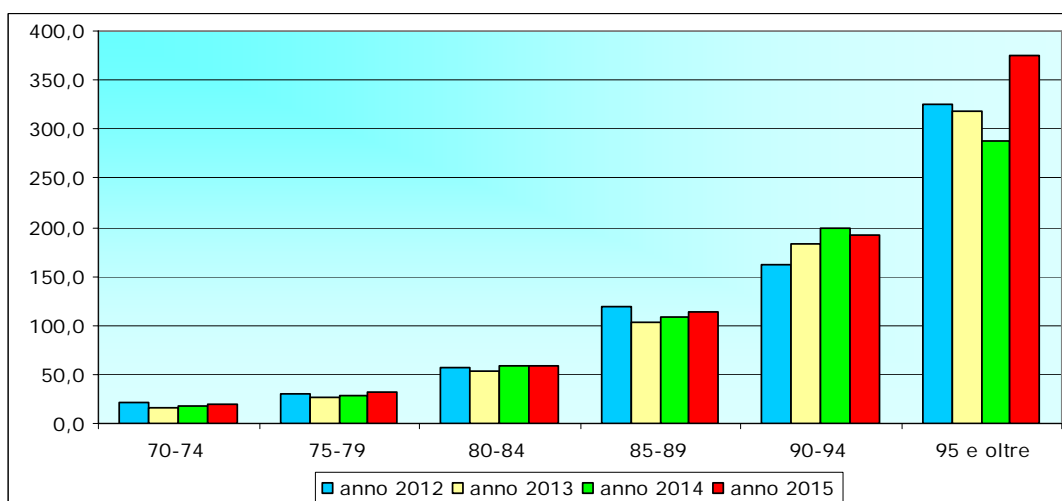

Graf. 1.12 - Distribuzione percentuale dei morti oltre il primo anno di vita per causa di morte (class. ICD-10) - maschi e femmine - anno 2015

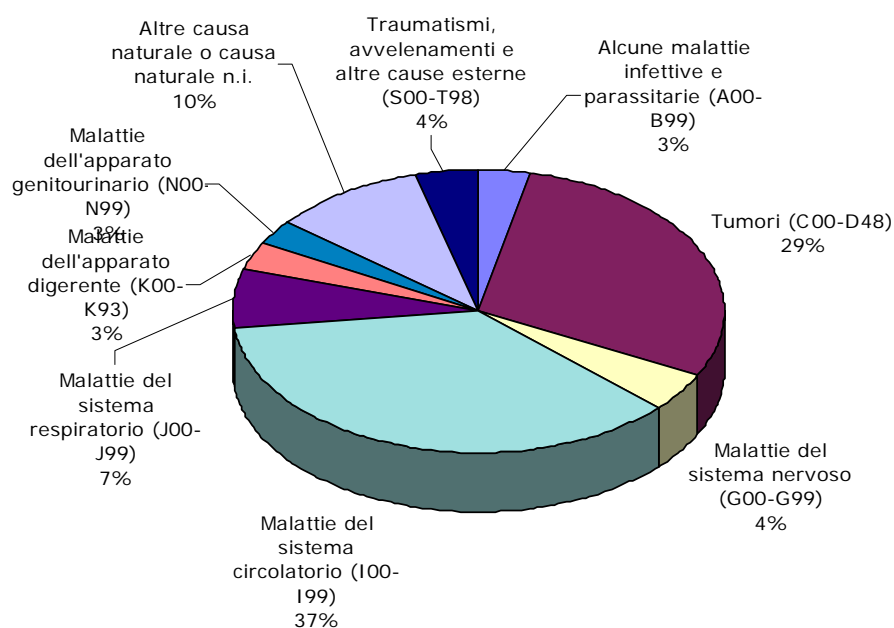

GRAFICI

Graf. 1.13 – Movimento migratorio nella popolazione residente nel Comune di Ferrara (1900-2015)

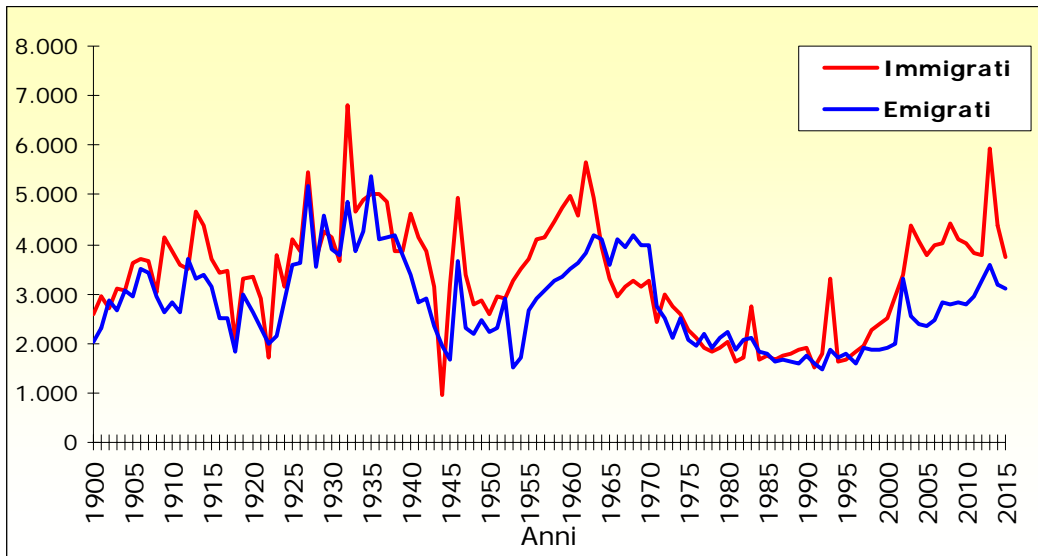

Graf. 1.14 - Matrimoni religiosi e civili nella popolazione presente del Comune di Ferrara. Anni 1900 - 2015

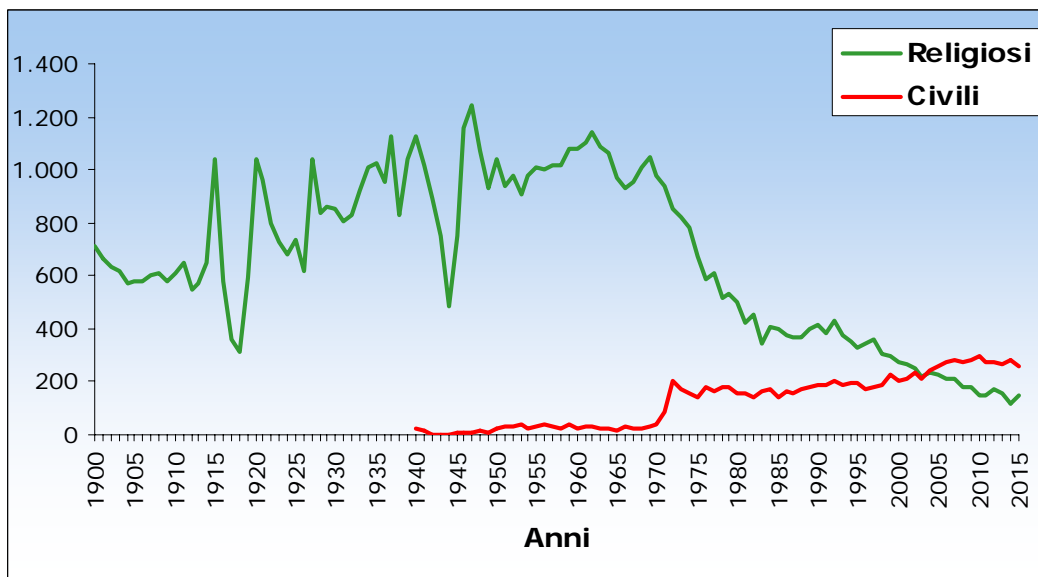

Graf. 1.15 - Famiglie residenti nel comune di Ferrara al 31/12/2015 per tipologia

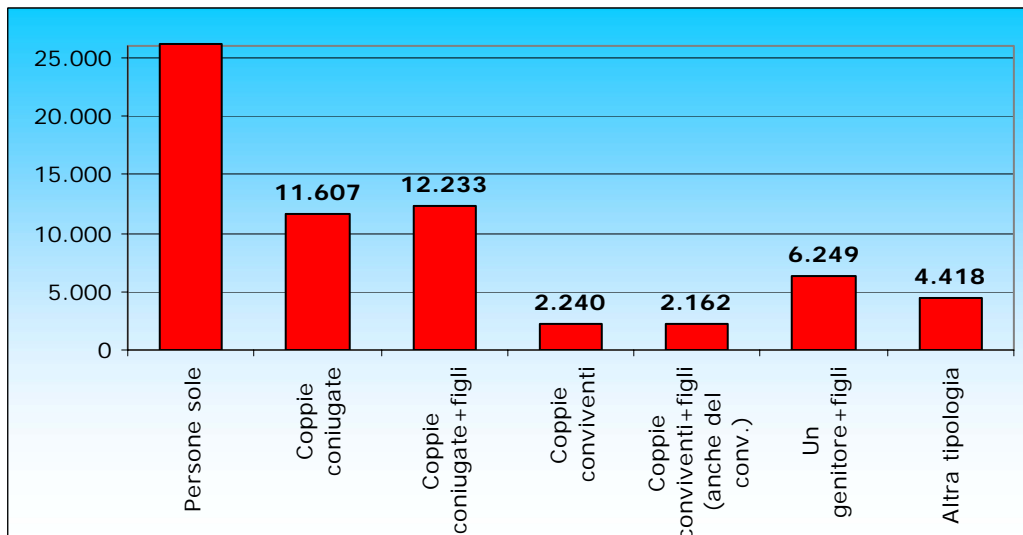

GRAFICI

Graf. 1.16 - Famiglie residenti nel comune di Ferrara al 31/12/2015 per numero di componenti

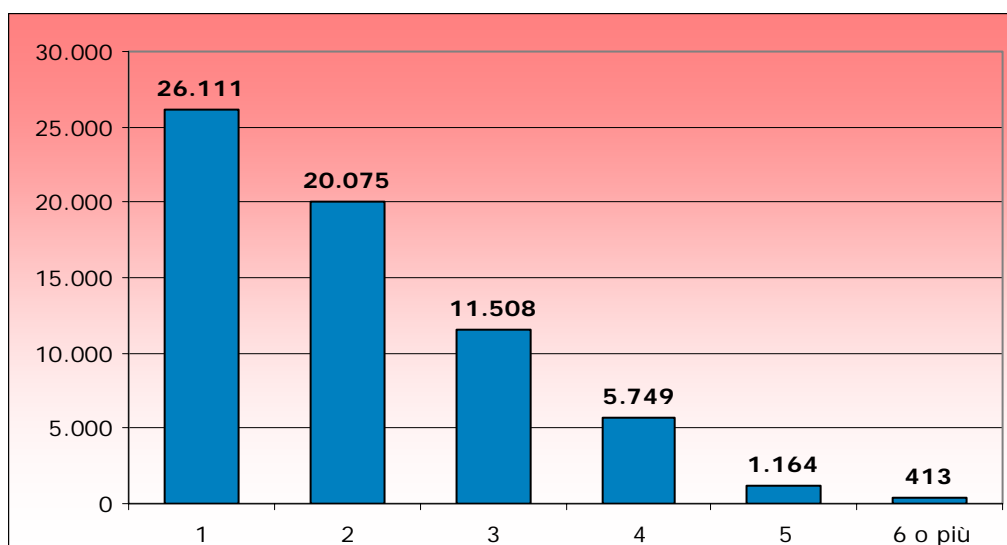

Graf. 1.17 - Popolazione residente straniera e italiana nel Comune di Ferrara per sesso ed età al 31/12/2015

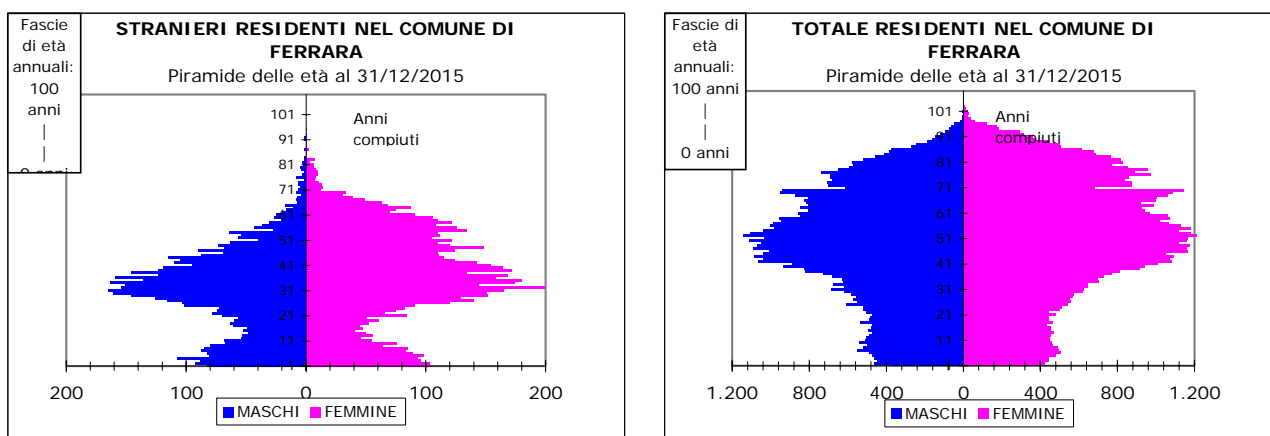

Graf. 1.18 – Stranieri residenti nel Comune di Ferrara al 31/12 e incremento percentuale annuale. Anni 1990-2015

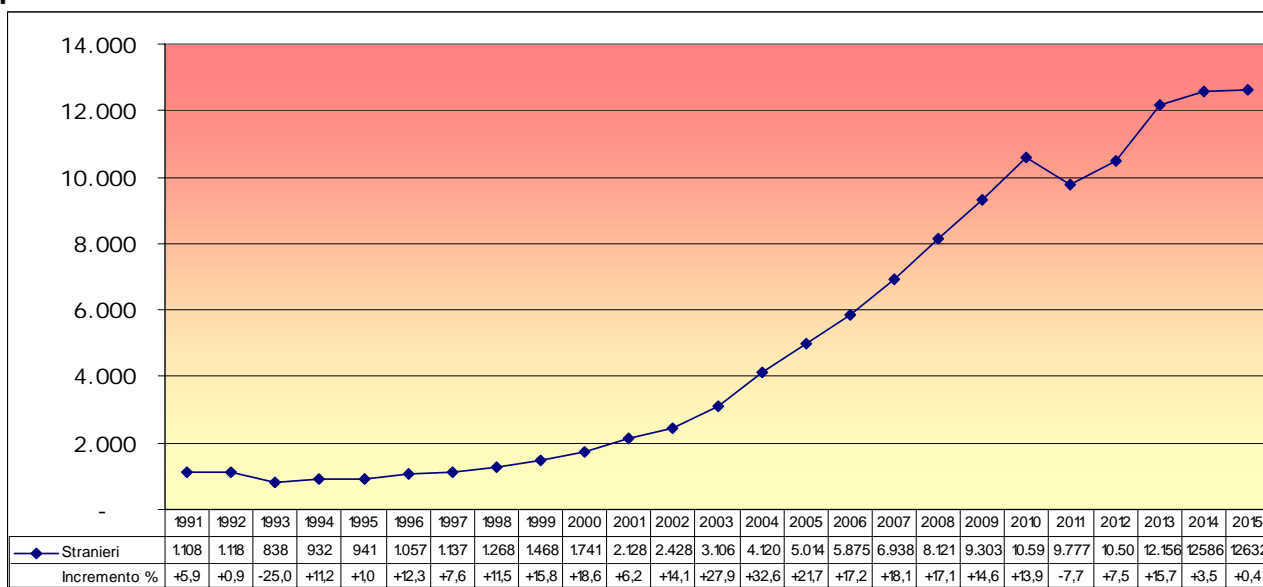

GRAFICI

Graf. 1.19 – Le 16 principali nazionalità degli stranieri residenti nel Comune di Ferrara al 31/12/2015 per sesso.

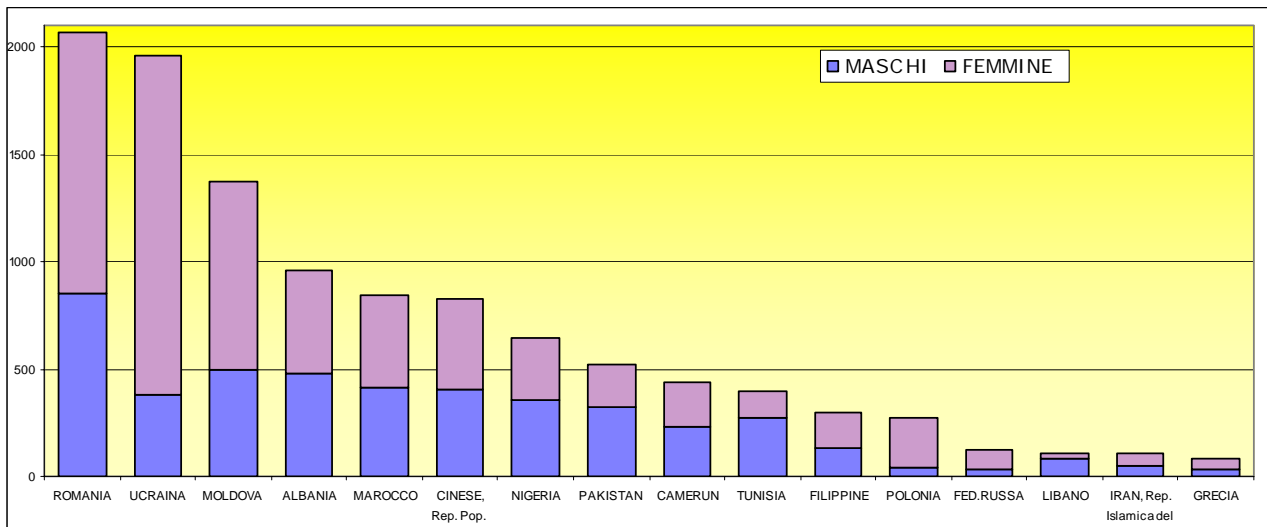

Graf. 1.20 - Livelli idrometrici giornalieri del fiume Po (m. rispetto allo zero idrometrico), rilevati alle ore 8.00 presso l'idrometro di Pontelagoscuro per l'anno 2015

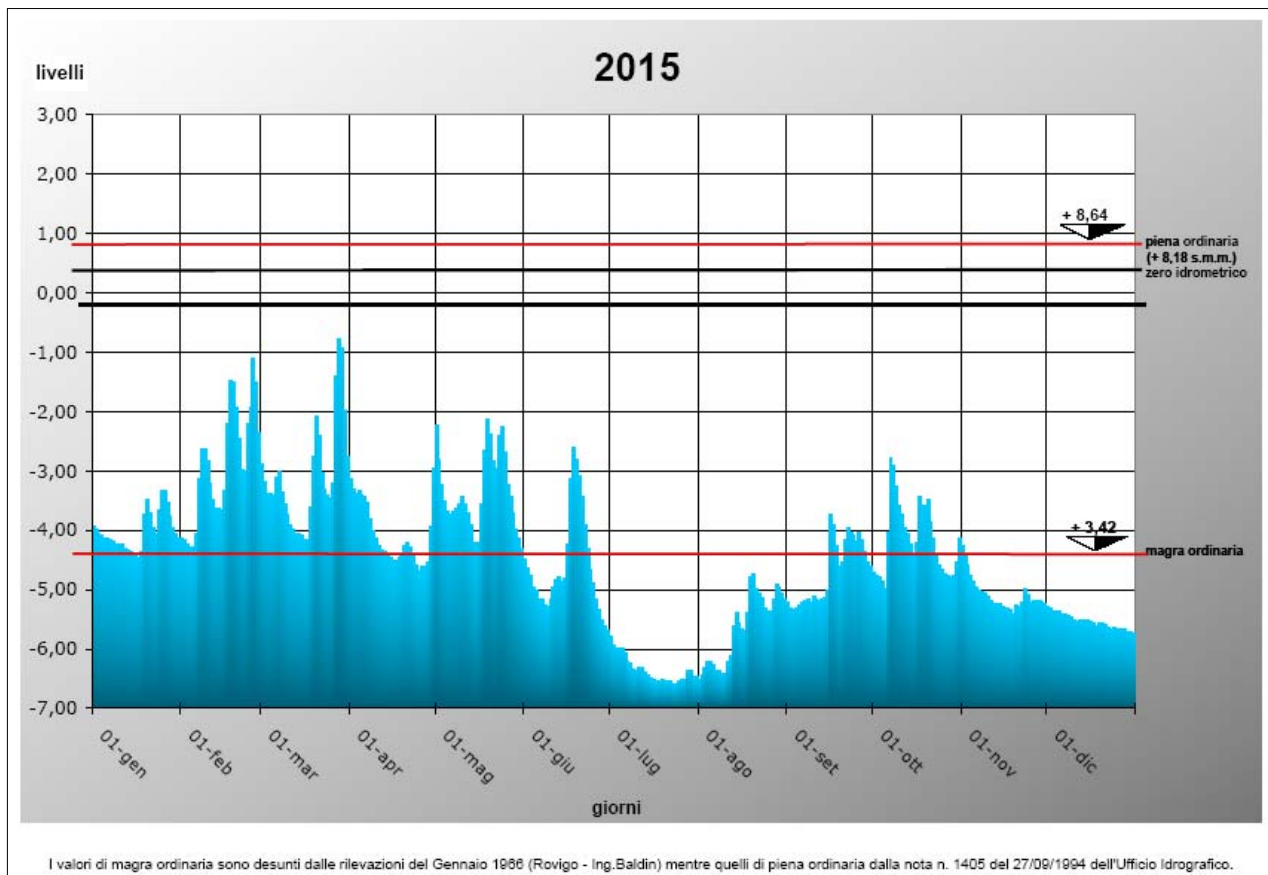

GRAFICI

Graf. 1.21 – Percentuale di domande accolte e in lista di attesa nelle scuole d'infanzia comunali al 30/09/2015

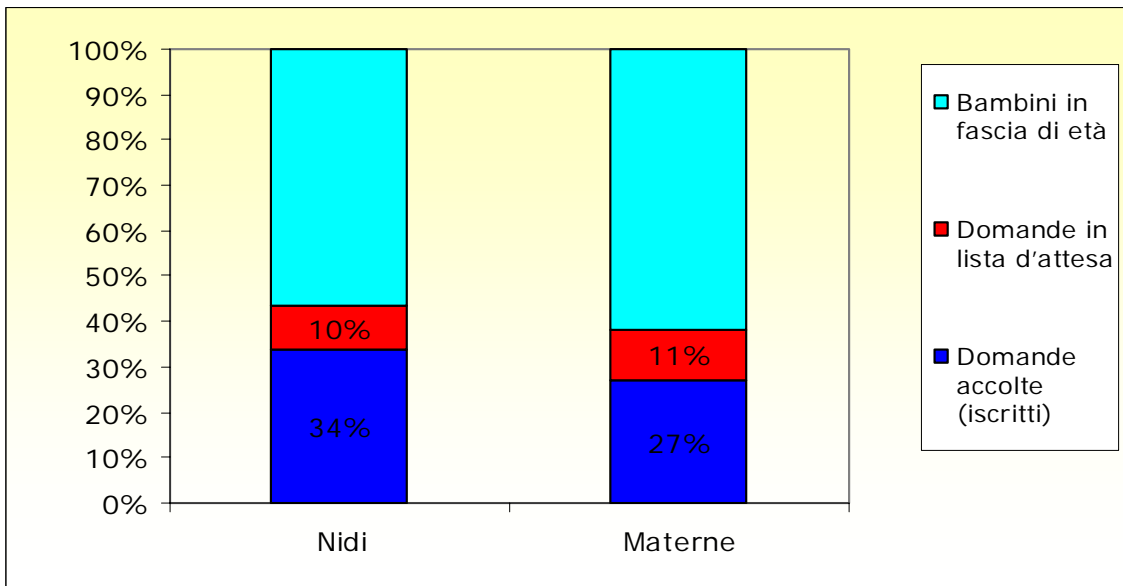

Graf. 1.22 – Iscritti alle scuole del Comune di Ferrara per anno scolastico.

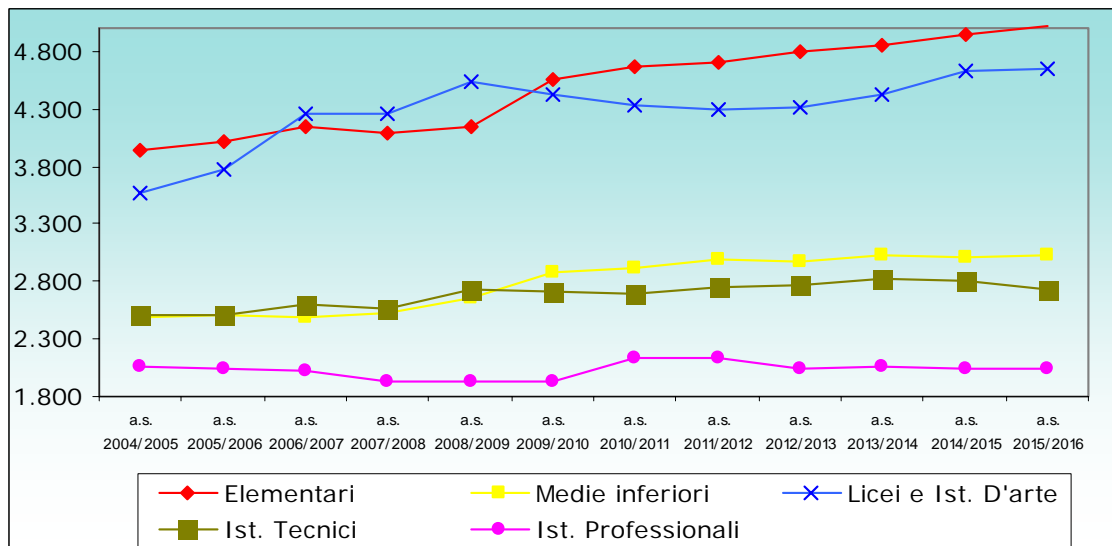

Graf. 1.23 – Iscritti (a.a. 2014/2015) e laureati (a.a. 2013/2014) presso l'Università degli studi di Ferrara.

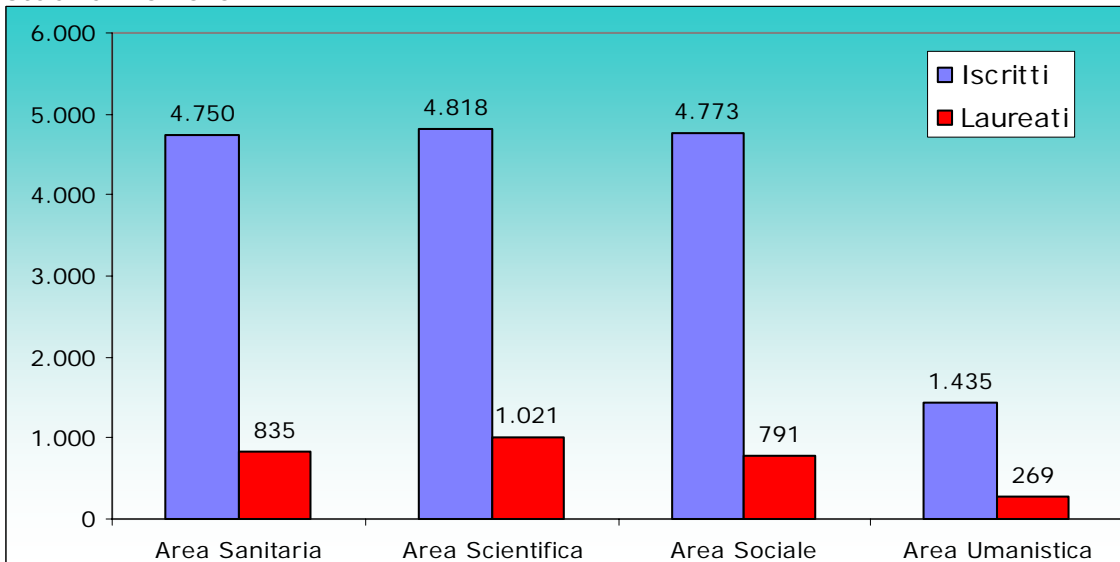

GRAFICI

Graf. 1.24 – Arrivi di turisti nel Comune di Ferrara dal 1971 al 2015

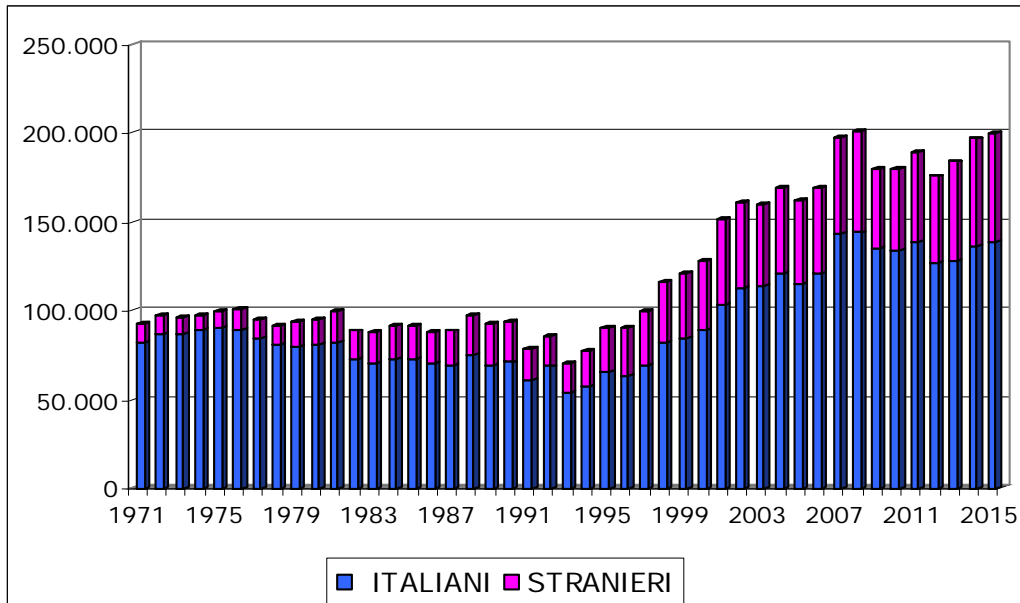

Graf. 1.25 – Presenze di turisti nel Comune di Ferrara dal 1971 al 2015

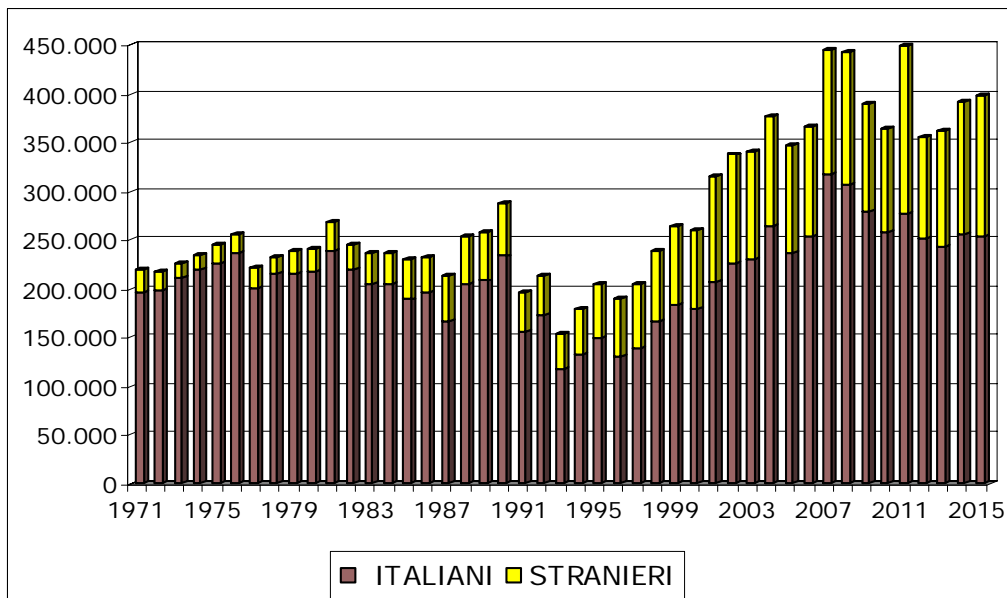

Graf. 1.26 – Giorni di permanenza media dei turisti nel Comune di Ferrara

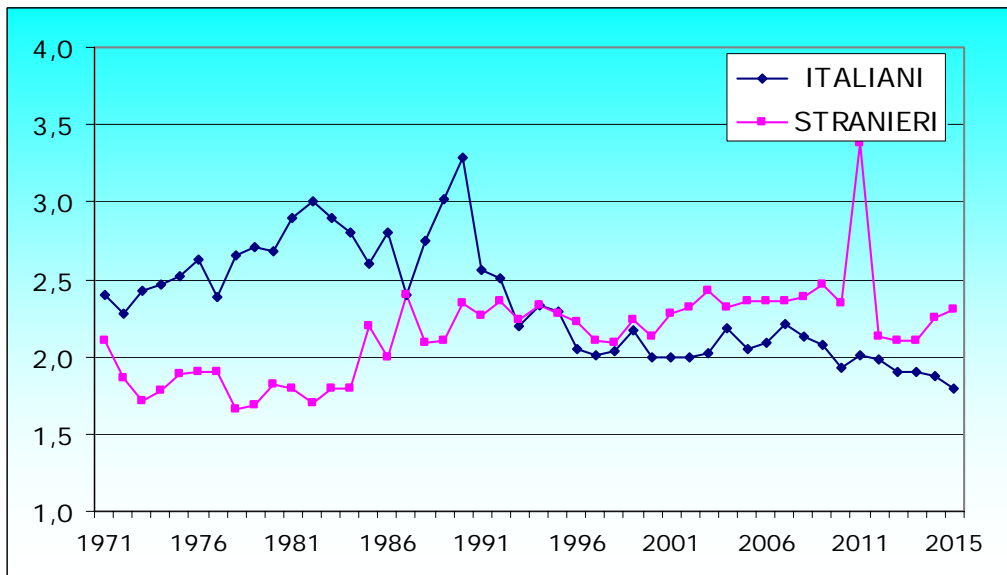

GRAFICI

Graf. 1.27 – Indagine campionaria sull'occupazione e la disoccupazione nel Comune di Ferrara. Indicatori per genere. Anni 1999-2015

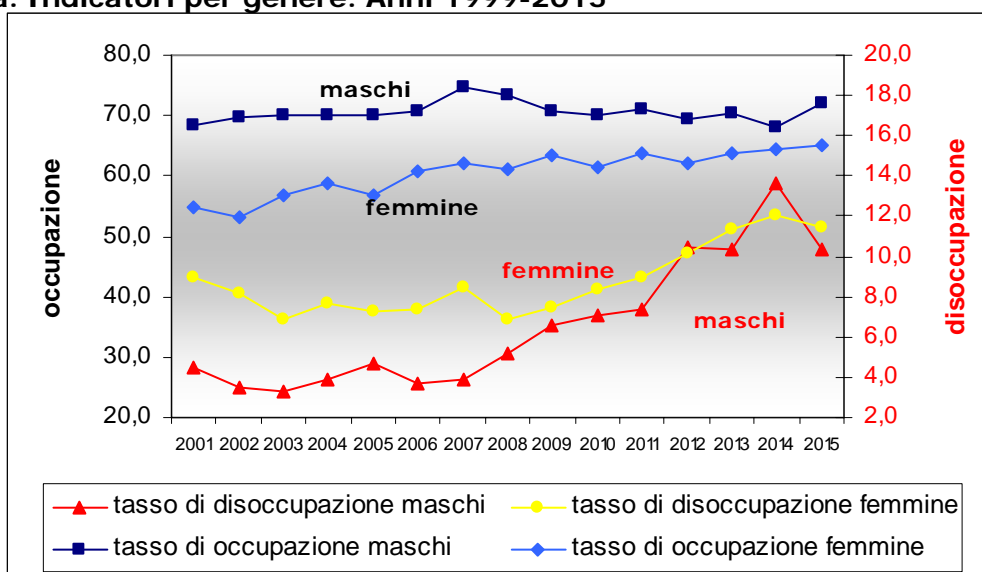

Graf. 1.28 – Indagine campionaria sull'occupazione e la disoccupazione nel Comune di Ferrara. Popolazione di 15 anni e oltre (al netto delle Convivenze) per condizione. Anno 2015

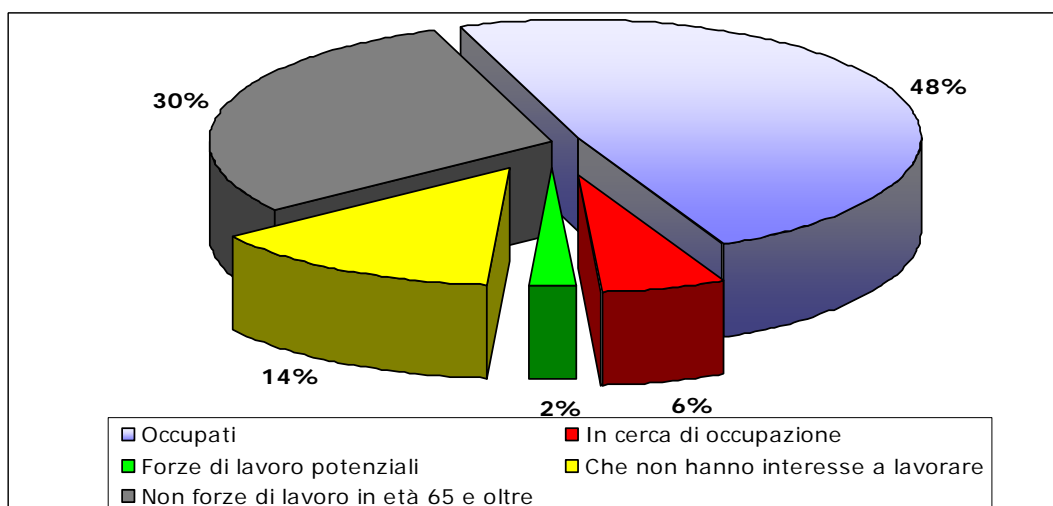

Graf. 1.29 – Unità locali per attività economica nel Comune di Ferrara al 31/12/2015

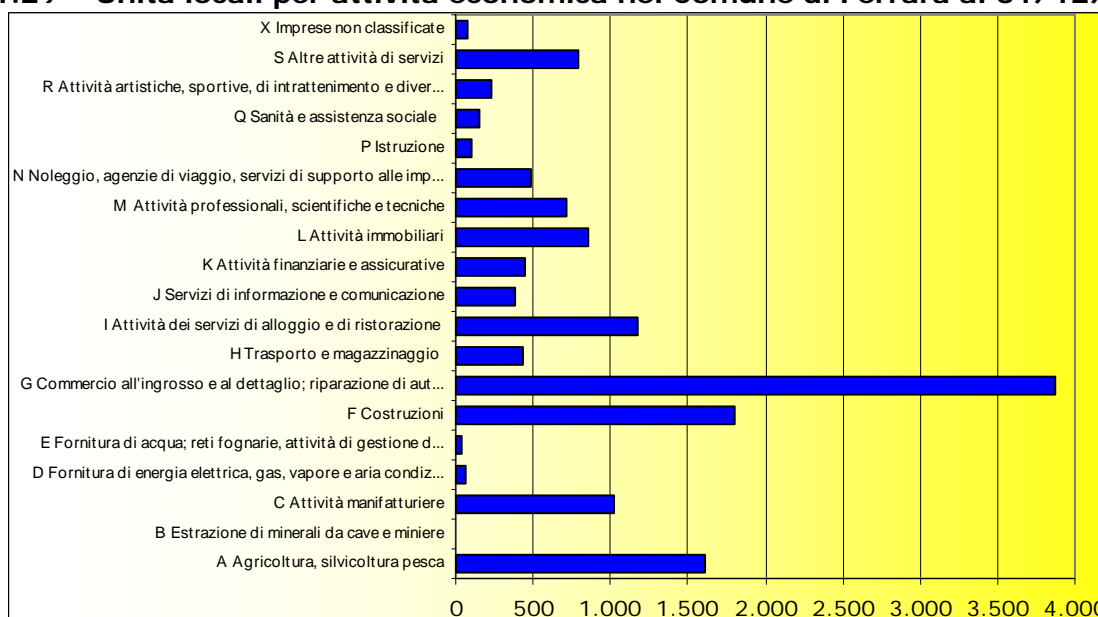

GRAFICI

Graf. 1.30 - Impieghi, depositi e numero di sportelli: distribuzione per localizzazione degli sportelli nel Comune di Ferrara al 31/12 (migliaia di euro)

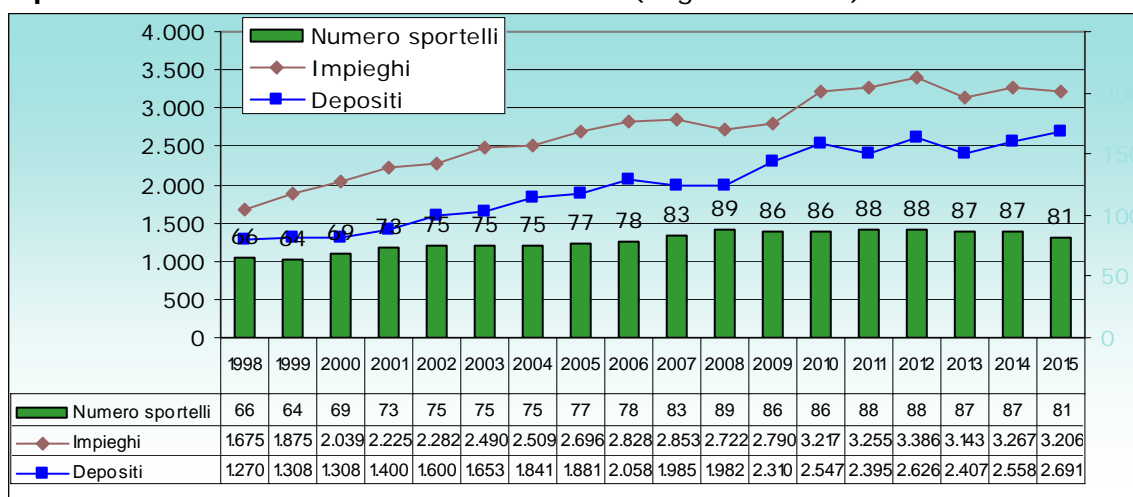

Graf. 1.31 - Fabbricati residenziali - Opere di nuova costruzione e ampliamenti per anno. Volumi V/P in mc

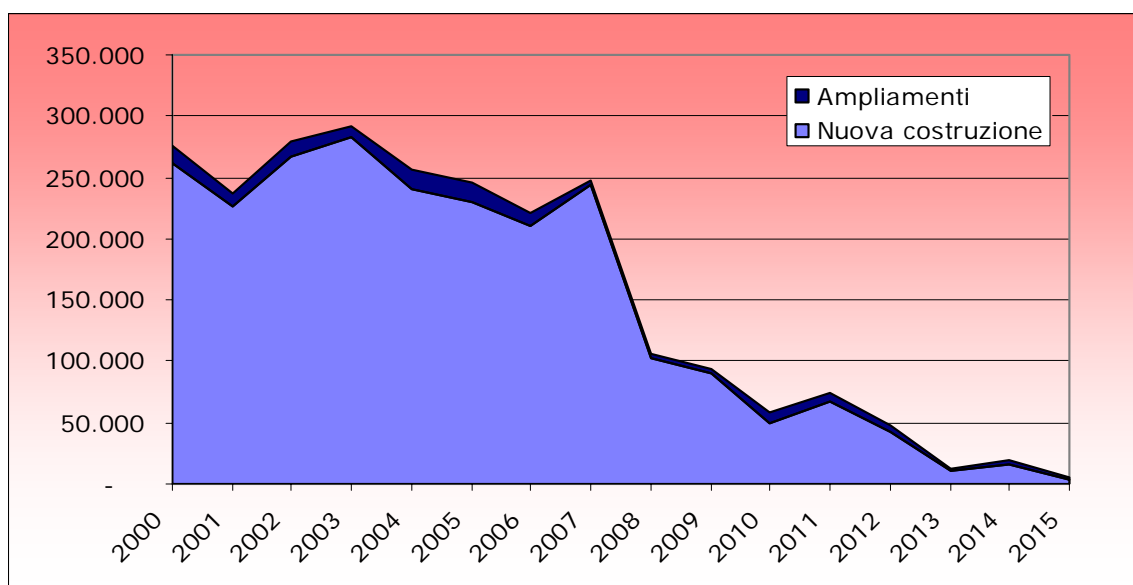

Graf. 1.32 - Fabbricati non residenziali - Opere di nuova costruzione e ampliamenti per anno. Volumi V/P in mc

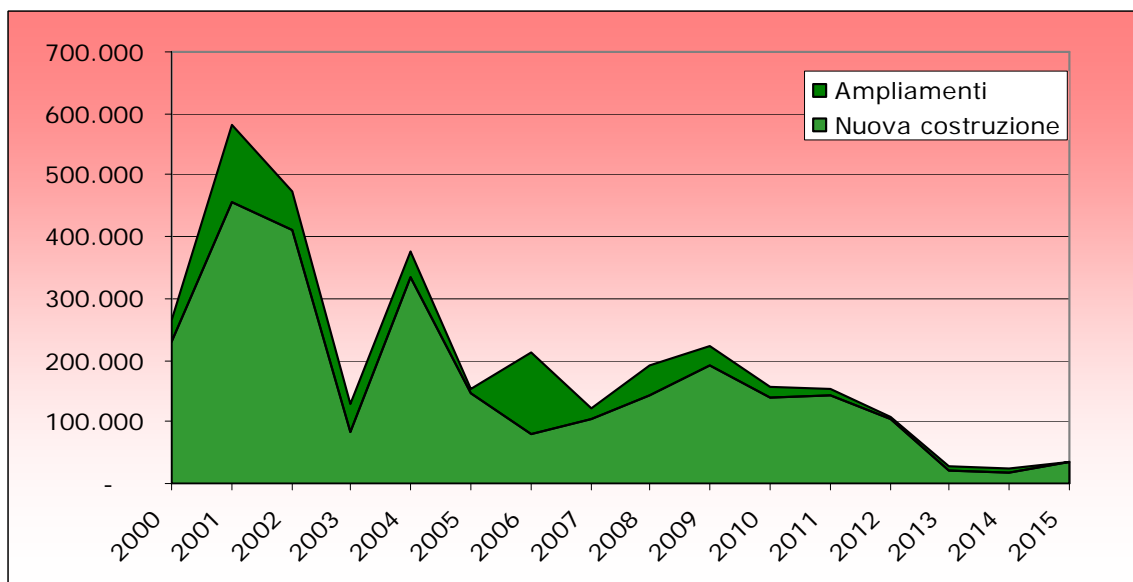

GRAFICI

Graf. 1.33 - Veicoli circolanti nel Comune e nella Provincia di Ferrara, nella Regione Emilia Romagna ed in Italia - numeri indice rispetto al 2000=100. Anni 2000-2015

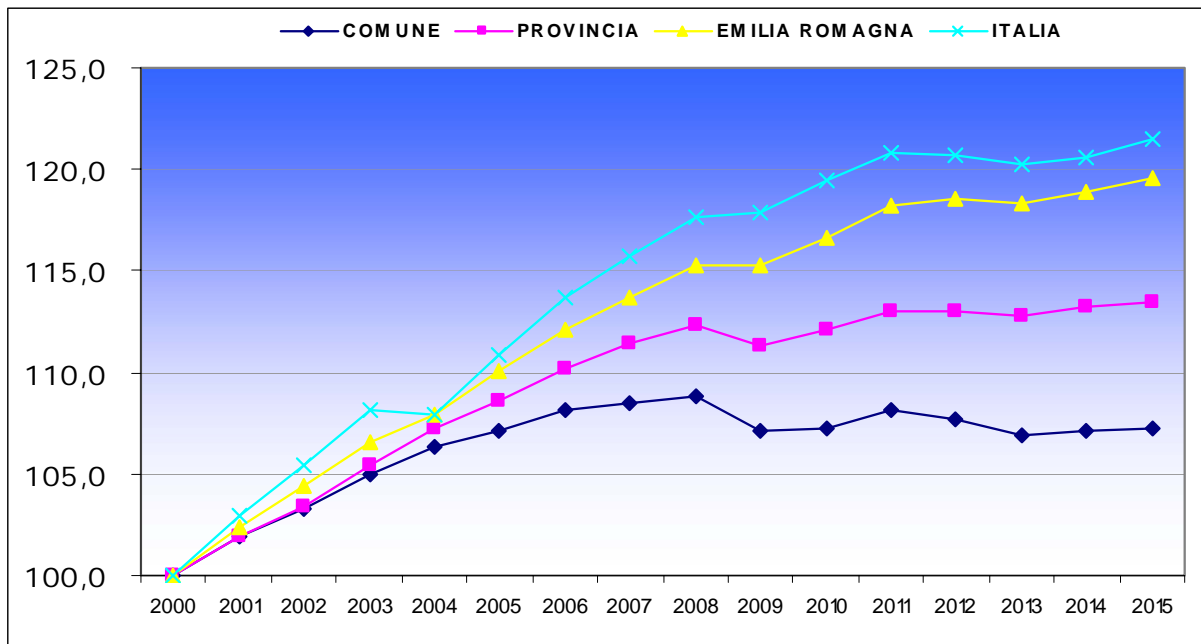

Graf. 1.34 - Veicoli nuovi immatricolati nell'anno nel Comune e nella Provincia di Ferrara, nella Regione Emilia Romagna ed in Italia - numeri indice rispetto al 2000=100. Anni 2000-2015

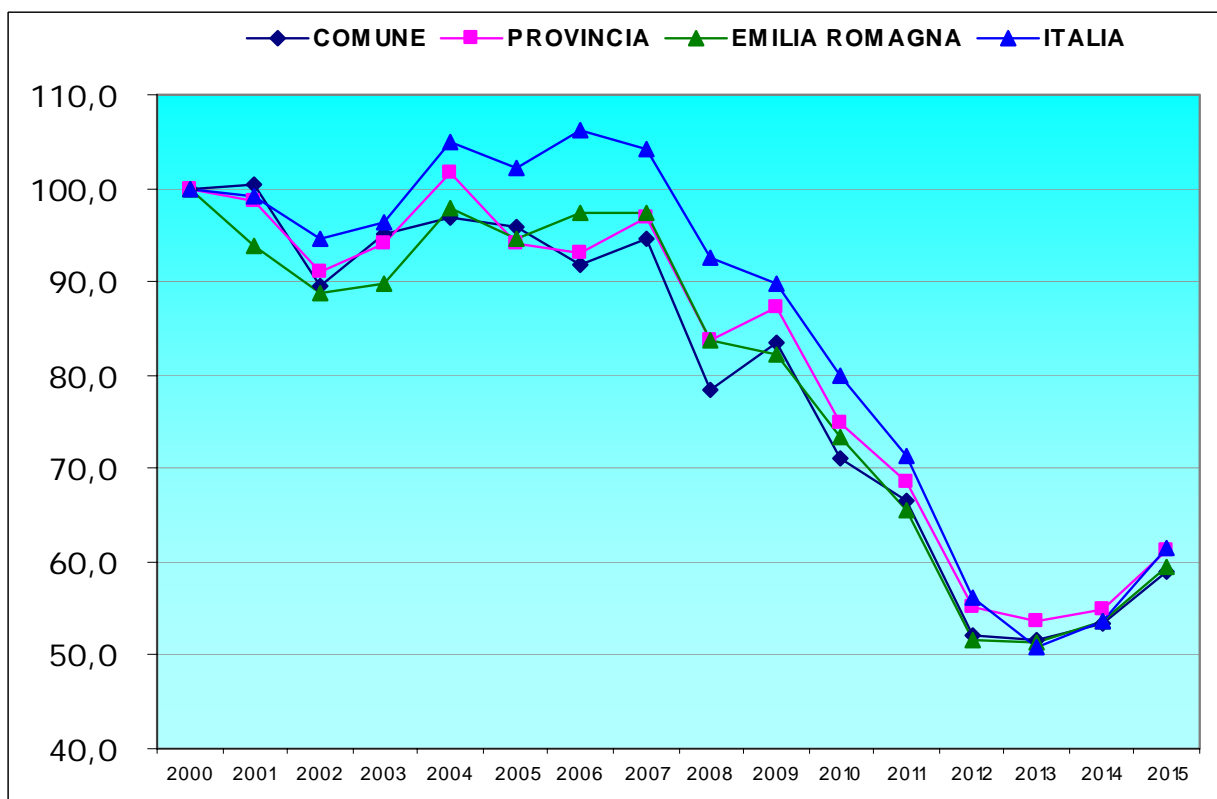

GRAFICI

Graf. 1.35 - Veicoli nuovi immatricolati nell'anno nel Comune di Ferrara per tipo - numeri indice rispetto al 2000=100. Anni 2000-2015

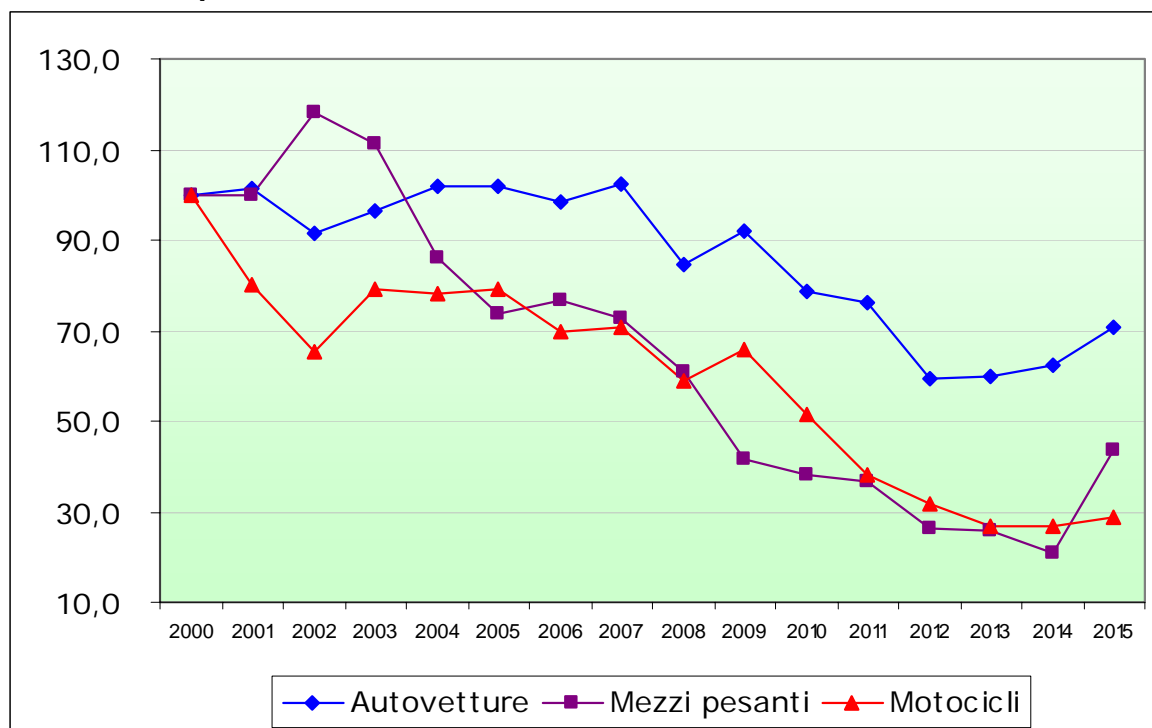

Graf. 1.36 - Trasporto pubblico urbano ed extraurbano - Biglietti venduti negli anni 2003-2015

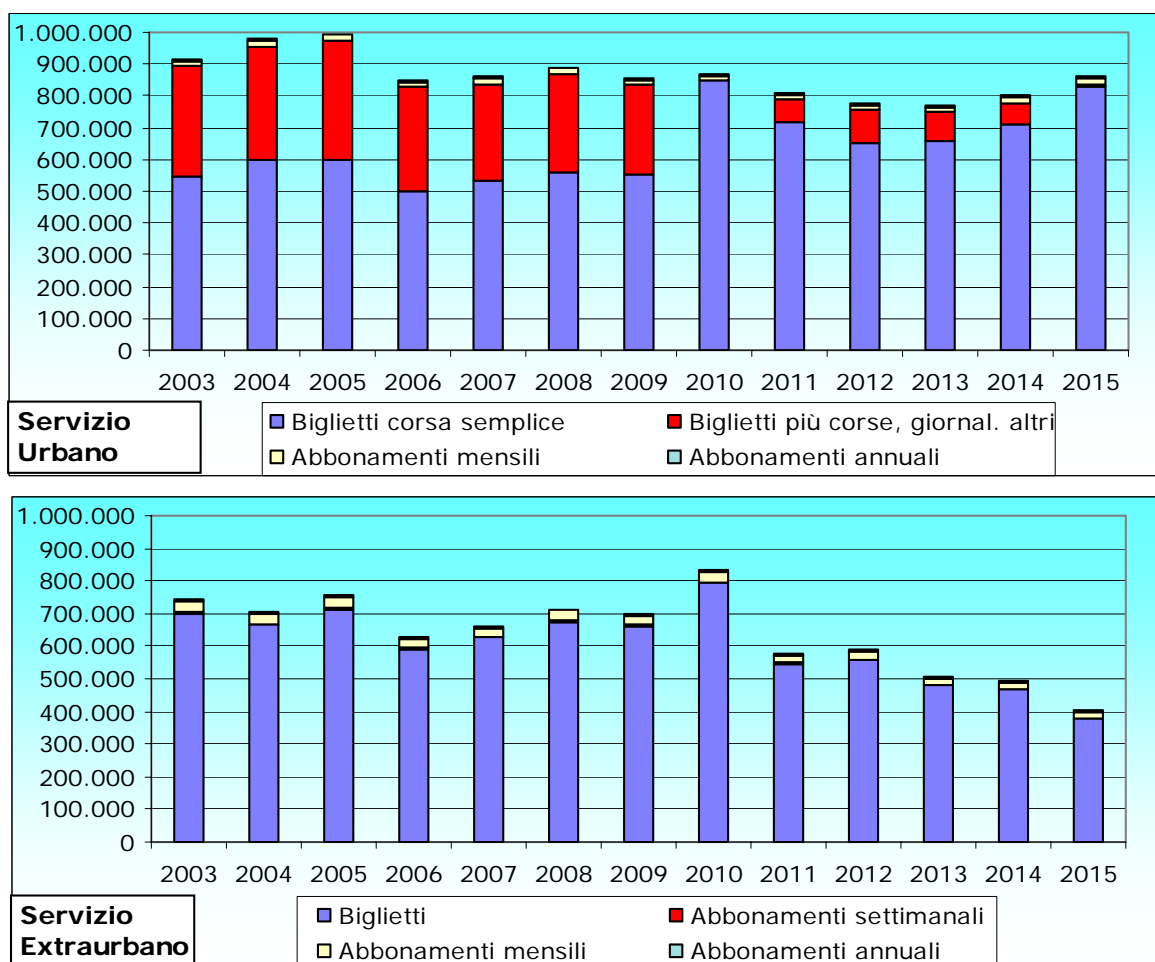

GRAFICI

Graf. 1.37 - Incidenti stradali avvenuti nel Comune di Ferrara per ora del giorno – Anno 2015

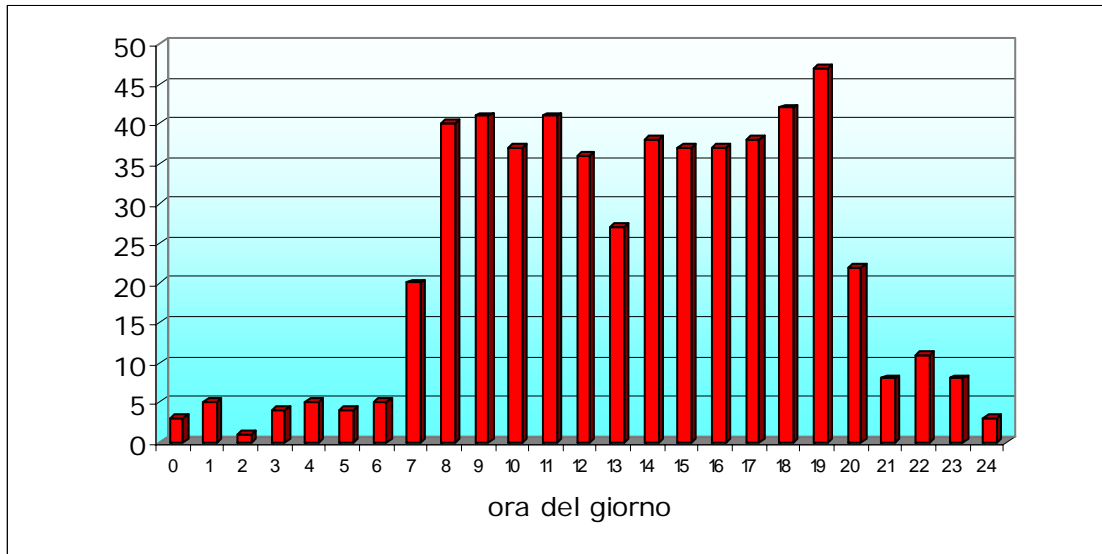

Graf. 1.38 - Incidenti stradali avvenuti nel Comune di Ferrara per giorno della settimana – Anno 2015

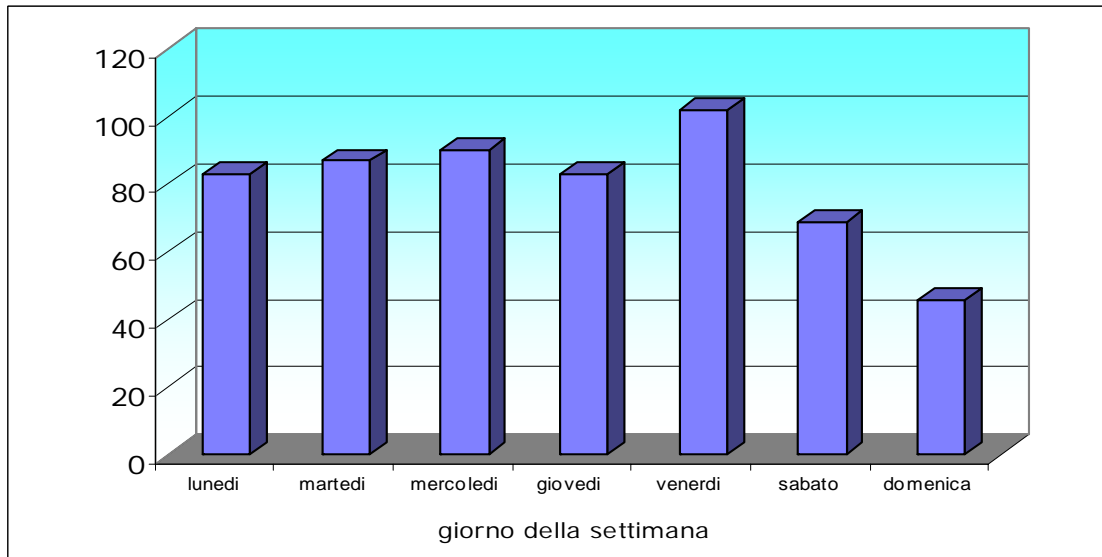

Graf. 1.39 - Feriti e deceduti negli incidenti per classi di età e veicolo su cui viaggiavano ed eventuali pedoni - anno 2015

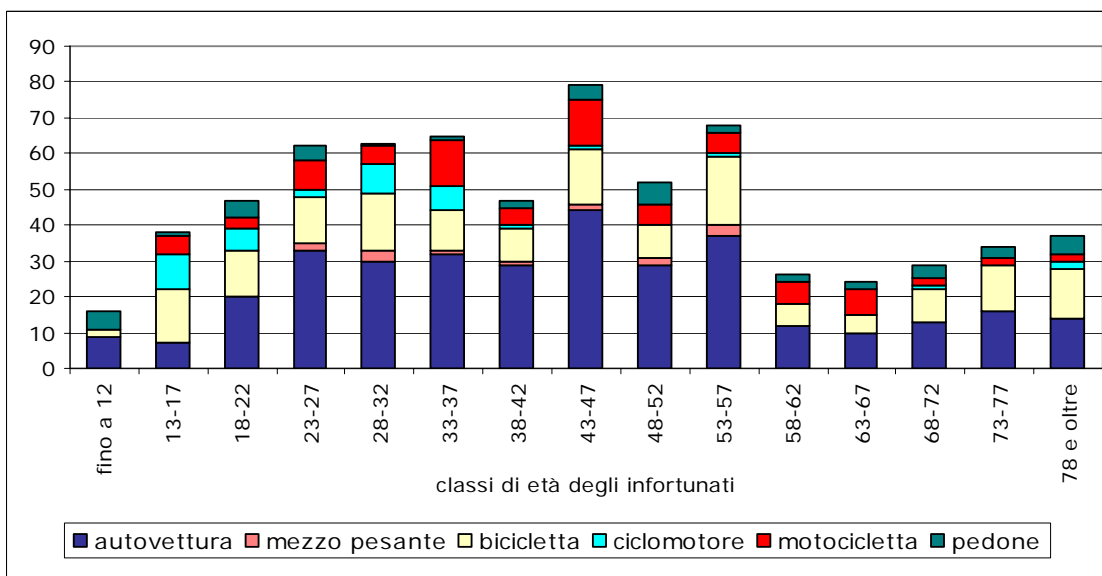

GRAFICI

Graf. 1.40 - Andamento annuale del totale dei delitti denunciati dalle forze di polizia all'autorità giudiziaria nel Comune di Ferrara dal 1984 al 2015

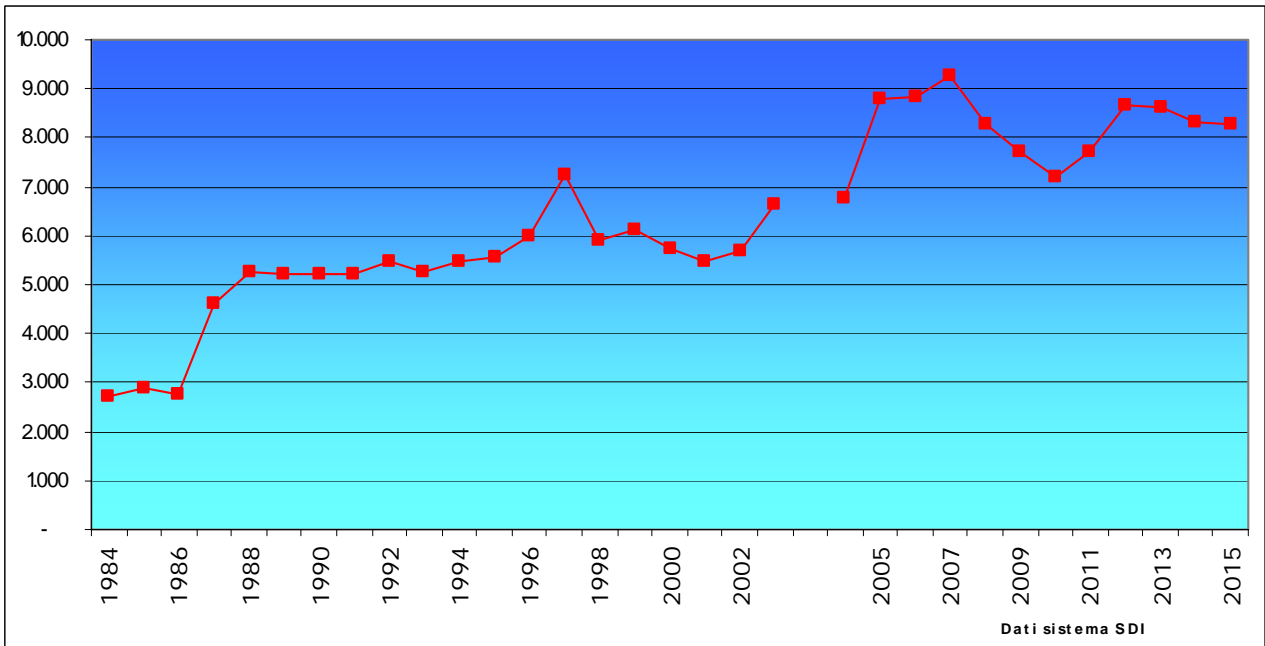

Graf. 1.41 - Movimentazione annuale e consistenza a fine anno dei carcerati alla Casa Circondariale di Ferrara.

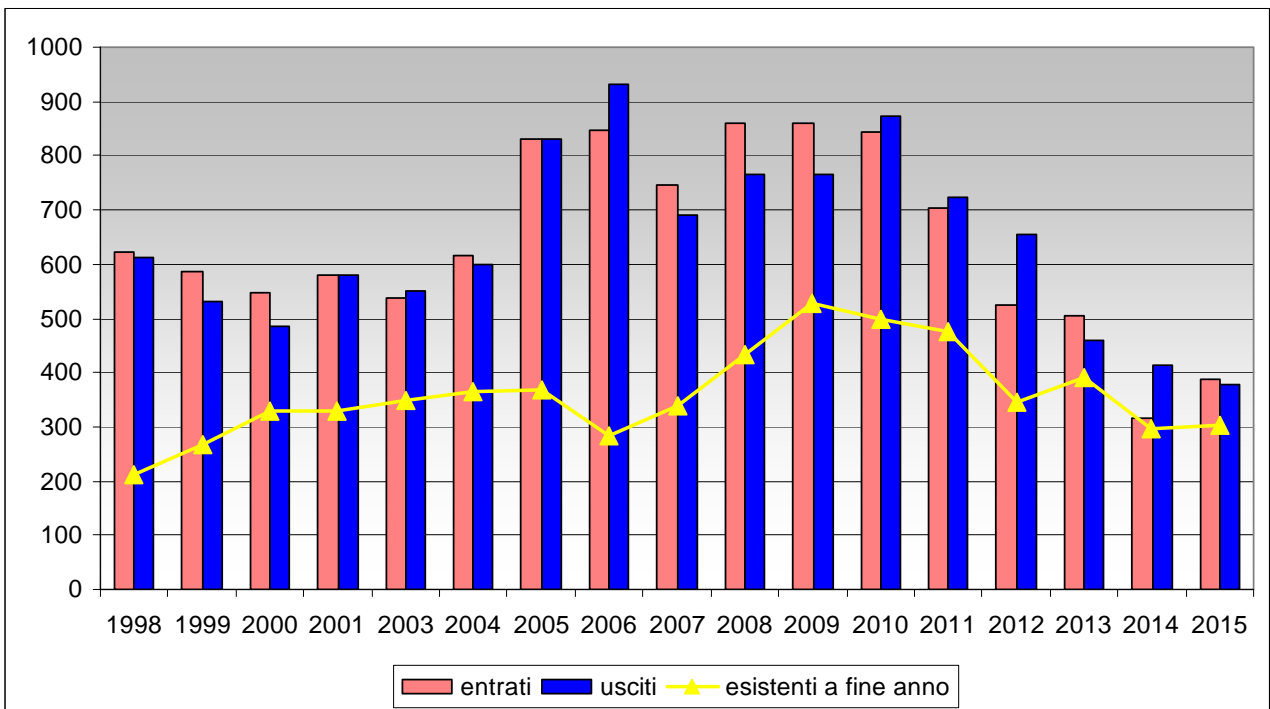

GRAFICI

Graf. 1.42 - Visite alle pagine del sito www.comune.fe.it/statistica dell'Ufficio Statistica dal 2007 al 2015 e per le principali pagine nel 2015.

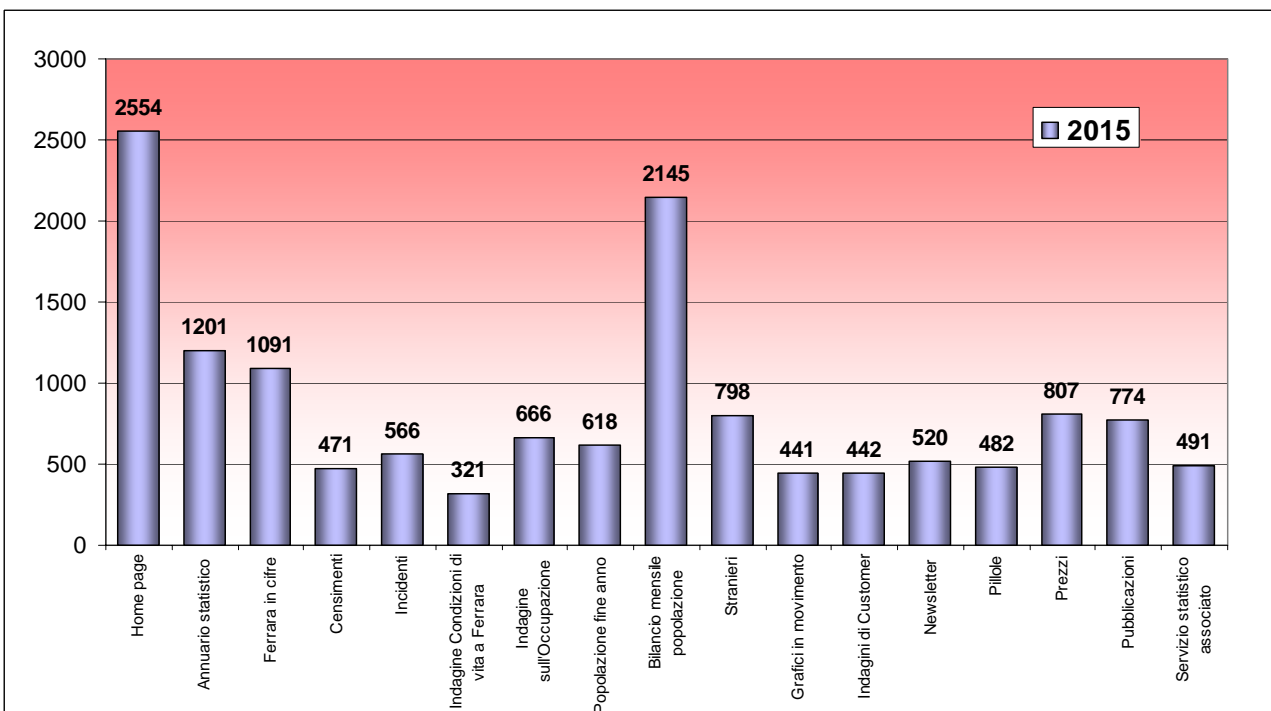
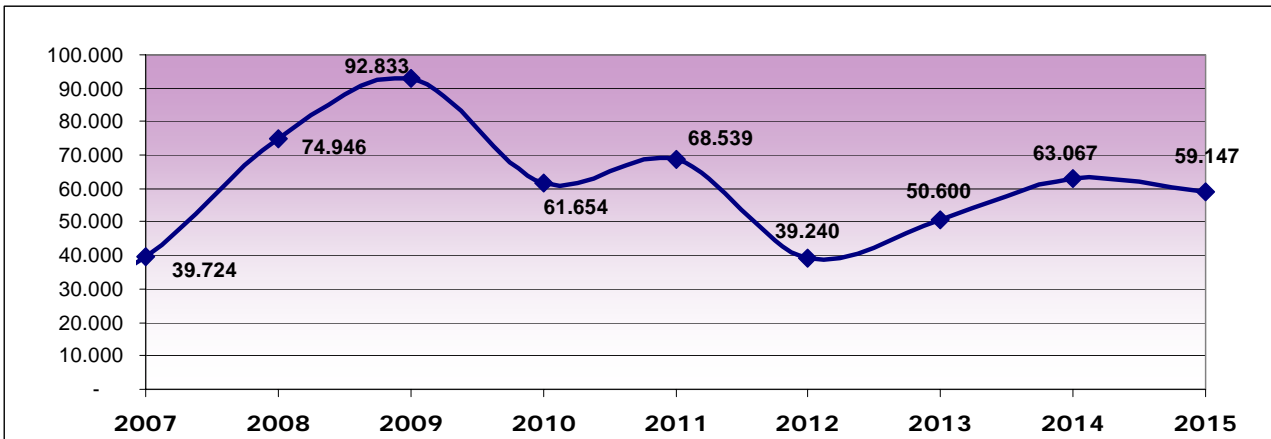

GRAFICI

Graf. 1.43 – Associazione intercomunale “Terre Estensi” tra i Comuni di Ferrara, Masi Torello e Voghiera

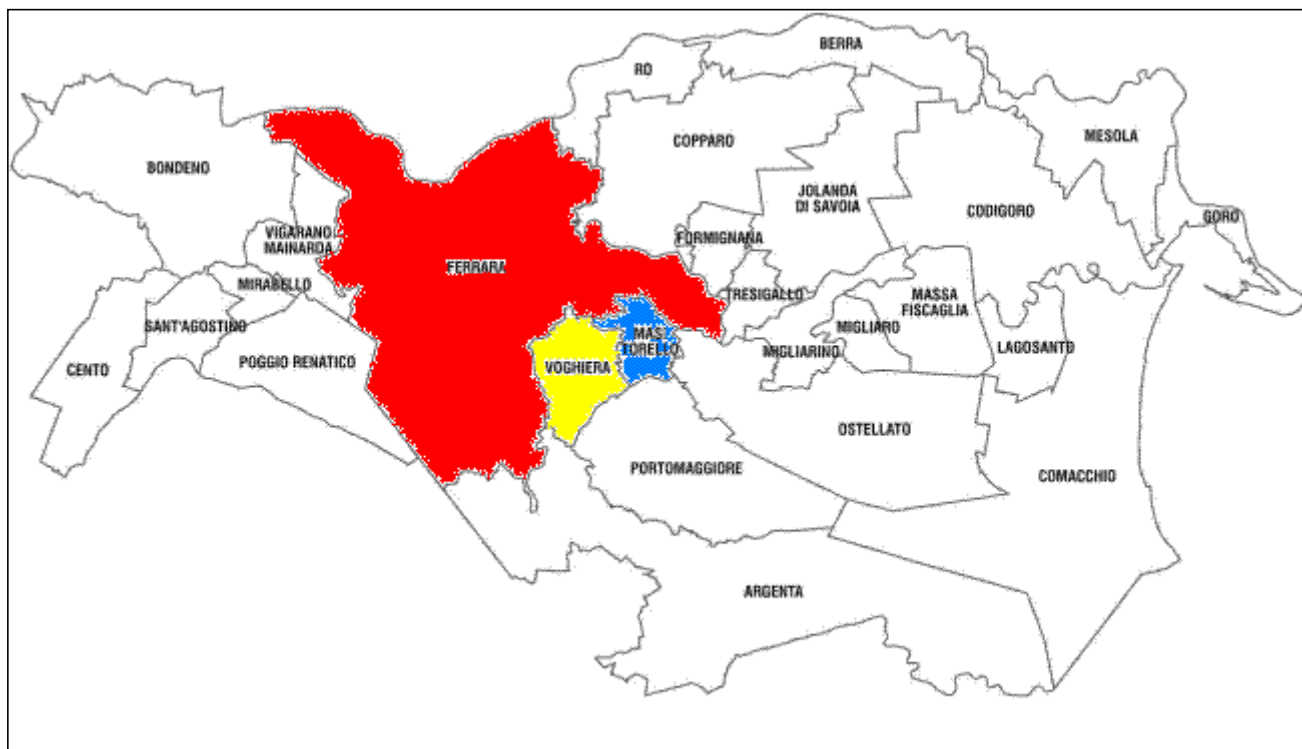

2. AMBIENTE E TERRITORIO

GLOSSARIO:

Comune: L'entità amministrativa autarchica governata localmente dal Sindaco e dalla Giunta Comunale.

Ex-Circoscrizioni amministrative: Le Circoscrizioni erano organismi di partecipazione, di consultazione, di gestione dei servizi di base nonché di esercizio delle funzioni delegate dal Comune. Il territorio del comune di Ferrara dal 2009 era suddiviso in quattro Circoscrizioni:

1. Centro Cittadino e Giardino Arianuova Doro
2. Via Bologna e Zona Sud
3. Zona Nord e Zona Nord Ovest
4. Zona Est e Zona Nord Est

A seguito dell'introduzione della normativa (Legge 26 marzo 2010, n. 42) che abolisce le Circoscrizioni per i Comuni con una popolazione inferiore ai 250.000 abitanti, le circoscrizioni amministrative vengono statisticamente qui considerate solo come ripartizioni del territorio.

Località abitata: Area più o meno vasta di territorio, conosciuta di norma con un nome proprio, sulla quale sono situate una o più case raggruppate o sparse. Si distinguono tre tipi di località abitate: centro abitato, nucleo abitato e case sparse.

Centro abitato: Aggregato di case contigue o vicine con interposte strade, piazze e simili, o comunque brevi soluzioni di continuità per la cui determinazione si assume un valore variabile intorno ai 70 metri, caratterizzato dall'esistenza di servizi o esercizi pubblici (scuola, ufficio pubblico, farmacia, negozio o simili) costituenti la condizione di una forma autonoma di vita sociale, e generalmente determinanti un luogo di raccolta ove sono soliti concorrere anche gli abitanti dei luoghi vicini per ragioni di culto, istruzione, affari, approvvigionamento e simili, in modo da manifestare l'esistenza di una forma di vita sociale coordinata dal centro stesso. Sono previsti anche centri abitati temporanei.

Nucleo abitato: Località abitata, priva del luogo di raccolta che caratterizza il centro abitato, costituita da un gruppo di case contigue e vicine, con almeno cinque famiglie, con interposte strade, sentieri, piazze, aie, piccoli orti, piccoli incolti e simili, purché l'intervallo tra casa e casa non superi trenta metri e sia in ogni modo inferiore a quello intercorrente tra il nucleo stesso e la più vicina delle case manifestamente sparse. Sono previste alcune tipologie di nuclei speciali.

Case sparse: Case disseminate nel territorio comunale a distanza tale tra loro da non poter costituire nemmeno un nucleo abitato.

Densità: La densità per ettaro di superficie è data dal rapporto del numero di residenti sulla misura della superficie in ettari.

Variazioni amministrative e territoriali dei comuni: Le variazioni amministrative di un comune riguardano:

- l'istituzione;
- la soppressione;
- il cambio di appartenenza alla provincia;
- il cambio di denominazione.

Le variazioni territoriali consistono nello scambio di territorio tra due o più comuni. Si definiscono due relazioni reciproche: acquisizione di territorio, cessione di territorio. Tutte le variazioni sono avvalorate da un provvedimento amministrativo che le sancisce (esempio legge regionale), pubblicato su un documento istituzionale ufficiale (esempio gazzetta, bollettino regionale).

Zona climatica: La Classificazione climatica dei comuni italiani è stata introdotta dal D.P.R. n. 412 del 26 agosto 1993, tabella A e successive mod. e integrazioni: *Regolamento recante*

norme per la progettazione, l'installazione, l'esercizio e la manutenzione degli impianti termici degli edifici ai fini del contenimento dei consumi di energia, in attuazione dell'art. 4, comma 4, della L. 9 gennaio 1991, n. 10. I comuni italiani sono stati suddivisi in sei zone climatiche. La zona climatica di appartenenza indica in quale periodo e per quante ore è possibile accendere il riscaldamento negli edifici.

A	1 dicembre - 15 marzo	6 ore giornaliere
B	1 dicembre - 31 marzo	8 ore giornaliere
C	15 novembre - 31 marzo	10 ore giornaliere
D	1 novembre - 15 aprile	12 ore giornaliere
E	15 ottobre - 15 aprile	14 ore giornaliere
F	nessuna limitazione	nessuna limitazione

Gradi Giorno (gg): Sono un'unità di misura atta ad indicare il fabbisogno termico di una determinata area geografica relativa alle vigenti normative sul riscaldamento delle abitazioni. Indicano la somma dei gradi che mancano alla temperatura media giornaliera ad arrivare a 20°C per tutti i giorni in cui per legge, nella medesima zona geografica, vanno tenuti accesi gli impianti di riscaldamento.

Livello Idrometrico: Per livello idrometrico in un determinato luogo del fiume si intende la misura del dislivello tra la superficie dell'acqua di un fiume ed un punto di riferimento altimetrico che può essere il livello medio del mare (l.m.m) oppure il riferimento "zero" dell'idrometro stesso (detto *zero idrometrico*).

Zero idrometrico: Lo zero dell'idrometro è la quota altimetrica (sempre sul livello medio del mare) che si è convenuta per quell'idrometro stesso. Per il fiume Po a Pontelagoscuro è pari a +8,18 metri sul livello del mare medio.

AMBIENTE E TERRITORIO

Tav. 2.1 – Comune di Ferrara: principali dati territoriali

Provincia: Ferrara	Regione: Emilia Romagna
Superficie Km2: 404,35	CAP: 44121-2-3-4 Pref. Tel: 0532
Altezza s.l.m.: Capoluogo 9 mt (min 1 mt, max 16 mt)	Zona climatica: E Gradi gg: 2326
Zona Geografica: Italia Nord-Orientale	Tipo di Territorio: pianura interna
Coordinate Longitudine: 11° 37'	Coordinate Latitudine: 44° 50'
Grado di Urbanizzazione: Intermedio	Classe di sismicità: Bassa
Indirizzo Municipio: PIAZZA MUNICIPALE 2	Cod Istat: 038008
Santo patrono: San Giorgio, 23 Aprile	Cod Catasto: D548

Tav. 2.2 – Dati statistici riepilogativi per la stazione meteorologica di Ferrara: temperatura annua minima (assoluta e media), temperatura annua massima (assoluta e media) e totale delle precipitazioni annue.

Anni	TMin		Tmax assoluta	Tmax media	Precipitazioni anno
	assoluta	Tmin media			
2000	-4,4	12,7	36,9	20,7	456,6
2001	-3,4	12,4	36,0	20,2	646,6
2002	-3,9	12,7	37,1	20,3	622,2
2003	-3,1	12,8	39,7	20,2	653,6
2004	-1,7	12,5	37,0	20,1	759,6
2005	-4,4	12,0	37,6	19,6	703,6
2006	-3,1	12,6	38,3	20,7	435,2
2007	-5,3	10,9	37,3	19,3	389,4
2008	-3,8	10,7	35,1	19,3	689,4
2009	-10,6	10,8	36,6	19,3	590,2
2010	-7,4	10,1	36,6	17,9	813,0
2011	-3,6	10,7	37,9	19,6	360,8
2012	-8,3	10,5	38,6	19,5	477,0
2013	-2,6	10,6	37,7	18,5	715,4
2014	-3,0	11,6	35,2	19,6	694,6
2015	-3,7	11,0	37,6	19,5	503,6

Fonte: Arpa Emilia Romagna - Servizio Idro Meteo

Tav. 2.3 - Dati statistici per la stazione meteorologica di Ferrara: Anno 2015.

ANNO 2015		
Temperatura Minima Assoluta	-3,7 °C	osservata il 1 gennaio 2015
Temperatura Media	15,04 C°	
Temperatura Massima Assoluta	37,6°C	osservata il 23/07/2015
Precipitazione Cumulata nell'anno	503,6 mm	
giorno più piovoso il 05/02/2015 con 28,2 mm di pioggia		

AMBIENTE E TERRITORIO

Tav. 2.4 - Dati statistici mensili per la stazione meteorologica di Ferrara: velocità del vento media, minima e massima, umidità media, minima e massima, temperatura media, minima e massima e totale delle precipitazioni mensili. Anno 2015.

<i>Mese</i>	Vento Velocità Media m/s	Vento Velocità Minima m/s	Vento Velocità Massima m/s	Umidità Relativa Media %	Umidità Relativa Minima %	Umidità Relativa Massima %	Temperatura Media (°C)	Temperatura Minima (°C)	Temperatura Massima (°C)	Precipita- zioni (mm)
Gennaio	1,96	0,00	13,30	79	24	99	4,88	-3,70	15,50	13,40
Febbraio	2,74	0,00	24,70	77	34	99	6,06	-1,80	13,50	79,60
Marzo	2,63	0,00	22,90	69	20	99	10,11	2,70	22,70	71,00
Aprile	2,45	0,00	16,80	61	12	98	14,20	4,20	27,20	49,80
Maggio	2,33	0,00	14,70	68	25	99	18,99	11,20	29,00	58,80
Giugno	2,26	0,00	13,20	59	19	96	23,44	14,30	32,80	61,80
Luglio	2,43	0,00	11,80	56	15	96	27,77	17,80	37,60	0,00
Agosto	2,09	0,00	16,00	60	19	96	25,40	16,40	35,80	29,80
Settembre	2,37	0,00	25,90	60	21	97	20,50	12,20	33,70	35,60
Ottobre	2,01	0,00	12,60	79	37	100	14,53	6,40	23,30	78,40
Novembre	1,74	0,00	15,70	83	40	101	9,42	0,30	20,30	23,40
Dicembre	1,57	0,00	7,10	89	57	101	4,52	-1,40	11,00	2,00

AMBIENTE E TERRITORIO

Tav. 2.5 - Livelli idrometrici giornalieri del fiume Po (m. rispetto allo zero idrometrico), rilevati alle ore 8.00 presso l'idrometro di Pontelagoscuro per l'anno 2015

giorno	Gennaio	Febbraio	Marzo	Aprile	Maggio	Giugno	Luglio	Agosto	Settembre	Ottobre	Novembre	Dicembre
1	-3,92	-4,12	-2,87	-3,13	-2,22	-4,49	-5,79	-6,50	-5,21	-4,72	-4,27	-5,29
2	-3,99	-4,16	-3,18	-3,30	-2,81	-4,63	-5,93	-6,43	-5,30	-4,77	-4,41	-5,31
3	-4,05	-4,23	-3,37	-3,39	-3,22	-4,77	-5,98	-6,31	-5,33	-4,78	-4,59	-5,36
4	-4,08	-4,28	-3,38	-3,32	-3,51	-4,96	-5,98	-6,20	-5,30	-4,86	-4,76	-5,37
5	-4,12	-4,28	-3,40	-3,41	-3,69	-5,01	-5,99	-6,22	-5,25	-4,99	-4,87	-5,37
6	-4,13	-4,05	-3,11	-3,43	-3,74	-5,15	-6,05	-6,26	-5,20	-4,03	-4,95	-5,40
7	-4,16	-3,14	-3,01	-3,54	-3,67	-5,17	-6,20	-6,35	-5,18	-2,79	-5,00	-5,40
8	-4,18	-2,63	-3,35	-3,80	-3,63	-5,27	-6,24	-6,35	-5,15	-2,90	-5,03	-5,44
9	-4,22	-2,63	-3,56	-4,00	-3,56	-5,28	-6,34	-6,41	5,22	-3,26	-5,06	-5,47
10	-4,23	-2,83	-3,74	-4,14	-3,44	-5,17	-6,35	-6,41	-5,12	-3,59	-5,11	-5,52
11	-4,24	-3,21	-3,91	-4,25	-3,56	-4,97	-6,30	-6,20	-5,17	-3,74	-5,18	-5,53
12	-4,30	-3,49	-3,99	-4,34	-3,71	-4,84	-6,32	-6,12	-5,19	-3,95	-5,23	-5,52
13	-4,33	-3,62	-4,06	-4,37	-3,90	-4,78	-6,39	-5,61	-5,16	-4,05	-5,23	-5,51
14	-4,37	-3,64	-4,06	-4,43	-4,21	-4,85	-6,43	-5,39	-5,14	-4,23	-5,23	-5,50
15	-4,40	-3,66	-4,09	-4,47	-4,25	-4,82	-6,48	-5,55	-5,00	-4,40	-5,28	-5,52
16	-4,41	-3,34	-4,16	-4,52	-4,21	-4,24	-6,52	-5,67	-3,73	-4,21	-5,30	-5,54
17	-4,45	-2,19	-4,17	-4,50	-3,55	-3,14	-6,55	-5,68	-3,91	-3,43	-5,32	-5,56
18	-4,36	-1,47	-3,61	-4,45	-2,66	-2,61	-6,53	-5,39	-4,25	-3,57	-5,34	-5,60
19	-3,74	-1,50	-2,76	-4,40	-2,12	-2,81	-6,51	-4,79	-4,61	-3,57	-5,40	-5,57
20	-3,49	-1,94	-2,07	-4,25	-2,38	-3,08	-6,56	-4,73	-4,54	-3,48	-5,25	-5,57
21	-3,71	-2,46	-2,41	-4,21	-2,83	-3,43	-6,53	-4,99	-4,15	-3,86	-5,28	-5,59
22	-3,95	-2,97	-3,02	-4,28	-2,95	-3,91	-6,55	-5,05	-3,95	-4,14	-5,21	-5,64
23	-4,05	-3,00	-3,31	-4,40	-2,40	-4,31	-6,58	-5,14	-4,02	-4,40	-4,98	-5,67
24	-3,65	-2,19	-3,41	-4,58	-2,26	-4,65	-6,59	-5,32	-4,09	-4,58	-5,08	-5,64
25	-3,34	-1,92	-3,45	-4,68	-2,69	-4,88	-6,54	-5,35	-4,19	-4,67	-5,22	-5,65
26	-3,34	-1,10	-3,20	-4,62	-3,22	-5,15	-6,52	-5,37	-4,04	-4,73	-5,19	-5,67
27	-3,54	-1,50	-1,39	-4,60	-3,43	-5,33	-6,51	-5,17	-4,16	-4,76	-5,19	-5,65
28	-3,75	-2,36	-0,77	-4,54	-3,70	-5,51	-6,35	-4,90	-4,35	-4,78	-5,19	-5,65
29	-3,96	/	-0,92	-3,93	-3,98	-5,61	-6,36	-4,96	-4,53	-4,77	-5,20	-5,70
30	-4,07	/	-1,98	-2,96	-4,12	-5,68	-6,47	-5,07	-4,61	-4,54	-5,23	-5,71
31	-4,14	/	-2,75	/	-4,31	/	-6,46	-5,15	/	-4,12	/	-5,73

Fonte: AIPO - Azienda Interregionale per il fiume Po - Ufficio Periferico di Ferrara

AMBIENTE E TERRITORIO

Tav. 2.6 - Dati e indicatori ambientali del Comune di Ferrara, raccolti per l'indagine Istat "Osservatorio ambientale sulle città" e "Ecosistema urbano"

	Tipo dato Unità di misura	2008	2009	2010	2011	2012	2013	2014	2015
Acqua									
Consumo di acqua fatturata (in metri cubi) per:									
a) Uso domestico	(m ³)	7.992.994	8.042.807	7.753.261	7.774.168	7.659.763	7.373.827	7.309.399	...
Consumo pro capite	(litri per abitante al gg)	163,4	163,6	157,2	157,3	158,9	152,3	149,9	...
b) Uso non domestico	(m ³)	4.256.215	4.368.240	4.245.077	4.408.960	4.996.967	4.513.169	3.688.653	...
Totale	(m³)	12.249.209	12.411.047	11.998.338	12.183.128	12.656.730	11.886.996	10.998.052	...
Numero di utenze attive relative al consumo di acqua per:									
a) Uso domestico	(n.)	50.247	50.607	50.827	51.130	51.233	51.411	51.415	...
b) Uso non domestico	(n.)	7.603	7.568	7.529	7.544	7.481	7.447	7.412	...
Totale	(n.)	57.850	58.175	58.356	58.674	58.714	58.858	58.827	...
Aria									
Numero di centraline fisse in esercizio per il monitoraggio dell'aria presenti sul territorio comunale, per le seguenti tipologie (*):									
a) Traffico	(n.)	2	2	1	1	1	1	1	1
b) Fondo	(n.)	-	1	2	2	1	1	1	1
c) Industriale	(n.)	2	1	1	2	1	2	2	2
d) Altro	(n.)	-	1	1	1	1	1	1	1
Totale	(n.)	4	5	5	6	4	5	5	5
Numero massimo delle giornate di superamento dei valori limite per la protezione della salute umana rilevato in una delle centraline fisse di tipo traffico urbano per i seguenti inquinanti :									
a) Biossido di Zolfo (SO ₂)	(n.)	-	-	-	-	-	-	-	-
b) Biossido di Azoto (NO ₂)	(n.)	-	-	-	-	-	-	-	-
c) Monossido di Carbonio (CO)	(n.)	-	-	-	-	-	-	-	-
d) Particolato con diametro < 10 m (PM ₁₀)	(n.)	74	66	59	72	77	51	33	55
e) Ozono (O ₃)	(n.)	59	71	28	69	60	43	19	33
Numero di giornate di blocco del traffico totale o parziali attuate per motivi legati all'inquinamento	(n.)	118	104	101	121	107	152+1	138	78+2
Energia									
Consumo di energia elettrica per uso domestico									
a) pro capite	KWh per abitante	1.333,0	1.337,8	1.322,3	1.342,7	1.300,8	1260,1	1173,4	...
b) per utenza	KWh per utenza	2.324,1	2.323,0	2.290,4	2.308,8	2.215,6	2192,7	2040,8	...
Consumo di gas metano per uso domestico e per riscaldamento pro capite	(m³ per abitante)	542,1	571,3	520,4	486,7	701,2	737,5	584,5	...
Abitanti serviti da teleriscaldamento	(%)				12,6	12,9	13,4	13,7	13,9
Estensione dei pannelli solari termici installati sugli edifici comunali	(m² per 1000 abitanti)	0,4	0,4	1,3	1,3	1,3	1,4	1,4	1,4
Potenza dei pannelli solari fotovoltaici installati nel territorio comunale (quota che accede al conto energia)	(kW per 1000 abitanti)	4,5	11,1	34,8	320,4	367,8	509,6	506,1	506,6
Rifiuti									
Rifiuti urbani	Kg per abitante	706,0	720,8	756,3	710,5	690,4	711,1	711,5	694,6
Percentuale raccolta differenziata su totale rifiuti urba	%	42,0	46,6	49,0	51,2	52,7	54,5	54,7	54,3
a) Raccolta della carta	Kg per abitante	76,7	74,1	87,9	90,0	93,3	90,6	95,2	80,4
b) Raccolta del vetro	Kg per abitante	32,4	31,7	32,8	35,1	31,1	32,7	32,5	31,2
c) Raccolta delle materie plastiche	Kg per abitante	11,1	12,2	20,3	20,5	26,4	34,0	23,8	23,8
d) Raccolta di metalli	Kg per abitante	4,4	3,7	15,1	15,8	18,9	21,5	12,5	6,5
e) Raccolta selettiva (pile esauste, accumulatori, farmaci, ecc.)	Kg per abitante	0,9	0,9	0,7	0,4	0,7	0,9	0,8	0,7
f) Raccolta dei rifiuti organici, del rifiuto verde e del legno	Kg per abitante	138,6	153,0	174,2	165,4	151,0	170,5	177,0	188,2
g) Raccolta di altre (a) tipologie di rifiuti	Kg per abitante	32,3	60,4	39,4	36,4	42,4	37,5
Percentuale popolazione servita da raccolta differenziata	%	100,0	100,0	100,0	100,0	100,0	100,0	100,0	100,0

(*)Inquinanti rilevati nel 2012: Biossido di Zolfo, Biossido di Azoto, Monossido di Carbonio, Ozono, Benzo(a)pirene, Benzene, Toluene, Xileni, Piombo, Particolato con diametro < 10 micron, Particolato con diametro < 2,5 micron, Cadmio, Nichel, Arsenico

AMBIENTE E TERRITORIO

Tav. 2.6 – (seguito) Dati e indicatori ambientali del Comune di Ferrara, raccolti per l'indagine Istat "Osservatorio ambientale sulle città" e "Ecosistema urbano"

	<i>Tipo dato Unità di misura</i>	2008	2009	2010	2011	2012	2013	2014	2015
Trasporti									
Lunghezza (in km) entro i confini Comunali di :									
a) Rete ferroviaria	<i>(km)</i>	53,3	53,3	53,3	53,3	53,3	53,3	61,3	61,3
<i>di cui: Rete sulle quali si effettua anche servizio metropolitano</i>	<i>(km)</i>	-	-	-	-	-	-	-	-
b) Rete di autobus	<i>(km)</i>	-	-	-	-	-	654,0	118,0	118,0
<i>di cui: corsie preferenziali</i>	<i>(km)</i>	2,1	2,1	3,5	3,7	3,7	3,7	3,7	3,7
c) Rete tranviaria	<i>(km)</i>	-	-	-	-	-	-	-	-
d) Rete filoviaria	<i>(km)</i>	-	-	-	-	-	-	-	-
e) Rete di metropolitana	<i>(km)</i>	-	-	-	-	-	-	-	-
d) Piste ciclabili	<i>(km)</i>	88,7	89,7	121	121,2	121,2	134,1	162	169
Domanda di trasporto pubblico: passeggeri annui trasportati dai mezzi di trasporto pubblico	<i>(n. per abitante)</i>	63,9	61,0	66,5	59,2	55,4	67,1	66,6	62,8
Tasso di motorizzazione: numero di autovetture per 1000 abitanti	<i>1. per 1000 abitanti</i>	630,0	627,9	627,6	633,5	631,6	623,9	622,6	625,3
Tasso di motorizzazione per le autovetture euro 0, euro I, euro II ed euro III per 1000 abitanti	<i>1. per 1000 abitanti</i>	418,5	380,6	346,0	318,5	293,7	266,7	244,0	223,6
Tasso di motorizzazione per le autovetture euro 4 o superiore per 1000 abitanti	<i>1. per 1000 abitanti</i>	203	247	281	314,8	337,8	356,9	378,4	401,4
Consistenza dei motocicli	<i>(n. per 1000 abitanti)</i>	98,1	101,0	102,4	105,6	105,2	103,8	102,8	102,4
Densità veicolare, veicoli per kmq di superficie	<i>(n. per kmq)</i>	268,3	264,0	264,2	266,5	265,6	263,4	264,5	265,0
Superficie (in metri quadrati) delle strade e piazze adibite ad aree pedonali (non comprensiva dei fabbricati)	<i>(m²)</i>	36.807	37.296	37.296	37.296	37.296	37.333	37.333	37.333
Superficie (in chilometri quadrati) delle zone a traffico limitato (comprensiva dei fabbricati)	<i>(Km²)</i>	1,328	1,328	1,328	1,328	1,328	1,294	1,294	1,294
	<i>(km per 100 km² di superficie)</i>								
Densità di piste ciclabili	<i>(n. per kmq)</i>	21,9	22,1	29,9	29,9	29,9	33,1	40,1	41,8
Stalli di sosta a pagamento su strada per 100 abitanti		2,2	2,2	2,2	2,2	1,0	1,0	1,0	1,2
Verde urbano (b)									
Densità di verde urbano	<i>(% sulla sup. comune)</i>	1,4	1,4	1,4	1,4	1,5	1,5	1,5	1,5
Disponibilità di verde urbano	<i>(m² per abitante)</i>	34,7	34,7	41,0	42,2	45,7	46,0	46,0	46,8
Eco management									
Autoveicoli in dotazione nei comuni	<i>(n.)</i>	-	-	-	179	179	146	143	171
Metano	<i>(% sul totale autoveicoli)</i>	-	-	-	14,5	14,5	20,5	21,0	17,0
Gpl	<i>(% sul totale autoveicoli)</i>	-	-	-	5,0	5,0	6,2	6,3	6,4
Elettriche e/o ibride	<i>(% sul totale autoveicoli)</i>	-	-	-	11,7	11,7	14,4	14,7	18,1
Risme di carta (500 fogli) acquistate dai comuni	<i>(n.)</i>	-	-	-	12.890	13.010	6.700	11.530	9.060
Riciclata (c)	<i>(% sul totale risme)</i>	-	-	-	60,0	68,1	62,7	66,5	} 100,0
Eco.compatibile (c)	<i>(% sul totale risme)</i>	-	-	-	40,0	31,9	37,3	33,5	

(a) Sono inclusi: gli ingombranti a recupero, gli imballaggi in materiali misti, i RAEE, gli inerti a recupero, i rifiuti tessili, ecc.

(b) il verde urbano è stato riclassificato dal 2010 e i dati non sono confrontabili con gli anni precedenti: le aree della categoria Aree protette o tutelate e della categoria Aree destinate a forestazione urbana non erano richieste negli anni precedenti

(c) Carta riciclata: con almeno il 65% in peso di materiale post-consumo, carta Eco-compatibile: certificata, bianca derivata da foreste gestite in modo compatibile.

Fonti: Istat, Comune di Ferrara, Hera, Acft, Ami, Arpa

AMBIENTE E TERRITORIO

Tav. 2.7 – Popolazione iscritta in Anagrafe residente nelle ex-Circoscrizioni amministrative del Comune di Ferrara e densità per ettaro.

		POPOLAZIONE												
	Sup.	2004	2005	2006	2007	2008	2009	2010	2011	2012	2013	2014	2015	
Centro cittadino	ha 350	19.005	18.776	18.734	18.693	18.532	}	35.593	35.714	35.624	35.437	34.587	34.947	34.918
Giardino-Arianuova-Doro	ha 406	17.228	17.045	16.949	16.835	16.887		35.593	35.714	35.624	35.437	34.587	34.947	34.918
Via Bologna	ha 2.255	25.774	25.911	26.107	26.119	26.307	}	39.517	39.559	39.607	39.504	39.013	39.112	38.970
Zona Sud	ha 11.494	12.418	12.537	12.734	12.952	13.105		39.517	39.559	39.607	39.504	39.013	39.112	38.970
Zona Nord	ha 5.657	13.633	13.802	13.808	13.819	13.882	}	24.953	24.963	25.003	24.843	24.806	24.907	24.657
Zona Nord-Ovest	ha 6.620	10.853	10.852	11.035	11.022	11.114		24.953	24.963	25.003	24.843	24.806	24.907	24.657
Zona Est	ha 3.984	24.129	24.655	24.760	24.992	25.364	}	34.794	35.028	35.119	35.097	34.843	34.927	34.736
Zona Nord-Est	ha 9.690	8.809	8.832	9.007	9.078	9.167		34.794	35.028	35.119	35.097	34.843	34.927	34.736
Non attribuita e senza fissa dimora		58	61	80	81	106		110	105	91	102	138	173	203
TOTALE	ha 40.435	131.907	132.471	133.214	133.591	134.464		134.967	135.369	135.444	134.983	133.387	134.066	133.484

		DENSITA (AB. PER ETTARO)												
	Sup.	2004	2005	2006	2007	2008	2009	2010	2011	2012	2013	2014	2015	
Centro cittadino	ha 350	54,37	53,72	53,60	53,48	53,02	}	47,12	47,28	47,16	46,92	45,79	46,27	46,23
Giardino-Arianuova-Doro	ha 406	42,45	42,00	41,77	41,48	41,61		47,12	47,28	47,16	46,92	45,79	46,27	46,23
Via Bologna	ha 2.255	11,43	11,49	11,58	11,58	11,67	}	2,87	2,88	2,88	2,87	2,84	2,84	2,83
Zona Sud	ha 11.494	1,08	1,09	1,11	1,13	1,14		2,87	2,88	2,88	2,87	2,84	2,84	2,83
Zona Nord	ha 5.657	2,41	2,44	2,44	2,44	2,45	}	2,03	2,03	2,04	2,02	2,02	2,03	2,01
Zona Nord-Ovest	ha 6.620	1,64	1,64	1,67	1,66	1,68		2,03	2,03	2,04	2,02	2,02	2,03	2,01
Zona Est	ha 3.984	6,06	6,19	6,22	6,27	6,37	}	2,54	2,56	2,57	2,57	2,55	2,55	2,54
Zona Nord-Est	ha 9.690	0,91	0,91	0,93	0,94	0,95		2,54	2,56	2,57	2,57	2,55	2,55	2,54
TOTALE	ha 40.435	3,26	3,28	3,29	3,30	3,33		3,34	3,35	3,35	3,34	3,30	3,32	3,30

AMBIENTE E TERRITORIO

Tav. 2.8 - Famiglie residenti nelle ex-Circoscrizioni amministrative del Comune di Ferrara

	Anno											
	2004	2005	2006	2007	2008	2009	2010	2011	2012	2013	2014	2015
Centro cittadino	9.814	9.881	9.973	10.018	10.028	} 18.849	18.910	18.919	18.962	18.837	18.839	18.815
Giardino-Arianuova-Doro	8.567	8.571	8.673	8.709	8.734		18.910	18.919	18.962	18.837	18.839	18.815
Via Bologna	11.765	12.026	12.245	12.365	12.539	} 18.388	18.516	18.575	18.615	18.576	18.515	18.506
Zona Sud	5.199	5.305	5.442	5.567	5.720		18.516	18.575	18.615	18.576	18.515	18.506
Zona Nord	6.093	6.212	6.272	6.363	6.414	} 11.537	11.573	11.643	11.621	11.635	11.600	11.533
Zona Nord-Ovest	4.686	4.758	4.892	4.966	5.057		11.573	11.643	11.621	11.635	11.600	11.533
Zona Est	10.316	10.730	10.950	11.213	11.476	} 15.677	15.866	15.989	16.041	16.067	16.076	16.003
Zona Nord-Est	3.596	3.626	3.734	3.835	3.905		15.866	15.989	16.041	16.067	16.076	16.003
Non attribuita e senza fissa dimora	36	38	53	55	73	81	75	74	79	107	140	163
TOTALE	60.072	61.147	62.234	63.091	63.946	64.532	64.940	65.200	65.318	65.222	65.170	65.020

AMBIENTE E TERRITORIO

Tav. 2.9 - Popolazione e famiglie residenti nel Comune di Ferrara al 31/12/2015 per località (centri abitati e nuclei abitati) e ex-Circoscrizione amministrativa

Ex-CIRCOSCRIZIONE 1 - Centro Cittadino, Giardino - Arianuova - Doro

LOCALITA'	SESSO		TOTALE	FAMIGLIE
	M	F		
CENTRI ABITATI				
Ferrara (*)	15870	19048	34918	18815
TOTALE	15870	19048	34918	18815

Ex- CIRCOSCRIZIONE 2 - Via Bologna, Zona Sud

LOCALITA'	SESSO		TOTALE	FAMIGLIE
	M	F		
CENTRI ABITATI				
Bova	19	25	44	17
Ferrara (*)	11602	13521	25123	12292
Fossanova San Marco (*)	353	342	695	305
Gaibana	100	134	234	106
Gaibanella-Sant'Edigio	482	538	1020	446
Marrara	357	380	737	326
Monestirolo	278	273	551	248
Montalbano	386	393	779	349
San Bartolomeo in Bosco	929	1029	1958	909
San Martino	1229	1339	2568	1198
Spinazzino	61	64	125	49
Torre della Fossa	190	214	404	190
NUCLEI ABITATI				
Borgata della Stazione	14	20	34	18
Borgo Bassi	18	19	37	16
Borgo Colombara	23	28	51	25
Borgo Conventone	22	19	41	17
Borgo Pancaldi	38	49	87	44
Borgo Ricovero	22	32	54	24
Borgo Sacchi	9	7	16	9
Borgo Sgarbata	25	20	45	22
Bosca di Sotto	54	59	113	49
Boschetto	9	11	20	9
Ca' Baiesi	7	9	16	8
Ca' Pugliese	10	10	20	7
Case Campanella	41	34	75	30
Case Postazza	25	27	52	21
Case Razzi	14	18	32	19
Codinsu'	21	35	56	27
Fornace Boari	12	11	23	9
Gorgo	30	37	67	34
Il Castello	10	12	22	11
La Bova	14	11	25	10
La Sammartina	207	214	421	182
Madonna della Neve	5	9	14	7
Osteria	21	21	42	22
Palata	23	29	52	20
Possessione Boschetto	8	11	19	8

AMBIENTE E TERRITORIO

Possessione Granda	27	30	57	28
Possessione Palazzo	21	23	44	18
Uccellino	138	144	282	115
Via Coronella	78	69	147	73
<i>Case sparse</i>	<i>1351</i>	<i>1417</i>	<i>2768</i>	<i>1189</i>
TOTALE	18283	20687	38970	18506

Ex-CIRCOSCRIZIONE 3 - Zona Nord, Zona NordOvest

LOCALITA'	SESSO		TOTALE	FAMIGLIE
	M	F		
CENTRI ABITATI				
Borgo Scoline	106	115	221	95
Casaglia	258	290	548	245
Castel Trivellino	29	33	62	27
Ferrara (*)	6469	7141	13610	6502
Fondo Reno - Crispa	93	76	169	71
Fossa d'Albero	130	147	277	136
Francolino	917	1036	1953	881
Pescara	79	84	163	71
Porotto-Cassana	2197	2384	4581	2169
Porporana	85	95	180	85
Ravalle	160	174	334	153
NUCLEI ABITATI				
Borgo Bosco	10	8	18	10
Borgo Pastoreria	13	12	25	11
Borgo San Maurelio	1	3	4	2
Ca' Bartoli	12	11	23	9
Ca' Cavallara	17	20	37	20
Ca' Pevere	32	25	57	27
Ca' Vidara	11	11	22	13
Castelfranco	10	16	26	13
La Monta	19	11	30	13
La Rizza	33	41	74	33
Possessione Ca' Grande	25	28	53	23
Scioperina -Crociarola	53	43	96	39
Villa Costabile	6	2	8	6
Villa Pareschi	18	21	39	18
<i>Case sparse</i>	<i>1062</i>	<i>985</i>	<i>2047</i>	<i>861</i>
TOTALE	11845	12812	24657	11533

Ex-CIRCOSCRIZIONE 4 - Zona Est, Zona NordEst

LOCALITA'	SESSO		TOTALE	FAMIGLIE
	M	F		
CENTRI ABITATI				
Aguscello	227	270	497	219
Albarea	62	63	125	57
Baura	311	346	657	296
Boara	406	462	868	391
Coccomaro di Cona	207	228	435	182
Coccomaro di Focomorto	209	231	440	177
Codrea	205	220	425	197

AMBIENTE E TERRITORIO

Cona	510	558	1068	497
Contrapo'	141	144	285	126
Corlo	178	202	380	168
Correggio	110	96	206	91
Denore	205	205	410	178
Ferrara (*)	9233	10628	19861	9471
Focomorto	224	221	445	190
Fossanova San Marco (*)	56	63	119	62
Malborghetto di Correggio	95	91	186	79
Parasacco	21	20	41	21
Pontegradella	754	863	1617	713
Quartesana	473	585	1058	459
Viconovo	79	97	176	85
Villanova	166	163	329	149

NUCLEI ABITATI

Borgata della Stradella	6	5	11	6
Borgo Baiesi	7	9	16	8
Borgo Berta	12	13	25	11
Borgo Casino	11	10	21	10
Borgo del Passo	50	47	97	37
Borgo del Sostegno	5	10	15	8
Borgo Il Sostegno	9	8	17	8
Borgo Marighella	90	106	196	94
Borgo Poltronieri	9	4	13	7
Borgo Punta	8	8	16	6
Borgo Punta di Quartesana	8	6	14	6
Borgo Scarabelli	20	22	42	16
Borgo Slaccara	16	14	30	19
Borgo Stazione	9	8	17	7
Borgo Tarapino	14	15	29	13
Borgo Turola	8	9	17	7
Borgo Ugo Bassi	3	3	6	4
Ca' Benetti	27	36	63	32
Ca' Ghelli	5	10	15	9
Ca' Lunga	12	11	23	9
Ca' Mulino	11	17	28	12
Casale del Cantone	27	35	62	30
Pacchenia	28	36	64	28
Palazzo Jesi Zamorani	12	15	27	9
Possessione Rovere	17	20	37	13
Possessione Vegra	12	10	22	10
Possessione Villa	15	15	30	13
Selva	28	25	53	23
<i>Case sparse</i>	<i>2060</i>	<i>2042</i>	<i>4102</i>	<i>1740</i>
TOTALE	16411	18325	34736	16003

LOCALITA'	SESSO		TOTALE	FAMIGLIE
	M	F		
SENZA FISSA DIMORA	136	67	203	163
TOTALE	136	67	203	163

AMBIENTE E TERRITORIO

TOTALE COMUNE

LOCALITA'	SESSO		TOTALE	FAMIGLIE	ALTITUDE (ms.l.m.)
	M	F			
CENTRI ABITATI					
Aguscello	227	270	497	219	6
Albarea	62	63	125	57	5
Baura	311	346	657	296	5
Boara	406	462	868	391	7
Borgo Scoline	106	115	221	95	14
Bova	19	25	44	17	5
Casaglia	258	290	548	245	9
Castel Trivellino	29	33	62	27	8
Cocomaro di Cona	207	228	435	182	6
Cocomaro di Focomorto	209	231	440	177	6
Codrea	205	220	425	197	7
Cona	510	558	1068	497	5
Contrapo'	141	144	285	126	6
Corlo	178	202	380	168	5
Correggio	110	96	206	91	5
Denore	205	205	410	178	6
FERRARA	43174	50338	93512	47080	9
Focomorto	224	221	445	190	6
Fondo Reno - Crispa	93	76	169	71	14
Fossa d'Albero	130	147	277	136	4
Fossanova San Marco	409	405	814	367	7
Francolino	917	1036	1953	881	8
Gaibana	100	134	234	106	8
Gaibanella-Sant'Edigio	482	538	1020	446	8
Malborghetto di Correggio	95	91	186	79	5
Marrara	357	380	737	326	4
Monestirolo	278	273	551	248	7
Montalbano	386	393	779	349	9
Parasacco	21	20	41	21	3
Pescara	79	84	163	71	4
Pontegradella	754	863	1617	713	4
Porotto-Cassana	2197	2384	4581	2169	11
Porporana	85	95	180	85	9
Quartesana	473	585	1058	459	6
Ravalle	160	174	334	153	9
San Bartolomeo in Bosco	929	1029	1958	909	10
San Martino	1229	1339	2568	1198	11
Spinazzino	61	64	125	49	9
Torre della Fossa	190	214	404	190	9
Viconovo	79	97	176	85	4
Villanova	166	163	329	149	4
NUCLEI ABITATI					
Borgata della Stazione	14	20	34	18	6
Borgata della Stradella	6	5	11	6	6
Borgo Baiesi	7	9	16	8	5
Borgo Bassi	18	19	37	16	9
Borgo Berta	12	13	25	11	5
Borgo Bosco	10	8	18	10	14
Borgo Casino	11	10	21	10	5
Borgo Colombara	23	28	51	25	9

AMBIENTE E TERRITORIO

Borgo Conventone	22	19	41	17	5
Borgo del Passo	50	47	97	37	6
Borgo del Sostegno	5	10	15	8	6
Borgo Il Sostegno	9	8	17	8	7
Borgo Marighella	90	106	196	94	13
Borgo Pancaldi	38	49	87	44	3
Borgo Pastoreria	13	12	25	11	4
Borgo Poltronieri	9	4	13	7	4
Borgo Punta	8	8	16	6	9
Borgo Punta di Quartesana	8	6	14	6	3
Borgo Ricovero	22	32	54	24	12
Borgo Sacchi	9	7	16	9	6
Borgo San Maurelio	1	3	4	2	9
Borgo Scarabelli	20	22	42	16	5
Borgo Sgarbata	25	20	45	22	5
Borgo Slaccara	16	14	30	19	7
Borgo Stazione	9	8	17	7	5
Borgo Tarapino	14	15	29	13	4
Borgo Turola	8	9	17	7	4
Borgo Ugo Bassi	3	3	6	4	3
Bosca di Sotto	54	59	113	49	10
Boschetto	9	11	20	9	6
Ca' Baiesi	7	9	16	8	7
Ca' Bartoli	12	11	23	9	11
Ca' Benetti	27	36	63	32	
Ca' Cavallara	17	20	37	20	5
Ca' Ghelli	5	10	15	9	6
Ca' Lunga	12	11	23	9	6
Ca' Mulino	11	17	28	12	6
Ca' Pevere	32	25	57	27	13
Ca' Pugliese	10	10	20	7	9
Ca' Vidara	11	11	22	13	9
Casale del Cantone	27	35	62	30	6
Case Campanella	41	34	75	30	7
Case Postazza	25	27	52	21	10
Case Razzi	14	18	32	19	7
Castelfranco	10	16	26	13	9
Codinsu'	21	35	56	27	5
Fornace Boari	12	11	23	9	4
Gorgo	30	37	67	34	7
Il Castello	10	12	22	11	5
La Bova	14	11	25	10	3
La Monta	19	11	30	13	9
La Rizza	33	41	74	33	10
La Sammartina	207	214	421	182	7
Madonna della Neve	5	9	14	7	5
Osteria	21	21	42	22	10
Pacchenia	28	36	64	28	5
Palata	23	29	52	20	4
Palazzo Jesi Zamorani	12	15	27	9	5
Possessione Boschetto	8	11	19	8	8
Possessione Ca' Grande	25	28	53	23	7
Possessione Granda	27	30	57	28	6
Possessione Palazzo	21	23	44	18	6
Possessione Rovere	17	20	37	13	6
Possessione Vegra	12	10	22	10	6

AMBIENTE E TERRITORIO

Possessione Villa	15	15	30	13	5
Scioperina - Crociarola	53	43	96	39	6
Selva	28	25	53	23	4
Uccellino	138	144	282	115	14
Via Coronella	78	69	147	73	11
Villa Costabile	6	2	8	6	7
Villa Pareschi	18	21	39	18	14
<i>Case sparse</i>	<i>4473</i>	<i>4444</i>	<i>8917</i>	<i>3790</i>	-
SENZA FISSA DIMORA	136	67	203	163	-
TOTALE	62545	70939	133484	65020	1/16

(*) Località il cui territorio è ubicato in più di una ex-Circoscrizione.

3. POPOLAZIONE E FLUSSI DEMOGRAFICI

GLOSSARIO:

Anagrafe della popolazione: Sistema continuo di registrazione della popolazione residente. Viene continuamente aggiornata tramite iscrizioni per nascita da genitori residenti nel comune, cancellazioni per morte di residenti e iscrizioni/cancellazioni per trasferimento di residenza da/per altro comune o da/per l'estero.

Cancellazione anagrafica per morte: Riguarda la persona già iscritta nell'anagrafe della popolazione residente del comune, anche se deceduta in altro comune o all'estero purché i relativi atti siano pervenuti per la trascrizione.

Causa di morte: nelle statistiche ufficiali si fa riferimento alla "causa iniziale" ovvero la malattia o evento traumatico che, attraverso eventuali complicazioni o stati morbosi intermedi, ha condotto al decesso. Tale causa viene individuata sulla base delle regole indicate nella Classificazione Internazionale delle Malattie (Icd), che viene periodicamente aggiornata. L'ultima revisione, attualmente adottata dall'Istat e in campo internazionale, è la decima (Icd-10).

Età media al parto: La media delle età al parto ponderata con i quozienti specifici di fecondità per età della madre.

Indice di Dipendenza giovanile: Rapporto percentuale tra la popolazione di un'età compresa fra 0 e 14 anni e la popolazione da 15 a 64 anni; indica quanti giovani vi sono per ogni 100 persone in età attiva.

Indice di Dipendenza senile: Rapporto percentuale tra la popolazione di 65 e più anni e la popolazione tra i 15 ed i 64 anni; indica quanti anziani vi sono per ogni 100 persone in età attiva.

Indice di Dipendenza totale: Rapporto percentuale tra la popolazione "inattiva" (65 anni e più e da 0 a 14 anni), e la popolazione di età compresa tra i 15 ed i 64 anni; indica quante persone in età non attiva dal punto di vista lavorativo (anziani e giovani) pesano sulle persone in età attiva.

Indice di Ricambio della popolazione attiva: Rapporto percentuale tra la popolazione di età compresa fra 60 a 64 anni, che sta per uscire dalla fascia di popolazione in età attiva, e la popolazione fra 15 e 19 anni, che è appena entrata nella fascia di popolazione in età attiva.

Indice di Struttura della popolazione attiva: Rapporto percentuale tra la popolazione di un'età compresa fra 40 a 64 anni e la popolazione fra 15 e 39 anni; indica la struttura della fascia di popolazione in età attiva.

Indice di Vecchiaia: Rapporto percentuale tra la popolazione di 65 anni e oltre e la popolazione di età 0-14 anni.

Iscrizione anagrafica per nascita: Riguarda i nati da genitori iscritti nell'anagrafe della popolazione residente del comune, anche se la nascita è avvenuta in altro comune o all'estero purché siano pervenuti i relativi atti per la trascrizione.

Iscrizione e cancellazione anagrafica per trasferimento di residenza: L'iscrizione riguarda le persone trasferitesi nel comune da altri comuni o dall'estero; la cancellazione riguarda le persone trasferitesi in altro comune o all'estero. I trasferimenti da un comune a un altro decorrono dal giorno della richiesta di iscrizione nel comune di nuova dimora abituale, ma vengono rilevati quando la pratica migratoria, di ritorno dal comune di cancellazione, risulta definitiva. I trasferimenti da e per l'estero sono rilevati nel momento in cui, rispettivamente, viene richiesta l'iscrizione o la cancellazione.

Nato vivo: Il prodotto del concepimento che, una volta espulso o completamente estratto dal corpo materno, indipendentemente dalla durata della gestazione, respiri o manifesti altro segno di vita.

POPOLAZIONE E FLUSSI DEMOGRAFICI

Piramide delle età: Grafico che rappresenta l'ammontare della popolazione per singole classi annuali di età, separatamente per i due sessi, con istogrammi orizzontali, posizionando le classi di età in modo sovrapposto, partendo dal basso con quelle più giovani e proseguendo verso l'alto man mano con le classi più anziane. E' denominata "piramide" nonostante il più delle volte assuma forme ben diverse, per effetto di molteplici fattori socio-economici che alterano la consistenza di alcune fasce di età (riduzione della natalità, fenomeni migratori, ecc.), modificandone così la struttura, per esempio più simile ad un "fungo".

Popolazione residente: Per ciascun comune è costituita dalle persone aventi dimora abituale nel comune, anche se alla data considerata sono assenti perché temporaneamente presenti in altro comune italiano o all'estero.

Quoziente di Fecondità: Indica quanti bambini nascono in un anno, ogni 1000 donne in età feconda, cioè tra i 15 e i 49 anni.

Quoziente di Natalità: Il rapporto tra il numero di nati vivi dell'anno e l'ammontare medio della popolazione residente (per mille).

Quoziente di Mortalità: Il rapporto tra il numero dei decessi nell'anno e l'ammontare medio della popolazione residente (per mille).

Quoziente generico di emigrazione: Il rapporto tra il numero di persone iscritte annualmente nell'anagrafe comunale per immigrazione (da altri comune o dall'estero) e l'ammontare medio annuo della popolazione residente.

Quoziente generico di immigrazione: Il rapporto tra il numero di persone iscritte annualmente nell'anagrafe comunale per immigrazione (da altri comune o dall'estero) e l'ammontare medio annuo della popolazione residente.

Quozienti specifici di Fecondità per classi di età: Indica quanti bambini nascono in un anno, ogni 1000 donne appartenenti ad una particolare classe di età.

Rapporto di Mascolinità: Quoziente tra il numero dei maschi e quello delle femmine in un medesimo fenomeno (nati, morti, ecc..) (per cento).

Saldo migratorio : L'eccedenza o il deficit di iscrizioni per immigrazione nel comune rispetto alle cancellazioni per emigrazione dal comune.

Saldo naturale: L'eccedenza o il deficit di nascite rispetto ai decessi.

Tasso di fecondità totale TFT (o numero medio di figli per donna): Numero medio di figli per donna, calcolato sulla base della fecondità osservata in un certo anno.

Vita media (o Speranza di vita alla nascita): Il numero medio di anni che sono da vivere per un neonato.

NOTA

L'ammontare della popolazione residente nel Comune di Ferrara al 31/12/2011 e al 31/12/2012, a seguito delle risultanze del Censimento è stata ricalcolata dall'Istat a partire dalla Popolazione Legale, censita al 9/10/2011, pari 132.545 abitanti. Per le statistiche per età si fa riferimento ai dati degli iscritti in Anagrafe (compresi i non confermati) che possono non coincidere con quelli di fonte Istat.

POPOLAZIONE E FLUSSI DEMOGRAFICI

Tav. 3.1 - Movimento naturale e migratorio nella popolazione residente - Ammontare della popolazione residente. Comune di Ferrara - Periodo 1900-2015

ANNO	Nati vivi	Morti	SALDO NATURALE (Nv-M)	Immigrati	Emigrati	SALDO MIGRATORIO (I-E)	SALDO TOTALE (Nv-M)+(I-E)	POPOLAZIONE RESIDENTE AL 31/12	POPOLAZIONE RESIDENTE AI CENSIMENTI
1900	2.791	1.901	890	2.592	2.032	+560	+1.450	80.961	
1901	3.045	1.907	1138	2.963	2.314	+649	+1.787	82.411	82.356
1902	3.200	1.776	1424	2.703	2.864	-161	+1.263	83.674	
1903	2.830	1.829	1001	3.107	2.686	+421	+1.422	85.096	
1904	2.990	1.660	1330	3.047	3.084	-37	+1.293	86.392	
1905	3.050	2.061	989	3.609	2.939	+670	+1.659	88.051	
1906	2.976	1.760	1216	3.699	3.501	+198	+1.414	89.465	
1907	2.969	1.842	1127	3.651	3.407	+244	+1.371	90.836	
1908	3.162	1.837	1325	3.028	2.941	+87	+1.412	92.248	
1909	3.113	2.007	1106	4.125	2.615	+1.510	+2.616	94.864	
1910	3.250	1.756	1494	3.870	2.838	+1.032	+2.526	97.390	
1911	3.089	1.909	1180	3.587	2.609	+978	+2.158	95.310	95.212
1912	3.196	1.940	1256	3.517	3.720	-203	+1.053	96.363	
1913	3.173	1.784	1389	4.665	3.289	+1.376	+2.765	99.128	
1914	3.348	1.690	1658	4.377	3.396	+981	+2.639	101.767	
1915	3.101	1.958	1143	3.695	3.163	+532	+1.675	103.442	
1916	2.441	2.076	365	3.415	2.524	+891	+1.256	104.698	
1917	1.957	2.242	-285	3.471	2.507	+964	+679	105.377	
1918	1.810	3.384	-1574	2.012	1.829	+183	-1.391	103.986	
1919	2.256	1.795	461	3.290	2.997	+293	+754	104.740	
1920	3.443	1.925	1518	3.356	2.610	+746	+2.264	107.004	
1921	3.199	1.798	1401	2.894	2.305	+589	+1.990	105.113	107.618
1922	2.948	1.688	1260	1.713	1.975	-262	+998	106.111	
1923	2.925	1.653	1272	3.781	2.142	+1.639	+2.911	109.022	
1924	2.753	1.789	964	3.132	2.852	+280	+1.244	110.266	
1925	2.778	1.776	1002	4.119	3.580	+539	+1.541	111.807	
1926	2.540	1.693	847	3.869	3.620	+249	+1.096	112.903	
1927	2.399	1.711	688	5.441	5.175	+266	+954	113.857	
1928	2.397	1.543	854	3.721	3.543	+178	+1.032	114.889	
1929	2.340	1.780	560	4.244	4.581	-337	+223	115.112	
1930	2.396	1.352	1044	4.131	3.902	+229	+1.273	116.385	
1931	2.272	1.411	861	3.672	3.762	-90	+771	113.289	115.618
1932	2.138	1.659	479	6.792	4.855	+1.937	+2.416	115.714	
1933	2.118	1.328	790	4.673	3.856	+817	+1.607	117.321	
1934	2.201	1.236	965	4.895	4.254	+641	+1.606	118.927	
1935	2.172	1.418	754	5.001	5.374	-373	+381	119.308	
1936	2.025	1.463	562	5.019	4.082	+937	+1.499	120.725	119.532
1937	2.197	1.312	885	4.845	4.146	+699	+1.584	122.309	
1938	2.267	1.486	781	3.877	4.196	-319	+462	122.771	
1939	2.184	1.426	758	3.876	3.789	+87	+845	123.616	
1940	2.308	1.411	897	4.616	3.382	+1.234	+2.131	125.747	
1941	2.128	1.513	615	4.149	2.836	+1.313	+1.928	127.675	
1942	2.062	1.554	508	3.861	2.900	+961	+1.469	129.144	
1943	2.056	1.509	547	3.136	2.358	+778	+1.325	130.469	
1944	1.806	1.583	223	965	1.938	-973	-750	129.719	
1945	1.797	2.114	-317	3.181	1.689	+1.492	+1.175	130.894	
1946	2.675	1.465	1210	4.936	3.678	+1.258	+2.468	133.362	
1947	2.421	1.459	962	3.389	2.291	+1.098	+2.060	135.422	
1948	2.346	1.259	1087	2.792	2.208	+584	+1.671	137.093	
1949	2.041	1.368	673	2.865	2.458	+407	+1.080	138.173	
1950	1.952	1.319	633	2.593	2.228	+365	+998	139.171	
1951	1.814	1.335	479	2.959	2.328	+631	+1.110	134.201	133.949
1952	1.891	1.431	460	2.921	2.886	+35	+495	134.696	
1953	1.956	1.325	631	3.279	1.527	+1.752	+2.383	137.100	
1954	1.848	1.182	666	3.485	1.714	+1.771	+2.437	139.537	
1955	1.856	1.227	629	3.699	2.678	+1.021	+1.650	141.187	
1956	2.010	1.325	685	4.107	2.890	+1.217	+1.902	143.089	
1957	2.020	1.370	650	4.125	3.063	+1.062	+1.712	144.801	

POPOLAZIONE E FLUSSI DEMOGRAFICI

Tav. 3.1 - (seguito) Movimento naturale e migratorio nella popolazione residente - Ammontare della popolazione residente. Comune di Ferrara - Periodo 1900-2015

ANNO	Nati vivi	Morti	SALDO NATURALE (Nv-M)	Immigrati	Emigrati	SALDO MIGRATORIO (I-E)	SALDO TOTALE (Nv-M)+(I-E)	POPOLAZIONE RESIDENTE AL 31/12	POPOLAZIONE RESIDENTE AI CENSIMENTI
1958	1.969	1.274	695	4.475	3.263	+1.212	+1.907	146.708	
1959	1.997	1.256	741	4.750	3.338	+1.412	+2.153	148.861	
1960	2.032	1.429	603	4.975	3.489	+1.486	+2.089	150.950	
1961	2.123	1.437	686	4.594	3.606	+988	+1.674	152.624	152.654
1962	2.228	1.493	735	5.660	3.832	+1.828	+2.563	155.187	
1963	2.428	1.477	951	4.928	4.177	+751	+1.702	156.889	
1964	2.519	1.512	1007	3.951	4.091	-140	+867	157.756	
1965	2.214	1.636	578	3.318	3.594	-276	+302	158.058	
1966	2.249	1.528	721	2.933	4.087	-1.154	-433	157.625	
1967	2.045	1.672	373	3.148	3.929	-781	-408	157.217	
1968	1.999	1.654	345	3.260	4.178	-918	-573	156.644	
1969	2.026	1.642	384	3.146	3.967	-821	-437	156.207	
1970	1.906	1.591	315	3.249	3.978	-729	-414	155.793	
1971	1.820	1.475	345	2.411	2.727	-316	+29	153.163	154.065
1972	1.765	1.657	108	2.979	2.517	+462	+570	154.680	
1973	1.761	1.695	66	2.748	2.102	+646	+712	155.392	
1974	1.807	1.781	26	2.581	2.521	+60	+86	155.478	
1975	1.535	1.844	-309	2.276	2.067	+209	-100	155.378	
1976	1.409	1.792	-383	2.126	1.949	+177	-206	155.172	
1977	1.291	1.707	-416	1.925	2.208	-283	-699	154.473	
1978	1.177	1.781	-604	1.812	1.914	-102	-706	153.767	
1979	977	1.809	-832	1.918	2.101	-183	-1.015	152.752	
1980	945	1.831	-886	2.015	2.238	-223	-1.109	151.643	
1981	779	1.701	-922	1.615	1.885	-270	-1.192	149.104	149.416
1982	773	1.818	-1045	1.725	2.073	-348	-1.393	147.711	
1983	761	1.805	-1044	2.754	2.093	+661	-383	147.328	
1984	678	1.712	-1034	1.679	1.831	-152	-1.186	146.142	
1985	784	1.833	-1049	1.751	1.782	-31	-1.080	145.062	
1986	687	1.813	-1126	1.660	1.646	+14	-1.112	143.950	
1987	726	1.716	-990	1.753	1.667	+86	-904	143.046	
1988	706	1.831	-1125	1.780	1.631	+149	-976	142.070	
1989	710	1.662	-952	1.879	1.593	+286	-666	141.404	
1990	777	1.754	-977	1.913	1.740	+173	-804	140.600	
1991	819	1.809	-990	1.526	1.573	-47	-1.037	137.736	138.015
1992	794	1.727	-933	1.772	1.476	+296	-637	137.099	
1993	764	1.902	-1138	3.311	1.888	+1.423	+285	137.384	
1994	725	1.817	-1092	1.647	1.724	-77	-1.169	136.215	
1995	722	1.687	-965	1.677	1.792	-115	-1.080	135.135	
1996	735	1.799	-1064	1.828	1.602	+226	-838	134.297	
1997	746	1.788	-1042	1.932	1.917	+15	-1.027	133.270	
1998	810	1.815	-1005	2.287	1.871	+416	-589	132.681	
1999	728	1.805	-1077	2.378	1.855	+523	-554	132.127	
2000	815	1.812	-997	2.500	1.917	+583	-414	131.713	
2001	842	1.749	-907	2.955	1.983	+972	+65	131.032	130.992
2002	828	1.770	-942	3.381	3.302	+79	-863	130.169	
2003	858	1.723	-865	4.366	2.535	+1.831	+966	131.135	
2004	893	1.773	-880	4.056	2.404	+1.652	+772	131.907	
2005	887	1.778	-891	3.797	2.342	+1.455	+564	132.471	
2006	962	1.703	-741	3.962	2.478	+1.484	+743	133.214	
2007	936	1.744	-808	4.008	2.823	+1.185	+377	133.591	
2008	1.027	1.786	-759	4.409	2.777	+1.632	+873	134.464	
2009	1.033	1.814	-781	4.104	2.820	+1.284	+503	134.967	
2010	1.021	1.857	-836	4.013	2.775	+1.238	+402	135.369	
2011	969	1.783	-814	3.839	2.950	+889	+75	132.295	132.545
2012	941	1.888	-947	3.765	3.271	+494	-453	131.842	
2013	840	1.612	-772	5.943	3.590	+2.353	+1.581	133.423	
2014	890	1.826	-936	4.362	3.167	+1.195	+259	133.682	
2015	805	1.972	-1167	3.726	3.086	+640	-527	133.155	

POPOLAZIONE E FLUSSI DEMOGRAFICI

Tav. 3.2 - Nati vivi nella popolazione residente per sesso - Rapporto di mascolinità e quoziente generico di natalità. Comune di Ferrara - Periodo 1900-2015

ANNO	NATI VIVI			Rapporto di mascolinità	Quoziente generico di natalità	ANNO	NATI VIVI			Rapporto di mascolinità	Quoziente generico di natalità
	Totale	Maschi	Femmine				Totale	Maschi	Femmine		
1900	2.791	1.455	1.336	108,9	68,9	1958	1.969	1.026	943	108,8	13,5
1901	3.045	1.571	1.474	106,6	36,9	1959	1.997	1.048	949	110,4	13,5
1902	3.200	1.637	1.563	104,7	38,5	1960	2.032	1.058	974	108,6	13,6
1903	2.830	1.460	1.370	106,6	33,5	1961	2.123	1.082	1.041	103,9	14,0
1904	2.990	1.626	1.364	119,2	34,9	1962	2.228	1.127	1.101	102,4	14,5
1905	3.050	1.635	1.415	115,5	35,0	1963	2.428	1.255	1.173	107,0	15,6
1906	2.976	1.561	1.415	110,3	33,5	1964	2.519	1.308	1.211	108,0	16,0
1907	2.969	1.526	1.443	105,8	32,9	1965	2.214	1.135	1.079	105,2	14,0
1908	3.162	1.685	1.477	114,1	34,5	1966	2.249	1.155	1.094	105,6	14,2
1909	3.113	1.610	1.503	107,1	33,3	1967	2.045	1.055	990	106,6	13,0
1910	3.250	1.677	1.573	106,6	33,8	1968	1.999	1.018	981	103,8	12,7
1911	3.089	1.560	1.529	102,0	32,1	1969	2.026	1.007	1.019	98,8	13,0
1912	3.196	1.680	1.516	110,8	33,3	1970	1.906	952	954	99,8	12,2
1913	3.173	1.606	1.567	102,5	32,5	1971	1.820	969	851	113,9	11,8
1914	3.348	1.729	1.619	106,8	33,3	1972	1.765	918	847	108,4	11,5
1915	3.101	1.596	1.505	106,0	30,2	1973	1.761	928	833	111,4	11,4
1916	2.441	1.252	1.189	105,3	23,5	1974	1.807	924	883	104,6	11,6
1917	1.957	1.050	907	115,8	18,6	1975	1.535	791	744	106,3	9,9
1918	1.810	982	828	118,6	17,3	1976	1.409	736	673	109,4	9,1
1919	2.256	1.175	1.081	108,7	21,6	1977	1.291	656	635	103,3	8,3
1920	3.443	1.784	1.659	107,5	32,5	1978	1.177	611	566	108,0	7,6
1921	3.199	1.654	1.545	107,1	30,2	1979	977	514	463	111,0	6,4
1922	2.948	1.519	1.429	106,3	27,9	1980	945	462	483	95,7	6,2
1923	2.925	1.478	1.447	102,1	27,2	1981	779	367	412	89,1	5,2
1924	2.753	1.473	1.280	115,1	25,1	1982	773	379	394	96,2	5,2
1925	2.778	1.432	1.346	106,4	25,0	1983	761	378	383	98,7	5,2
1926	2.540	1.305	1.235	105,7	22,6	1984	678	344	334	103,0	4,6
1927	2.399	1.184	1.215	97,4	21,2	1985	784	422	362	116,6	5,4
1928	2.397	1.220	1.177	103,7	21,0	1986	687	341	346	98,6	4,8
1929	2.340	1.202	1.138	105,6	20,3	1987	726	360	366	98,4	5,1
1930	2.396	1.249	1.147	108,9	20,7	1988	706	358	348	102,9	5,0
1931	2.272	1.193	1.079	110,6	19,8	1989	710	357	353	101,1	5,0
1932	2.138	1.105	1.033	107,0	18,7	1990	777	387	390	99,2	5,5
1933	2.118	1.055	1.063	99,2	18,2	1991	819	434	385	112,7	5,9
1934	2.201	1.116	1.085	102,9	18,6	1992	794	413	381	108,4	5,8
1935	2.172	1.096	1.076	101,9	18,2	1993	764	397	367	108,2	5,6
1936	2.025	1.074	951	112,9	16,9	1994	725	374	351	106,6	5,3
1937	2.197	1.127	1.070	105,3	18,1	1995	722	364	358	101,7	7,3
1938	2.267	1.146	1.121	102,2	18,5	1996	735	390	345	113,0	5,5
1939	2.184	1.143	1.041	109,8	17,7	1997	746	381	365	104,4	5,6
1940	2.308	1.162	1.146	101,4	18,5	1998	810	432	378	114,3	6,1
1941	2.128	1.115	1.013	110,1	16,8	1999	728	381	347	109,8	5,5
1942	2.062	1.059	1.003	105,6	16,1	2000	815	413	402	102,7	6,2
1943	2.056	1.062	994	106,8	15,8	2001	842	434	408	106,4	6,4
1944	1.806	946	860	110,0	13,9	2002	828	430	398	108,0	6,3
1945	1.797	966	831	116,2	13,8	2003	858	444	414	107,2	6,6
1946	2.675	1.388	1.287	107,8	20,2	2004	893	471	422	111,6	6,8
1947	2.421	1.232	1.189	103,6	18,0	2005	887	462	425	108,7	6,7
1948	2.346	1.196	1.150	104,0	17,2	2006	962	510	452	112,8	7,2
1949	2.041	1.040	1.001	103,9	14,8	2007	936	486	450	108,0	7,0
1950	1.952	1.013	939	107,9	14,1	2008	1027	532	495	107,5	7,7
1951	1.814	940	874	107,6	13,3	2009	1033	536	497	107,8	7,7
1952	1.891	959	932	102,9	14,1	2010	1021	504	517	97,5	7,6
1953	1.956	1.030	926	111,2	14,4	2011	969	493	476	103,6	7,2
1954	1.848	959	889	107,9	13,4	2012	941	496	445	111,5	7,1
1955	1.856	961	895	107,4	13,2	2013	840	415	425	97,6	6,3
1956	2.010	1.010	1.000	101,0	14,1	2014	890	459	431	106,5	6,7
1957	2.020	1.045	975	107,2	14,0	2015	805	417	388	107,5	6,0

POPOLAZIONE E FLUSSI DEMOGRAFICI

Tav. 3.3 - Morti nella popolazione residente per sesso - Rapporto di mascolinità e quoziente generico di mortalità Comune di Ferrara - Periodo 1900-2015

ANNO	MORTI			Rapporto di mascolinità	Quoziente generico di mortalità	ANNO	MORTI			Rapporto di mascolinità	Quoziente generico di mortalità
	Totale	Maschi	Femmine				Totale	Maschi	Femmine		
1900	1.901	983	918	107,1	47,0	1958	1.274	712	562	126,7	8,7
1901	1.907	980	927	105,7	23,1	1959	1.256	676	580	116,6	8,5
1902	1.776	944	832	113,5	21,4	1960	1.429	797	632	126,1	9,5
1903	1.829	917	912	100,5	21,7	1961	1.437	798	639	124,9	9,5
1904	1.660	827	833	99,3	19,4	1962	1.493	839	654	128,3	9,7
1905	2.061	1.090	971	112,3	23,6	1963	1.477	780	697	111,9	9,5
1906	1.760	898	862	104,2	19,8	1964	1.512	825	687	120,1	9,6
1907	1.842	898	944	95,1	20,4	1965	1.636	907	729	124,4	10,4
1908	1.837	916	921	99,5	20,1	1966	1.528	830	698	118,9	9,7
1909	2.007	957	1.050	91,1	21,5	1967	1.672	911	761	119,7	10,6
1910	1.756	899	857	104,9	18,3	1968	1.654	897	757	118,5	10,5
1911	1.909	989	920	107,5	19,8	1969	1.642	905	737	122,8	10,5
1912	1.940	965	975	99,0	20,2	1970	1.591	852	739	115,3	10,2
1913	1.784	902	882	102,3	18,3	1971	1.475	784	691	113,5	9,5
1914	1.690	861	829	103,9	16,8	1972	1.657	913	744	122,7	10,8
1915	1.958	1.040	918	113,3	19,1	1973	1.695	891	804	110,8	10,9
1916	2.076	1.142	934	122,3	19,9	1974	1.781	935	846	110,5	11,5
1917	2.242	1.322	920	143,7	21,3	1975	1.844	952	892	106,7	11,9
1918	3.384	1.699	1.685	100,8	32,3	1976	1.792	959	833	115,1	11,5
1919	1.795	972	823	118,1	17,2	1977	1.707	895	812	110,2	11,0
1920	1.925	999	926	107,9	18,2	1978	1.781	973	808	120,4	11,6
1921	1.798	942	856	110,0	17,0	1979	1.809	945	864	109,4	11,8
1922	1.688	884	804	110,0	16,0	1980	1.831	949	882	107,6	12,0
1923	1.653	890	763	116,6	15,4	1981	1.701	889	812	109,5	11,3
1924	1.789	929	860	108,0	16,3	1982	1.818	927	891	104,0	12,3
1925	1.776	906	870	104,1	16,0	1983	1.805	921	884	104,2	12,2
1926	1.693	890	803	110,8	15,1	1984	1.712	869	843	103,1	11,7
1927	1.711	910	801	113,6	15,1	1985	1.833	957	876	109,2	12,6
1928	1.543	736	807	91,2	13,5	1986	1.813	953	860	110,8	12,5
1929	1.780	932	848	109,9	15,5	1987	1.716	905	811	111,6	12,0
1930	1.352	689	663	103,9	11,7	1988	1.831	974	857	113,7	12,8
1931	1.411	735	676	108,7	12,3	1989	1.662	857	805	106,5	11,7
1932	1.659	866	793	109,2	14,5	1990	1.754	842	912	92,3	12,4
1933	1.328	648	680	95,3	11,4	1991	1.809	855	954	89,6	13,0
1934	1.236	656	580	113,1	10,5	1992	1.727	853	874	97,6	12,6
1935	1.418	701	717	97,8	11,9	1993	1.902	931	971	95,9	13,8
1936	1.463	741	722	102,6	12,2	1994	1.817	875	942	92,9	13,3
1937	1.312	682	630	108,3	10,8	1995	1.687	847	840	100,8	17,0
1938	1.486	786	700	112,3	12,1	1996	1.799	892	907	98,3	13,4
1939	1.426	704	722	97,5	11,6	1997	1.788	897	891	100,7	13,4
1940	1.411	749	662	113,1	11,3	1998	1.815	883	932	94,7	13,6
1941	1.513	800	713	112,2	11,9	1999	1.805	860	945	91,0	13,6
1942	1.554	854	700	122,0	12,1	2000	1.812	847	965	87,8	13,7
1943	1.509	781	728	107,3	11,6	2001	1.749	816	933	87,5	13,3
1944	1.583	816	767	106,4	12,2	2002	1.770	860	910	94,5	13,6
1945	2.114	1.175	939	125,1	16,2	2003	1.723	829	894	92,7	13,2
1946	1.465	780	685	113,9	11,1	2004	1.773	827	946	87,4	13,5
1947	1.459	793	666	119,1	10,9	2005	1.778	801	977	82,0	13,5
1948	1.259	647	612	105,7	9,2	2006	1.703	785	918	85,5	12,8
1949	1.368	733	635	115,4	9,9	2007	1.744	806	938	85,9	13,1
1950	1.319	746	573	130,2	9,5	2008	1.786	805	981	82,1	13,3
1951	1.335	729	606	120,3	9,8	2009	1.814	802	1.012	79,2	13,5
1952	1.431	757	674	112,3	10,6	2010	1.857	869	988	88,0	13,7
1953	1.325	733	592	123,8	9,7	2011	1.783	800	983	81,4	13,3
1954	1.182	647	535	120,9	8,5	2012	1.888	845	1.043	81,0	14,3
1955	1.227	647	580	111,6	8,7	2013	1.612	717	895	80,1	12,2
1956	1.325	699	626	111,7	9,3	2014	1.826	841	985	85,4	13,7
1957	1.370	745	625	119,2	9,5	2015	1.972	865	1107	78,1	14,8

POPOLAZIONE E FLUSSI DEMOGRAFICI

Tav. 3.4 - Immigrati e iscritti nella popolazione residente per sesso - Rapporto di mascolinità e quoziente generico di immigrazione Comune di Ferrara - Periodo 1900-2015

ANNO	IMMIGRATI			Rapporto di mascolinità	Quoziente generico di immigrazione	ANNO	IMMIGRATI			Rapporto di mascolinità	Quoziente generico di immigrazione
	Totale	Maschi	Femmine				Totale	Maschi	Femmine		
1900	2.592	1.304	1.288	101,2	64,0	1958	4.475	2.177	2.298	94,7	30,7
1901	2.963	1.513	1.450	104,3	36,0	1959	4.750	2.334	2.416	96,6	32,1
1902	2.703	1.393	1.310	106,3	32,5	1960	4.975	2.404	2.571	93,5	33,2
1903	3.107	1.628	1.479	110,1	36,8	1961	4.594	2.228	2.366	94,2	30,3
1904	3.047	1.552	1.495	103,8	35,5	1962	5.660	2.766	2.894	95,6	36,8
1905	3.609	1.848	1.761	104,9	41,4	1963	4.928	2.368	2.560	92,5	31,6
1906	3.699	1.854	1.845	100,5	41,7	1964	3.951	1.865	2.086	89,4	25,1
1907	3.651	1.886	1.765	106,9	40,5	1965	3.318	1.540	1.778	86,6	21,0
1908	3.028	1.613	1.415	114,0	33,1	1966	2.933	1.345	1.588	84,7	18,6
1909	4.125	2.152	1.973	109,1	44,1	1967	3.148	1.531	1.617	94,7	20,0
1910	3.870	2.026	1.844	109,9	40,3	1968	3.260	1.550	1.710	90,6	20,8
1911	3.587	1.835	1.752	104,7	37,2	1969	3.146	1.518	1.628	93,2	20,1
1912	3.517	1.771	1.746	101,4	36,7	1970	3.249	1.527	1.722	88,7	20,8
1913	4.665	2.398	2.267	105,8	47,7	1971	2.411	1.125	1.286	87,5	15,6
1914	4.377	2.344	2.033	115,3	43,6	1972	2.979	1.410	1.569	89,9	19,4
1915	3.695	1.911	1.784	107,1	36,0	1973	2.748	1.262	1.486	84,9	17,7
1916	3.415	1.645	1.770	92,9	32,8	1974	2.581	1.232	1.349	91,3	16,6
1917	3.471	1.612	1.859	86,7	33,0	1975	2.276	1.048	1.228	85,3	14,6
1918	2.012	915	1.097	83,4	19,2	1976	2.126	996	1.130	88,1	13,7
1919	3.290	1.555	1.735	89,6	31,5	1977	1.925	914	1.011	90,4	12,4
1920	3.356	1.558	1.798	86,7	31,7	1978	1.812	865	947	91,3	11,8
1921	2.894	1.370	1.524	89,9	27,3	1979	1.918	940	978	96,1	12,5
1922	1.713	797	916	87,0	16,2	1980	2.015	1.008	1.007	100,1	13,2
1923	3.781	1.862	1.919	97,0	35,2	1981	1.615	838	777	107,9	10,7
1924	3.132	1.578	1.554	101,5	28,6	1982	1.725	848	877	96,7	11,6
1925	4.119	2.033	2.086	97,5	37,1	1983	2.754	1.384	1.370	101,0	18,7
1926	3.869	1.932	1.937	99,7	34,4	1984	1.679	858	821	104,5	11,4
1927	5.441	2.762	2.679	103,1	48,0	1985	1.751	880	871	101,0	12,0
1928	3.721	1.803	1.918	94,0	32,5	1986	1.660	837	823	101,7	11,5
1929	4.244	2.027	2.217	91,4	36,9	1987	1.753	912	841	108,4	12,2
1930	4.131	1.978	2.153	91,9	35,7	1988	1.780	891	889	100,2	12,5
1931	3.672	1.777	1.895	93,8	32,0	1989	1.879	963	916	105,1	13,3
1932	6.792	3.271	3.521	92,9	59,3	1990	1.913	989	924	107,0	13,6
1933	4.673	2.257	2.416	93,4	40,1	1991	1.526	784	742	105,7	11,0
1934	4.895	2.374	2.521	94,2	41,4	1992	1.772	922	850	108,5	12,9
1935	5.001	2.424	2.577	94,1	42,0	1993	3.311	1.673	1.638	102,1	24,1
1936	5.019	2.448	2.571	95,2	41,8	1994	1.647	862	785	109,8	12,1
1937	4.845	2.295	2.550	90,0	39,9	1995	1.677	843	834	101,1	16,9
1938	3.877	1.872	2.005	93,4	31,6	1996	1.828	932	896	104,0	13,6
1939	3.876	1.841	2.035	90,5	31,5	1997	1.932	985	947	104,0	14,4
1940	4.616	2.109	2.507	84,1	37,0	1998	2.287	1.161	1.126	103,1	17,2
1941	4.149	1.878	2.271	82,7	32,7	1999	2.378	1.172	1.206	97,2	18,0
1942	3.861	1.635	2.226	73,5	30,1	2000	2.500	1.302	1.198	108,7	19,0
1943	3.136	1.412	1.724	81,9	24,2	2001	2.955	1.533	1.422	107,8	22,5
1944	965	452	513	88,1	7,4	2002	3.381	1.765	1.616	109,2	25,9
1945	3.181	1.491	1.690	88,2	24,4	2003	4.366	2.147	2.219	96,8	33,4
1946	4.936	2.320	2.616	88,7	37,4	2004	4.056	1.921	2.135	90,0	30,8
1947	3.389	1.605	1.784	90,0	25,2	2005	3.797	1.870	1.927	97,0	28,7
1948	2.792	1.457	1.335	109,1	20,5	2006	3.962	1.935	2.027	95,5	29,8
1949	2.865	1.392	1.473	94,5	20,8	2007	4.008	1.909	2.099	90,9	30,0
1950	2.593	1.193	1.400	85,2	18,7	2008	4.409	2.093	2.316	90,4	32,9
1951	2.959	1.410	1.549	91,0	21,6	2009	4.104	1.949	2.155	90,4	30,5
1952	2.921	1.446	1.475	98,0	21,7	2010	4.013	1.836	2.177	84,3	29,7
1953	3.279	1.624	1.655	98,1	24,1	2011	3.839	1.889	1.950	96,9	28,7
1954	3.485	1.749	1.736	100,7	25,2	2012	3.765	1.910	1.855	103,0	28,5
1955	3.699	1.793	1.906	94,1	26,4	2013	5.943	3.006	2.937	102,3	44,8
1956	4.107	1.994	2.113	94,4	28,9	2014	4.362	2192	2170	101,0	32,7
1957	4.125	1.990	2.135	93,2	28,7	2015	3.726	1866	1860	100,3	27,9

POPOLAZIONE E FLUSSI DEMOGRAFICI

Tav. 3.5 - Emigrati e cancellati nella popolazione residente per sesso - Rapporto di mascolinità e quoziente generico di emigrazione Comune di Ferrara - Periodo 1900-2015

ANNO	EMIGRATI			Rapporto di mascolinità	Quoziente generico di emigrazione	ANNO	EMIGRATI			Rapporto di mascolinità	Quoziente generico di emigrazione
	Totale	Maschi	Femmine				Totale	Maschi	Femmine		
1900	2.032	1.051	981	107,1	25,1	1958	3.263	1.610	1.653	97,4	22,4
1901	2.314	1.193	1.121	106,4	28,1	1959	3.338	1.673	1.665	100,5	22,6
1902	2.864	1.529	1.335	114,5	34,5	1960	3.489	1.763	1.726	102,1	23,3
1903	2.686	1.410	1.276	110,5	31,8	1961	3.606	1.794	1.812	99,0	23,8
1904	3.084	1.594	1.490	107,0	36,0	1962	3.832	1.862	1.970	94,5	24,9
1905	2.939	1.565	1.374	113,9	33,7	1963	4.177	2.043	2.134	95,7	26,8
1906	3.501	1.903	1.598	119,1	39,4	1964	4.091	2.044	2.047	99,9	26,0
1907	3.407	1.838	1.569	117,1	37,8	1965	3.594	1.780	1.814	98,1	22,8
1908	2.941	1.569	1.372	114,4	32,1	1966	4.087	2.078	2.009	103,4	25,9
1909	2.615	1.336	1.279	104,5	28,0	1967	3.929	1.902	2.027	93,8	25,0
1910	2.838	1.454	1.384	105,1	29,5	1968	4.178	2.060	2.118	97,3	26,6
1911	2.609	1.319	1.290	102,2	27,1	1969	3.967	1.991	1.976	100,8	25,4
1912	3.720	1.937	1.783	108,6	38,8	1970	3.978	1.988	1.990	99,9	25,5
1913	3.289	1.654	1.635	101,2	33,6	1971	2.727	1.294	1.433	90,3	17,7
1914	3.396	1.743	1.653	105,4	33,8	1972	2.517	1.168	1.349	86,6	16,4
1915	3.163	1.626	1.537	105,8	30,8	1973	2.102	1.017	1.085	93,7	13,6
1916	2.524	1.280	1.244	102,9	24,3	1974	2.521	1.180	1.341	88,0	16,2
1917	2.507	1.215	1.292	94,0	23,9	1975	2.067	999	1.068	93,5	13,3
1918	1.829	886	943	94,0	17,5	1976	1.949	941	1.008	93,4	12,6
1919	2.997	1.478	1.519	97,3	28,7	1977	2.208	1.087	1.121	97,0	14,3
1920	2.610	1.251	1.359	92,1	24,7	1978	1.914	933	981	95,1	12,4
1921	2.305	1.114	1.191	93,5	21,7	1979	2.101	1.008	1.093	92,2	13,7
1922	1.975	900	1.075	83,7	18,7	1980	2.238	1.080	1.158	93,3	14,7
1923	2.142	1.049	1.093	96,0	19,9	1981	1.885	904	981	92,2	12,5
1924	2.852	1.406	1.446	97,2	26,0	1982	2.073	1.022	1.051	97,2	14,0
1925	3.580	1.941	1.639	118,4	32,2	1983	2.093	1.025	1.068	96,0	14,2
1926	3.620	1.804	1.816	99,3	32,2	1984	1.831	926	905	102,3	12,5
1927	5.175	2.633	2.542	103,6	45,6	1985	1.782	893	889	100,4	12,2
1928	3.543	1.748	1.795	97,4	31,0	1986	1.646	846	800	105,8	11,4
1929	4.581	2.249	2.332	96,4	39,8	1987	1.667	828	839	98,7	11,6
1930	3.902	1.990	1.912	104,1	33,7	1988	1.631	820	811	101,1	11,4
1931	3.762	1.832	1.930	94,9	32,8	1989	1.593	803	790	101,6	11,2
1932	4.855	2.434	2.421	100,5	42,4	1990	1.740	898	842	106,7	12,3
1933	3.856	1.887	1.969	95,8	33,1	1991	1.573	825	748	110,3	11,3
1934	4.254	2.119	2.135	99,3	36,0	1992	1.476	736	740	99,5	10,7
1935	5.374	2.709	2.665	101,7	45,1	1993	1.888	978	910	107,5	13,7
1936	4.082	1.982	2.100	94,4	34,0	1994	1.724	896	828	108,2	12,6
1937	4.146	1.986	2.160	91,9	34,1	1995	1.792	940	852	110,3	18,0
1938	4.196	2.057	2.139	96,2	34,2	1996	1.602	848	754	112,5	11,9
1939	3.789	1.822	1.967	92,6	30,8	1997	1.917	1.010	907	111,4	14,3
1940	3.382	1.549	1.833	84,5	27,1	1998	1.871	987	884	111,7	14,1
1941	2.836	1.269	1.567	81,0	22,4	1999	1.855	924	931	99,2	14,0
1942	2.900	1.251	1.649	75,9	22,6	2000	1.917	1.001	916	109,3	14,5
1943	2.358	976	1.382	70,6	18,2	2001	1.983	1.031	952	108,3	15,1
1944	1.938	877	1.061	82,7	14,9	2002	3.302	1.639	1.663	98,6	25,3
1945	1.689	840	849	98,9	13,0	2003	2.535	1.454	1.081	134,5	19,4
1946	3.678	1.718	1.960	87,7	27,8	2004	2.404	1.266	1.138	111,2	18,3
1947	2.291	1.026	1.265	81,1	17,0	2005	2.342	1.217	1.125	108,2	17,7
1948	2.208	1.004	1.204	83,4	16,2	2006	2.478	1.293	1.185	109,1	18,7
1949	2.458	1.232	1.226	100,5	17,9	2007	2.823	1.447	1.376	105,2	21,2
1950	2.228	1.102	1.126	97,9	16,1	2008	2.777	1.448	1.329	109,0	20,7
1951	2.328	1.172	1.156	101,4	17,0	2009	2.820	1.408	1.412	99,7	20,9
1952	2.886	1.452	1.434	101,3	21,5	2010	2.775	1.376	1.399	98,4	20,5
1953	1.527	775	752	103,1	11,2	2011	2.950	1.488	1.462	101,8	22,0
1954	1.714	810	904	89,6	12,4	2012	3.271	1.652	1.619	102,0	24,8
1955	2.678	1.331	1.347	98,8	19,1	2013	3.590	1.840	1.750	105,1	27,1
1956	2.890	1.418	1.472	96,3	20,3	2014	3.167	1593	1574	101,2	23,7
1957	3.063	1.534	1.529	100,3	21,3	2015	3.086	1556	1530	101,7	23,1

POPOLAZIONE E FLUSSI DEMOGRAFICI

Tav. 3.6 - Popolazione iscritta nell'Anagrafe del Comune di Ferrara all'1/1/2016 per sesso, età e stato civile (esclusi i non confermati)

Età	Maschi				TOT	Femmine				TOT	TOTALE
	Celibe/ Nubile	Coniugato/a	Divorziato/a	Vedovo/a		Celibe/ Nubile	Coniugato/a	Divorziato/a	Vedovo/a		
0	377	0	0	0	377	418	0	0	0	418	795
1	462	0	0	0	462	424	0	0	0	424	886
2	448	0	0	0	448	447	0	0	0	447	895
3	463	0	0	0	463	442	0	0	0	442	905
4	471	0	0	0	471	479	0	0	0	479	950
5	491	0	0	0	491	506	0	0	0	506	997
6	552	0	0	0	552	496	0	0	0	496	1048
7	519	0	0	0	519	492	0	0	0	492	1011
8	501	0	0	0	501	466	0	0	0	466	967
9	541	0	0	0	541	462	0	0	0	462	1003
10	508	0	0	0	508	451	0	0	0	451	959
11	504	0	0	0	504	451	0	0	0	451	955
12	490	0	0	0	490	456	0	0	0	456	946
13	473	0	0	0	473	468	0	0	0	468	941
14	497	0	0	0	497	456	0	0	0	456	953
15	479	0	0	0	479	452	0	0	0	452	931
16	473	0	0	0	473	431	0	0	0	431	904
17	539	0	0	0	539	466	0	0	0	466	1005
18	489	0	0	0	489	444	0	0	0	444	933
19	487	0	0	0	487	440	2	0	0	442	929
20	477	0	0	0	477	481	2	0	0	483	960
21	504	2	0	0	506	435	12	0	0	447	953
22	521	1	0	0	522	479	19	1	0	499	1021
23	511	8	0	0	519	497	15	1	0	513	1032
24	605	4	0	0	609	515	30	0	0	545	1154
25	536	15	0	0	551	498	60	1	0	559	1110
26	553	22	0	0	575	472	79	2	0	553	1128
27	531	25	1	0	557	481	87	2	0	570	1127
28	534	50	0	0	584	467	104	2	0	573	1157
29	551	64	2	0	617	475	141	4	0	620	1237
30	586	98	2	0	686	446	175	2	1	624	1310
31	520	101	1	0	622	427	213	5	1	646	1268
32	530	143	2	0	675	432	213	3	0	648	1323
33	456	167	2	0	625	425	274	5	1	705	1330
34	440	185	4	0	629	379	300	13	4	696	1325
35	472	206	2	0	680	400	307	19	2	728	1408
36	459	263	9	0	731	401	351	17	1	770	1501
37	522	294	6	0	822	420	368	20	3	811	1633
38	501	313	10	0	824	438	444	28	5	915	1739
39	538	378	17	0	933	420	484	36	4	944	1877
40	492	380	18	1	891	433	535	38	3	1009	1900
41	554	484	26	4	1068	438	584	55	4	1081	2149
42	549	467	24	0	1040	486	531	52	5	1074	2114
43	531	525	30	0	1086	444	589	50	10	1093	2179
44	494	516	30	3	1043	422	558	55	14	1049	2092
45	446	524	36	3	1009	393	699	64	9	1165	2174
46	428	622	39	3	1092	399	642	102	16	1159	2251
47	401	616	52	2	1071	355	741	70	11	1177	2248
48	352	641	56	4	1053	343	679	79	17	1118	2171
49	379	658	70	7	1114	341	695	111	16	1163	2277
50	296	660	75	3	1034	315	717	113	19	1164	2198

POPOLAZIONE E FLUSSI DEMOGRAFICI

Tav. 3.6 – (seguito) Popolazione iscritta nell’Anagrafe del Comune di Ferrara all’1/1/2016 per sesso, età e stato civile (esclusi i non confermati)

Età	Maschi					Femmine					TOTALE
	Celibe/ Nubile	Coniugato/a	Divorziato/a	Vedovo/a	TOT	Celibe/ Nubile	Coniugato/a	Divorziato/a	Vedovo/a	TOT	
51	307	745	88	6	1146	329	745	109	26	1209	2355
52	278	737	86	7	1108	292	760	110	21	1183	2291
53	264	682	90	6	1042	267	719	105	30	1121	2163
54	206	684	86	8	984	266	757	124	34	1181	2165
55	199	726	71	9	1005	227	742	117	41	1127	2132
56	170	731	74	11	986	236	690	101	41	1068	2054
57	166	686	75	18	945	231	632	103	56	1022	1967
58	173	688	81	13	955	210	693	106	62	1071	2026
59	124	635	72	18	849	188	701	106	67	1062	1911
60	136	627	78	16	857	162	666	93	47	968	1825
61	101	635	59	12	807	150	624	88	79	941	1748
62	96	673	56	23	848	146	628	84	69	927	1775
63	81	652	44	28	805	139	678	72	102	991	1796
64	99	639	49	29	816	121	624	77	98	920	1736
65	75	669	53	30	827	120	698	64	117	999	1826
66	60	669	47	31	807	102	672	88	145	1007	1814
67	58	726	54	37	875	90	715	86	173	1064	1939
68	73	787	40	53	953	90	733	57	206	1086	2039
69	67	777	44	51	939	89	774	55	227	1145	2084
70	41	511	22	39	613	51	440	35	156	682	1295
71	53	581	26	42	702	58	550	41	228	877	1579
72	50	586	23	50	709	75	522	35	243	875	1584
73	42	552	24	62	680	64	509	34	230	837	1517
74	41	573	24	53	691	57	495	39	268	859	1550
75	41	569	14	70	694	70	539	43	320	972	1666
76	30	601	17	89	737	61	445	33	352	891	1628
77	26	526	12	86	650	71	445	41	401	958	1608
78	31	462	13	88	594	51	409	24	369	853	1447
79	43	440	15	75	573	39	329	26	375	769	1342
80	29	431	15	101	576	64	315	21	427	827	1403
81	24	399	9	88	520	53	291	15	458	817	1337
82	11	353	5	89	458	54	217	20	474	765	1223
83	14	318	5	74	411	41	176	14	456	687	1098
84	13	269	6	97	385	32	145	19	479	675	1060
85	11	255	4	103	373	31	126	8	452	617	990
86	16	171	0	85	272	37	87	4	378	506	778
87	14	145	3	83	245	43	57	9	390	499	744
88	10	108	2	67	187	35	52	6	344	437	624
89	5	88	2	67	162	27	38	7	304	376	538
90	5	70	1	70	146	25	24	3	312	364	510
91	7	64	0	50	121	29	21	6	259	315	436
92	3	44	0	46	93	21	18	3	253	295	388
93	1	22	0	50	73	10	5	2	166	183	256
94	2	21	1	39	63	15	4	0	154	173	236
95	1	16	2	27	46	18	4	0	100	122	168
96	1	4	0	10	15	5	1	1	53	60	75
97	0	4	0	5	9	1	0	0	40	41	50
98	0	3	0	4	7	1	1	0	19	21	28
99	0	0	0	2	2	4	0	0	23	27	29
100	1	0	0	4	5	1	0	0	20	21	26
101	0	1	0	0	1	1	0	0	12	13	14
102	0	0	0	0	0	0	0	0	9	9	9
103	0	0	0	1	1	0	0	0	4	4	5
104	0	0	0	1	1	0	0	0	5	5	6
105	0	0	0	0	0	0	0	0	0	0	0
106	0	0	0	0	0	0	0	0	0	0	0
107	0	0	0	0	0	0	0	0	0	0	0
108	0	0	0	0	0	0	0	0	0	0	0
TOT.	28332	29787	2006	2253	62378	27104	30166	3184	10320	70774	133152

POPOLAZIONE E FLUSSI DEMOGRAFICI

Tav. 3.7 - Popolazione iscritta in Anagrafe residente nel territorio delle ex-Circoscrizioni amministrative per particolari classi di età e sesso all'1/1/2016 (compresi i non confermati)

		Classi scolastiche				Minorenni	Popolazione in età attiva e non			TOTALE
		0-2	3-5	6-10	11-13	0-17	0-14	15-64	65-105	
1. Centro Cittadino - GAD	M	352	357	594	324	2095	1750	10367	3753	15870
	F	364	378	490	323	1950	1662	11296	6090	19048
	T	716	735	1084	647	4045	3412	21663	9843	34918
2. Via Bologna - Zona Sud	M	385	412	792	408	2546	2129	11567	4587	18283
	F	395	415	718	433	2520	2108	12169	6410	20687
	T	780	827	1510	841	5066	4237	23736	10997	38970
3. Zona Ovest - Nordovest	M	223	280	544	282	1748	1441	7554	2850	11845
	F	214	264	489	250	1568	1298	7537	3977	12812
	T	437	544	1033	532	3316	2739	15091	6827	24657
4. Zona Est- Nordest	M	329	380	686	451	2402	1978	10407	4026	16411
	F	321	371	669	368	2231	1852	11196	5277	18325
	T	650	751	1355	819	4633	3830	21603	9303	34736
Senza fissa dimora	M	3	4	11	2	21	20	108	8	136
	F	5	3	8	5	24	21	45	1	67
	T	8	7	19	7	45	41	153	9	203
TOTALE	M	1292	1433	2627	1467	8812	7318	40003	15224	62545
	F	1299	1431	2374	1379	8293	6941	42243	21755	70939
	T	2591	2864	5001	2846	17105	14259	82246	36979	133484

Per le statistiche per età e territorio si fa riferimento ai dati degli iscritti in Anagrafe compresi i non confermati, che possono non coincidere con quelli di fonte Istat.

POPOLAZIONE E FLUSSI DEMOGRAFICI

Tav. 3.8 - Indici sulla struttura per età. Anni 2006 - 2015

	2006	2007	2008	2009	2010
Indice di vecchiaia	273,0	269,5	263,9	257,0	251,9
Indice di dipendenza	56,5	56,8	57,1	57,6	57,3
Indice di struttura della popolazione attiva	137,8	140,5	143,3	147,4	152,6
Indice di ricambio della popolazione attiva	207,8	212,4	212,0	211,7	221,1
Età media	47,6	47,6	47,6	47,6	47,7
	2011	2012	2013	2014	2015
Indice di vecchiaia	253,5	255,7	261,7	259,7	259,3
Indice di dipendenza	58,6	60,0	61,4	61,8	62,3
Indice di struttura della popolazione attiva	154,8	158,2	163,7	167,1	170,0
Indice di ricambio della popolazione attiva	214,4	205,7	197,5	191,8	188,8
Età media	47,8	47,9	48,2	48,2	48,3

Tav. 3.9 - Indici sulla struttura per età nelle ex-Circoscrizioni amministrative al 01/01/2016

	1. Centro Cittadino - GAD	2. Via Bologna - Zona Sud	3. Zona Ovest - Nordovest	4. Zona Est- Nordest	TOTALE COMUNE
Indice di vecchiaia	288,5	259,5	249,3	242,9	259,3
Indice di dipendenza	61,2	64,2	63,4	60,8	62,3
Indice di dipendenza giovanile	15,8	17,9	18,1	17,7	17,3
Indice di dipendenza senile	45,4	46,3	45,2	43,1	45,0
Indice di struttura della popolazione attiva	143,7	172,8	181,5	189,5	170,0
Indice di ricambio della popolazione attiva	206,8	188,7	175,7	182,9	188,8
Età media	48,6	48,4	48,4	48,1	48,3

POPOLAZIONE E FLUSSI DEMOGRAFICI

Tav. 3.10 - Movimento naturale e migratorio nelle popolazione residente nel comune di Ferrara - Anni 2013-2015

	ANNO 2013			ANNO 2014			ANNO 2015		
	M	F	MF	M	F	MF	M	F	MF
1. Popolazione residente a inizio anno	61.465	70.377	131.842	62.329	71.094	133.423	62.546	71.136	133.682
2. Nati vivi									
2.1 Nel Comune	361	369	730	399	395	794	343	368	711
2.2 In altro Comune (atti trascritti)	49	51	100	60	34	94	40	43	83
2.3 All'estero da iscritti in anagrafe (atti trascritti)	5	5	10	0	2	2	5	6	11
2.4 Totale nati vivi	415	425	840	459	431	890	388	417	805
3. Morti									
3.1 Nel Comune	663	858	1.521	782	926	1.708	821	1.048	1.869
3.2 In altro Comune (atti trascritti)	53	35	88	56	58	114	40	53	93
3.3 All'estero ed iscritti in anagrafe (atti trascritti)	1	2	3	3	1	4	4	6	10
3.4 Totale morti	717	895	1.612	841	985	1.826	865	1.107	1.972
4. Differenza tra nati e morti (+-)	-302	-470	-772	-382	-554	-936	-477	-690	-1.167
5. Iscritti									
5.1 Provenienti da altri comuni	945	958	1.903	1.584	1.590	3.174	1.218	1.279	2.497
5.2 Provenienti dall'estero	329	479	808	381	438	819	416	437	853
5.3 Altri (a)	1.732	1.500	3.232	227	142	369	232	144	376
5.4 Totale iscritti	3.006	2.937	5.943	2.192	2.170	4.362	1.866	1.860	3.726
6. Cancellati									
6.1 Per altri comuni	1.054	1.107	2.161	1.110	1.163	2.273	968	1.061	2.029
6.2 Per l'estero	97	109	206	142	137	279	140	127	267
6.3 Altri (ba)	689	534	1.223	341	274	615	448	342	790
6.4 Totale cancellati	1.840	1.750	3.590	1.593	1.574	3.167	1.556	1.530	3.086
7. Differenza tra iscritti e cancellati (+-)	1.166	1.187	2.353	599	596	1.195	310	330	640
8. Incremento o decremento (punto 4 +- punto 7)	864	717	1.581	217	42	259	-167	-360	-527
9. Unità da aggiungere o da sottrarre a seguito di variazioni territoriali	-	-	-	-	-	-	-	-	-
10. Popolazione residente a fine anno (punto 1 + punti 8 e 9)	62.329	71.094	133.423	62.546	71.136	133.682	62.379	70.776	133.155

a) Altri iscritti ed altri cancellati: iscrizioni per ripristino di atti anagrafici (per rettifiche post_censuarie, per ripristino di persone già cancellate, per ricomparsa e altro motivo non altrove classificabile) e cancellazioni d'ufficio per irreperibilità (per rettifiche post_censuarie, per irreperibilità ordinaria, per violazione art. 7 D.P.R. 223/89 - rinnovo dic. dimora abituale).

POPOLAZIONE E FLUSSI DEMOGRAFICI

Tav. 3.11 - Tasso di fecondità totale (n. medio di figli per donna) e quozienti specifici di fecondità per età (per 1000). Anni 2001, 2009-2015

	ANNI							
	2001	2009	2010	2011	2012	2013	2014	2015
Quoziente di fecondità	29,0	36,5	34,5	34,2	32,2	31,5	32,9	30,0
Quozienti specifici di fecondità per età:								
15-19	5,7	3,7	6,3	3,2	5,1	4,6	4,1	1,3
20-24	17,2	28,6	27,1	27,3	23,5	20,2	17,4	22,0
25-29	38,1	60,9	59,7	54,3	55,4	55,8	67,0	52,6
30-34	67,5	86,3	74,8	84,3	81,2	72,3	74,8	78,0
35-39	43,8	60,8	64,1	60,1	51,9	59,8	61,3	54,1
40-44	8,9	13,3	12,0	12,5	16,0	14,8	16,7	15,4
45-49	0,0	0,0	0,5	1,5	1,0	1,2	1,4	1,0
Tasso di Fecondità Totale TFT	0,89	1,26	1,22	1,21	1,17	1,14	1,21	1,12

Tav. 3.12 - Nati residenti nel Comune di Ferrara per mese di nascita, tipo di parto e sesso - Anno 2015

MESE	TIPO DI PARTO						TOTALE		
	Semplice			Plurimo			Maschi	Femmine	Totale
	Maschi	Femmine	Totale	Maschi	Femmine	Totale			
Gennaio	37	35	72	2	0	2	39	35	74
Febbraio	34	31	65	0	0	0	34	31	65
Marzo	34	30	64	5	1	6	39	31	70
Aprile	27	34	61	0	0	0	27	34	61
Maggio	34	33	67	0	0	0	34	33	67
Giugno	24	34	58	0	0	0	24	34	58
Luglio	36	28	64	1	9	10	37	37	74
Agosto	24	42	66	1	1	2	25	43	68
Settembre	27	23	50	0	0	0	27	23	50
Ottobre	26	43	69	2	0	2	28	43	71
Novembre	25	28	53	2	2	4	27	30	57
Dicembre	36	47	83	1	1	2	37	48	85
TOTALE	364	408	772	14	14	28	378	422	800

Tav. 3.13 - Nati residenti nel comune di Ferrara per età dei genitori - Anno 2015

ETA' MADRE	ETA' PADRE									Totale
	15-19	20-24	25-29	30-34	35-39	40-44	45-49	>=50	n.i.	
15-19	0	1	1	1	0	0	0	0	0	3
20-24	1	8	18	15	8	2	1	0	2	55
25-29	0	5	42	62	24	15	3	1	0	152
30-34	0	1	21	98	82	42	11	5	3	263
35-39	0	0	6	26	105	73	17	5	1	233
40-44	0	0	0	5	7	38	24	8	1	83
45-49	0	0	0	0	1	2	3	0	0	6
>=50	0	0	0	0	0	1	0	0	0	1
n.i.	0	0	0	0	1	1	0	0	2	4
TOTALE	1	15	88	207	228	173	59	19	9	800

Età media madre = 33 anni e 5 mesi

Età media padre = 36 anni e 11 mesi

Differenza media di età = padre maggiore della madre di 3 anni e 6 mesi

POPOLAZIONE E FLUSSI DEMOGRAFICI

Tav. 3.14 - Nati residenti nel comune di Ferrara per ex-circoscrizione di residenza ed età della madre - Anno 2015

CIRCOSCRIZIONE	ETA' MADRE								Totale	
	15-19	20-24	25-29	30-34	35-39	40-44	45-49	>=50		nc
Centro Cittadino - GAD	1	15	54	80	56	24	1	1	1	233
Via Bologna - Zona Sud	2	19	48	83	78	22	1	0	1	254
Zona Nord, Nord Ovest	0	5	28	55	61	27	2	0	2	180
Zona Est, Nord Est	0	16	22	45	38	10	2	0	0	133
TOTALE	3	55	152	263	233	83	6	1	4	800

Tav. 3.15 - Quozienti di fecondità specifici per età e totale e TFT per ex-circoscrizione di residenza - Anno 2015

CIRCOSCRIZIONE	ETA' MADRE							Quoziente di fecondità	Tasso di fecondità totale TFT
	15-19	20-24	25-29	30-34	35-39	40-44	45-49		
Centro Cittadino - GAD	1,9	19,4	51,6	78,3	48,8	18,5	0,7	32,3	1,09
Via Bologna - Zona Sud	3,1	28,0	63,3	86,6	60,8	13,4	0,6	33,1	1,27
Zona Nord, Nord Ovest	0,0	38,4	52,1	75,9	49,1	10,2	1,8	28,1	1,14
Zona Est, Nord Est	0,0	7,8	42,3	68,9	55,4	18,3	1,2	25,5	0,97
TOTALE	1,3	22,0	52,6	78,0	54,1	15,4	1,0	30,0	1,12

Tav. 3.16 - Nati residenti nel comune di Ferrara per età della madre e filiazione - Anno 2015

ETA' MADRE	FILIAZIONE				Totale
	Legittima	Naturale: riconosciuto solo dalla madre o dal padre	Naturale: riconosciuto dalla madre e dal padre	Naturale non riconosciuto	
15-19	1	0	2	0	3
20-24	32	2	21	0	55
25-29	67	0	85	0	152
30-34	160	3	100	0	263
35-39	120	0	113	0	233
40-44	53	1	29	0	83
45-49	3	0	3	0	6
>=50	0	0	1	0	1
ni	0	1	1	2	4
TOTALE	436	7	355	2	800

Nota: n.1 nato non riconosciuto da madre e padre non conteggiato nel totale

Tav. 3.17 - Nati residenti nel comune di Ferrara per cittadinanza dei genitori - Anno 2015

PADRE	MADRE			TOTALE
	Italiana	Straniera	N.C.	
Italiano	547	47	2	596
Straniero	12	184	0	196
N.C.	5	1	2	8
TOTALE	564	232	4	800

POPOLAZIONE E FLUSSI DEMOGRAFICI

Tav. 3.18 - Nati residenti nel comune di Ferrara: nomi più frequenti - Anno 2015

Maschi	N.	Femmine	N.
ALESSANDRO	16	SOFIA	20
ANDREA	15	AURORA	12
LEONARDO	14	GIULIA	11
FRANCESCO	12	EMMA	10
LORENZO	11	GIORGIA	10
EDOARDO	10	SARA	10
MATTIA	10	ARIANNA	8
MATTEO	9	MATILDE	8
DAVIDE	8	MIA	8
DIEGO	8	ALICE	7
FEDERICO	8	ANNA	7
FILIPPO	7	BIANCA	7
GABRIELE	7	CHIARA	7
GIULIO	7	CARLOTTA	6
JACOPO	7	ELENA	6
MARCO	7	LUDOVICA	6
TOMMASO	7	VIOLA	6
SAMUELE	6	VITTORIA	6
DAVID	5	ADELE	5
GIACOMO	5	ANITA	5
PIETRO	5	CAMILLA	5
RICCARDO	5	GAIA	5
SIMONE	5	GIADA	5
CRISTIAN	4	GINEVRA	5
FABIO	4	GRETA	5
STEFANO	4	MARTA	5
NICOLAS/NICHOLAS	4	NOEMI	5

Tav. 3.19 - Morti oltre il 1° anno di vita nella popolazione residente del Comune di Ferrara per mese e genere - Anno 2015

Mese di morte	Maschi	Femmine	TOTALE
Gennaio	88	111	199
Febbraio	75	120	195
Marzo	83	98	181
Aprile	61	77	138
Maggio	65	87	152
Giugno	51	102	153
Luglio	81	72	153
Agosto	74	104	178
Settembre	63	89	152
Ottobre	81	81	162
Novembre	64	74	138
Dicembre	68	86	154
TOTALE	854	1.101	1.955

Tav. 3.20 - Morti oltre il 1° anno di vita per genere e circoscrizione di residenza - Anno 2015

Circoscrizione	Maschi	Femmine	TOTALE
1. CENTRO CITTADINO-GAD	204	371	575
2. VIA BOLOGNA-ZONA SUD	265	322	587
3. ZONA NORD-NORDOVEST	163	177	340
4. ZONA EST-NORDEST	222	231	453
TOTALE	854	1.101	1.955

POPOLAZIONE E FLUSSI DEMOGRAFICI

Tav. 3.21 - Morti oltre il 1° anno di vita per causa (class. ICD-10) e ex-circoscrizione di residenza - Anno 2015

CAUSE DI MORTE	CIRCOSCRIZIONE				TOTALE
	1. CENTRO CITTADINO- GAD	2. VIA BOLOGNA- ZONA SUD	3. ZONA NORD- NORDOVEST	4. ZONA EST- NORDEST	
Alcune malattie infettive e parassitarie (A00-B99)	18	20	10	17	65
Tumori (C00-D48)	144	175	100	151	570
Malattie del sistema nervoso (G00-G99)	32	22	11	21	86
Malattie del sistema circolatorio (I00-I99)	206	227	118	157	708
Malattie del sistema respiratorio (J00-J99)	50	42	15	21	128
Malattie dell'apparato digerente (K00-K93)	19	12	22	15	68
Malattie dell'apparato genitourinario (N00-N99)	16	10	10	18	54
Altre causa naturale o causa naturale n.i.	66	59	32	36	193
Traumatismi, avvelenamenti e altre cause esterne (S00-T98)	24	20	22	17	83
TOTALE	575	587	340	453	1.955

Tav. 3.22 - Morti oltre il primo anno di vita: quozienti di mortalità specifici (x 1.000) per causa (class. ICD-10) e circoscrizione di residenza - anno 2015

CAUSE DI MORTE	CIRCOSCRIZIONE				TOTALE
	1. CENTRO CITTADINO- GAD	2. VIA BOLOGNA- ZONA SUD	3. ZONA NORD- NORDOVEST	4. ZONA EST- NORDEST	
Alcune malattie infettive e parassitarie (A00-B99)	0,5	0,5	0,4	0,5	0,5
Tumori (C00-D48)	4,1	4,5	4,1	4,4	4,3
Malattie del sistema nervoso (G00-G99)	0,9	0,6	0,4	0,6	0,6
Malattie del sistema circolatorio (I00-I99)	5,9	5,9	4,8	4,5	5,3
Malattie del sistema respiratorio (J00-J99)	1,4	1,1	0,6	0,6	1,0
Malattie dell'apparato digerente (K00-K93)	0,5	0,3	0,9	0,4	0,5
Malattie dell'apparato genitourinario (N00-N99)	0,5	0,3	0,4	0,5	0,4
Altre causa naturale o causa naturale n.i.	1,9	1,5	1,3	1,0	1,5
Traumatismi, avvelenamenti e altre cause esterne (S00-T98)	0,7	0,5	0,9	0,5	0,6
TOTALE	16,5	15,1	13,8	13,1	14,7

POPOLAZIONE E FLUSSI DEMOGRAFICI

Tav. 3.23 - Morti oltre il primo anno di vita per classi di età e genere - anni 2012 - 2015

Classi di età	anno 2012			anno 2013			anno 2014			anno 2015		
	Maschi	Femmine	TOTALE	Maschi	Femmine	TOTALE	Maschi	Femmine	TOTALE	Maschi	Femmine	TOTALE
1-39	10	5	15	14	5	19	10	4	14	8	2	10
40-44	7	3	10	4	6	10	7	2	9	10	5	15
45-49	18	7	25	8	9	17	12	11	23	7	9	16
50-54	18	8	26	15	9	24	16	8	24	14	15	29
55-59	30	13	43	29	14	43	15	17	32	17	20	37
60-64	39	38	77	38	25	63	29	20	49	38	21	59
65-69	58	37	95	49	30	79	60	28	88	57	57	114
70-74	102	77	179	72	58	130	88	59	147	103	43	146
75-79	118	108	226	110	98	208	128	95	223	133	120	253
80-84	145	178	323	159	153	312	169	180	349	172	191	363
85-89	166	282	448	141	242	383	169	227	396	162	254	416
90-94	82	150	232	94	205	299	106	248	354	102	249	351
95 e oltre	31	98	129	25	90	115	21	82	103	31	115	146
TOTALE	824	1.004	1.828	758	944	1.702	830	981	1.811	854	1.101	1.955

Tav. 3.24 - Morti oltre il primo anno di vita: quozienti specifici di mortalità (x1.000) per classi di età e genere - anni 2012 - 2015

Classi di età	anno 2012			anno 2013			anno 2014			anno 2015		
	Maschi	Femmine	TOTALE	Maschi	Femmine	TOTALE	Maschi	Femmine	TOTALE	Maschi	Femmine	TOTALE
1-39	0,4	0,2	0,3	0,6	0,2	0,4	0,4	0,2	0,3	0,4	0,1	0,2
40-44	1,3	0,5	0,9	0,8	1,1	0,9	1,3	0,4	0,8	1,9	0,9	1,4
45-49	3,3	1,2	2,2	1,5	1,5	1,5	2,2	1,9	2,1	1,3	1,6	1,4
50-54	3,6	1,4	2,5	3,0	1,6	2,2	3,1	1,4	2,2	2,6	2,6	2,6
55-59	6,9	2,6	4,6	6,6	2,8	4,5	3,3	3,3	3,3	3,6	3,8	3,7
60-64	8,9	7,4	8,1	9,0	5,0	6,9	7,0	4,1	5,4	9,2	4,4	6,6
65-69	14,5	7,9	10,9	11,8	6,1	8,8	14,2	5,6	9,5	13,2	11,0	12,0
70-74	26,9	16,1	20,9	19,2	12,5	15,5	24,1	13,1	18,0	29,5	10,0	18,7
75-79	38,0	24,5	30,1	34,8	22,1	27,4	39,6	21,4	29,0	40,8	27,0	32,9
80-84	67,0	49,7	56,2	71,5	42,3	53,4	73,9	48,4	58,1	73,5	50,6	59,4
85-89	143,4	107,7	118,7	120,8	95,3	103,4	143,5	92,1	108,7	134,6	104,0	114,1
90-94	204,7	144,5	161,3	213,2	172,1	183,2	223,9	190,7	199,5	207,1	187,0	192,4
95 e oltre	449,3	299,2	325,3	403,2	300,0	317,7	338,7	276,6	287,3	410,6	366,8	375,3
TOTALE	13,1	14,0	13,6	12,2	13,3	12,8	13,4	13,9	13,6	13,7	15,6	14,7

POPOLAZIONE E FLUSSI DEMOGRAFICI

Tav. 3.25 - Morti oltre il primo anno di vita nella popolazione residente del Comune di Ferrara per genere e causa di morte (class. ICD-10) - anno 2015

CAUSA DI MORTE	Maschi	Femmine	TOTALE
Alcune malattie infettive e parassitarie (A00-B99)	24	41	65
Tumori (C00-D48)	296	274	570
Malattie del sistema nervoso (G00-G99)	40	46	86
Malattie del sistema circolatorio (I00-I99)	280	428	708
Malattie del sistema respiratorio (J00-J99)	58	70	128
Malattie dell'apparato digerente (K00-K93)	25	43	68
Malattie dell'apparato genitourinario (N00-N99)	24	30	54
Altre causa naturale o causa naturale n.i.	69	124	193
Traumatismi, avvelenamenti e altre cause esterne (S00-T98)	38	45	83
di cui:			
-Accidenti da trasporto su strada (V01-V89)	9	1	10
-Altre cause esterne di traumatismo accidentale (W00-X59)	10	29	39
-Autolesione intenzionale (X60-X84)	10	7	17
-Altre cause violente (Y10-Y98) o causa violenta mancante	9	8	17
TOTALE	854	1.101	1.955

Tav. 3.26 - Morti oltre il primo anno di vita: quozienti di mortalità specifici (x 1.000) per causa (class. ICD-10) e genere - anno 2015

CAUSA DI MORTE	Maschi	Femmine	TOTALE
Alcune malattie infettive e parassitarie (A00-B99)	0,4	0,6	0,5
Tumori (C00-D48)	4,8	3,9	4,3
Malattie del sistema nervoso (G00-G99)	0,6	0,7	0,6
Malattie del sistema circolatorio (I00-I99)	4,5	6,1	5,3
Malattie del sistema respiratorio (J00-J99)	0,9	1,0	1,0
Malattie dell'apparato digerente (K00-K93)	0,4	0,6	0,5
Malattie dell'apparato genitourinario (N00-N99)	0,4	0,4	0,4
Altre causa naturale o causa naturale n.i.	1,1	1,8	1,5
Traumatismi, avvelenamenti e altre cause esterne (S00-T98)	0,6	0,6	0,6
di cui:			
-Accidenti da trasporto su strada (V01-V89)	0,1	0,0	0,1
-Altre cause esterne di traumatismo accidentale (W00-X59)	0,2	0,4	0,3
-Autolesione intenzionale (X60-X84)	0,2	0,1	0,1
-Altre cause violente (Y10-Y98) o causa violenta mancante	0,1	0,1	0,1
TOTALE	13,7	15,6	14,7

Tav. 3.27 - Morti oltre il primo anno di vita nella popolazione residente del Comune di Ferrara per classi di età e causa di morte (class. ICD-10) - anno 2015

CAUSA DI MORTE	Classi di età			TOTALE
	1-64	65-84	85 e oltre	
Alcune malattie infettive e parassitarie (A00-B99)	8	24	33	65
Tumori (C00-D48)	86	345	139	570
Malattie del sistema nervoso (G00-G99)	7	46	33	86
Malattie del sistema circolatorio (I00-I99)	21	250	437	708
Malattie del sistema respiratorio (J00-J99)	3	59	66	128
Malattie dell'apparato digerente (K00-K93)	10	31	27	68
Malattie dell'apparato genitourinario (N00-N99)	0	22	32	54
Altre causa naturale o causa naturale n.i.	18	67	108	193
Traumatismi, avvelenamenti e altre cause esterne (S00-T98)	13	32	38	83
di cui:				
-Accidenti da trasporto su strada (V01-V89)	4	6	0	10
-Altre cause esterne di traumatismo accidentale (W00-X59)	0	14	25	39
-Autolesione intenzionale (X60-X84)	7	7	3	17
-Altre cause violente (Y10-Y98) o causa violenta mancante	2	5	10	17
TOTALE	166	876	913	1.955

POPOLAZIONE E FLUSSI DEMOGRAFICI

Tav. 3.28 - Morti oltre il primo anno di vita: quozienti di mortalità specifici (x 1.000) per causa (class. ICD-10) e classi di età - anno 2015

CAUSA DI MORTE	Classi di età			TOTALE
	1-64	65-84	85 e oltre	
Alcune malattie infettive e parassitarie (A00-B99)	0,1	0,8	5,6	0,5
Tumori (C00-D48)	0,9	11,1	23,7	4,3
Malattie del sistema nervoso (G00-G99)	0,1	1,5	5,6	0,6
Malattie del sistema circolatorio (I00-I99)	0,2	8,0	74,6	5,3
Malattie del sistema respiratorio (J00-J99)	0,0	1,9	11,3	1,0
Malattie dell'apparato digerente (K00-K93)	0,1	1,0	4,6	0,5
Malattie dell'apparato genitourinario (N00-N99)	0,0	0,7	5,5	0,4
Altre causa naturale o causa naturale n.i.	0,2	2,2	18,4	1,5
Traumatismi, avvelenamenti e altre cause esterne (S00-T98)	0,1	1,0	6,5	0,6
di cui:	0,0	0,0	0,0	0,0
-Accidenti da trasporto su strada (V01-V89)	0,0	0,2	0,0	0,1
-Altre cause esterne di traumatismo accidentale (W00-X59)	0,0	0,5	4,3	0,3
-Autolesione intenzionale (X60-X84)	0,1	0,2	0,5	0,1
-Altre cause violente (Y10-Y98) o causa violenta mancante	0,0	0,2	1,7	0,1
TOTALE	1,7	28,2	155,8	14,7

Tav. 3.29 - Morti nel 1° anno di vita, nella popolazione residente nel Comune di Ferrara, per anno e sesso. Anni 1997-2015.

Anno	Maschi	Femmine	Totale
1997	0	1	1
1998	0	0	0
1999	1	1	2
2000	1	2	3
2001	5	0	5
2002	0	1	1
2003	0	4	4
2004	0	0	0
2005	1	0	1
2006	1	1	2
2007	0	2	2
2008	0	4	4
2009	0	1	1
2010	1	2	3
2011	0	0	0
2012	1	0	1
2013	2	0	2
2014	0	2	2
2015	1	1	2

POPOLAZIONE E FLUSSI DEMOGRAFICI

Tav. 3.30 - Iscritti nell'anagrafe del Comune di Ferrara per mese di definizione (conferma) - Anno di definizione delle pratiche 2015.

Mese di definizione	Tipo di pratica			TOTALE
	Iscrizioni da comuni	Iscrizioni dall'estero	Altri iscritti	
Gennaio	360	59	35	454
Febbraio	152	71	30	253
Marzo	121	66	21	208
Aprile	133	61	24	218
Maggio	268	66	31	365
Giugno	275	76	24	375
Luglio	178	86	25	289
Agosto	163	48	21	232
Settembre	201	82	45	328
Ottobre	283	93	40	416
Novembre	196	81	32	309
Dicembre	167	64	48	279
TOTALE	2497	853	376	3726

Tav. 3.31 - Iscritti nell'anagrafe del Comune di Ferrara per sesso - Anno di definizione delle pratiche 2015.

Sesso	Tipo di pratica			TOTALE
	Iscrizioni da comuni	Iscrizioni dall'estero	Altri iscritti	
Maschi	1218	416	232	1866
Femmine	1279	437	144	1860
TOTALE	2497	853	376	3726

POPOLAZIONE E FLUSSI DEMOGRAFICI

Tav. 3.32 - Iscritti nell'anagrafe del Comune di Ferrara per provenienza e condizione professionale/non professionale - Anno di definizione delle pratiche 2015

	Condizione non professionale					Occupati							Non indicato	TOTALE
	Casalinghe	Studenti	Disoccupato / In cerca di I occup.	Pensionato/ Ritirato dal lavoro	Altra cond.non prof.	Totale non occupati	Impr., lib.prof.	Dirigenti, impiegati	Lav.in proprio	Operai e ass.	Coadiuv.	Totale occupati		
Argenta	4	12		4		20	4	3	8	8	3	26	43	89
Berra	2	1	1	1		5	2	3		3		8	7	20
Bondeno	4	4	1	3	1	13	5	2	2	11	1	21	25	59
Cento	1	4	2	4		11	3	5	5	6		19	13	43
Codigoro		3		2		5	2	1	2	6		11	15	31
Comacchio	2	6		4		12	2	3	5	6	2	18	45	75
Copparo	1	4		9		14	2	19	4	10	3	38	37	89
Fiscaglia	2	5		3		10	1	8	4	6		19	14	43
Formignana						0			2	7		9	6	15
Goro				2		2		1				1	0	3
Jolanda di Savoia				3		3	1		2	2		5	4	12
Lagosanto		2				2		1			1	2	1	5
Masi Torello		1	1	2		4		2	1	4	1	8	12	24
Mesola		2		1		3	1	1				2	2	7
Mirabello			1			1	2	2		5		9	4	14
Ostellato	1			2		3		5	1	6		12	8	23
Poggio Renatico	3	5	3	5	1	17	5	11	10	14		40	40	97
Portomaggiore	6	4		8	1	19	3	9	5	17		34	11	64
Ro Ferrarese		1		7		8		1	1	3		5	11	24
S.Agostino	2	2	1	1		6		4	2	5		11	11	28
Tresigallo	2	9	2	2		15	1	4	1	7	1	14	5	34
Vigarano M.	2	5	1	2		10	4	6	8	11	4	33	48	91
Voghiera		7		2		9	3	3	2	3	1	12	16	37
TOT.PROV.FE	32	77	13	67	3	192	41	94	65	140	17	357	378	927
Bologna	13	18	3	11	1	46	12	28	22	34	3	99	69	214
Forli - Cesena	2	1				3		2	1	2		5	6	14
Modena	1	2		7		10	1	4	4	6		15	12	37
Parma		1	3	1		5	1	2		2		5	5	15
Piacenza	1					1		4		1		5	5	11
Ravenna	1	3	1	2		7		6		3		9	18	34
Reggio nell'Emilia		5	1	1		7			1	3		4	11	22
Rimini	1	2				3		2	2			4	4	11
TOTALE EMILIA R.	51	109	21	89	4	274	55	142	98	188	20	503	508	1285
Rovigo	11	36	3	12	2	64	11	31	25	60	4	131	91	286
ITALIA SETT.	78	175	35	124	9	421	78	201	142	294	33	748	720	1889
ITALIA CENTR.	13	29	2	11	1	56	4	33	18	17	5	77	67	200
ITALIA MERID.	20	59	9	11	1	100	16	44	19	30	3	112	103	315
ITALIA INS.	3	10	1	3	0	17	6	21	13	7	1	48	28	93
TOTALE ITALIA	114	273	47	149	11	594	104	299	192	348	42	985	918	2497
ESTERO	90	129	53	6		278	4	12	87	159	47	309	266	853
ALTRI ISCRITTI	15	15	8	3	2	43	7	2	29	52	5	95	238	376
TOTALE	219	417	108	158	13	915	115	313	308	559	94	1389	1422	3726

POPOLAZIONE E FLUSSI DEMOGRAFICI

Tav. 3.33 - Iscritti nell'anagrafe del Comune di Ferrara per sesso, titolo di studio e stato civile - Anno di definizione delle pratiche 2015

	SESSO		TOTALE
	Maschi	Femmine	
Titolo di studio			
Nessun titolo/ licenza elementare o non indic	505	545	1050
Licenza media	481	362	843
Diploma	501	496	997
Laurea triennale	18	20	38
Laurea	354	432	786
Dottorato	7	5	12
Stato civile			
Celibe o nubile	792	709	1501
Coniugato/a	472	488	960
Vedovo/a	26	71	97
Divorziato/a	46	51	97
Non indicato	530	541	1071
TOTALE	1866	1860	3726

Tav. 3.34 - Iscritti nell'anagrafe del Comune di Ferrara per sesso e classi quinquennali di età - Anno di definizione delle pratiche 2015

Classi di età	Sesso		TOTALE
	M	F	
0-4	109	87	196
5-9	91	68	159
10-14	60	63	123
15-19	75	62	137
20-24	141	173	314
25-29	279	278	557
30-34	274	268	542
35-39	216	189	405
40-44	174	143	317
45-49	148	121	269
50-54	98	105	203
55-59	68	115	183
60-64	39	56	95
65-69	36	45	81
70-74	22	18	40
75-79	15	24	39
80-84	9	21	30
85-89	6	16	22
90-94	6	7	13
95-		1	1
TOTALE	1866	1860	3726

POPOLAZIONE E FLUSSI DEMOGRAFICI

Tav. 3.35 - Cancellati dall'anagrafe del Comune di Ferrara per mese di definizione della pratica - Anno di definizione delle pratiche 2015

Mese di definizione	Tipo di pratica			TOTALE
	Cancellazioni per altri comuni	Cancellazioni per l'estero	Altri cancellati	
Gennaio	149	20	28	197
Febbraio	172	13	64	249
Marzo	167	27	74	268
Aprile	125	31	70	226
Maggio	189	31	92	312
Giugno	167	15	111	293
Luglio	213	32	42	287
Agosto	155	16	39	210
Settembre	179	20	60	259
Ottobre	239	14	82	335
Novembre	161	28	69	258
Dicembre	113	20	59	192
TOTALE	2029	267	790	3086

Tav. 3.36 - Cancellati dall'anagrafe del Comune di Ferrara per sesso - Anno di definizione delle pratiche 2015

Sesso	Tipo di pratica			TOTALE
	Cancellazioni per altri comuni	Cancellazioni per l'estero	Altri cancellati	
Maschi	968	140	448	1556
Femmine	1061	127	342	1530
TOTALE	2029	267	790	3086

Tav. 3.37 - XV Censimento Generale della Popolazione e delle Abitazioni 2011. Popolazione legale

Popolazione residente - maschi	Popolazione residente - femmine	Popolazione residente - totale
61.664	70.881	132.545
di cui: Popolazione residente straniera - maschi	di cui: Popolazione residente straniera - femmine	di cui: Popolazione residente straniera - totale
3.959	5.674	9.633

4. MATRIMONI

GLOSSARIO:

Matrimoni: Sono riportati matrimoni celebrati nel Comune di Ferrara e registrati alla Stato Civile, pertanto i dati sono riferiti alla popolazione presente nel comune.

Quoziente di Nuzialità: Il rapporto tra il numero di matrimoni celebrati nell'anno e l'ammontare medio della popolazione residente (per mille).

Accordo di separazione o di divorzio consensuale davanti all'ufficiale di stato civile

L'**articolo 12** della legge 162/2014 introduce il nuovo istituto dell'accordo di separazione o di scioglimento o di cessazione degli effetti civili del matrimonio davanti all'ufficiale di stato civile a partire dall' 11 dicembre 2014.

In particolare i coniugi possono chiedere congiuntamente all'ufficiale di stato civile di registrare un atto in cui, con il consenso reciproco, dichiarano di volersi separare o di voler sciogliere o fare cessare gli effetti civili del loro matrimonio. Tale atto ha la stessa efficacia della sentenza di separazione e di divorzio dei giudici.

Convenzione di negoziazione assistita da uno o più avvocati per le soluzioni consensuali di separazione personale, di cessazione degli effetti civili o di scioglimento del matrimonio (art 6 legge 162/2014)

L'**articolo 6** della legge 162/2014 prevede anche l'istituto della convenzione di negoziazione assistita davanti ad avvocati nominati dai coniugi per le soluzioni consensuali di separazione personale, di cessazione degli effetti civili o di scioglimento del matrimonio o di modifica delle condizioni di separazione o di divorzio.

Tali convenzioni possono essere stipulate in presenza di figli minori o maggiorenni incapaci, o con un grave handicap riconosciuto ai sensi della legge 104/92 o economicamente non autosufficienti.

L'accordo può contenere patti di natura patrimoniale (economici e finanziari) tra i coniugi.

Per redigere queste convenzioni i coniugi devono rivolgersi ad avvocati di loro fiducia .

MATRIMONI

Tav. 4.1 - Matrimoni nella popolazione presente per rito di celebrazione - Quoziente generico di nuzialità. Comune di Ferrara - Periodo 1900-2015

ANNO	MATRIMONI			Quoziente di nuzialità	ANNO	MATRIMONI			Quoziente di nuzialità
	Totale	Religiosi	Civili			Totale	Religiosi	Civili	
1900	712	712	0	17,6	1958	1.038	1.013	25	7,1
1901	661	661	0	8,0	1959	1.115	1.078	37	7,5
1902	636	636	0	7,7	1960	1.100	1.076	24	7,3
1903	621	621	0	7,4	1961	1.135	1.105	30	7,5
1904	572	572	0	6,7	1962	1.174	1.144	30	7,6
1905	577	577	0	6,6	1963	1.108	1.087	21	7,1
1906	576	576	0	6,5	1964	1.089	1.066	23	6,9
1907	605	605	0	6,7	1965	984	970	14	6,2
1908	610	610	0	6,7	1966	958	929	29	6,1
1909	577	577	0	6,2	1967	983	958	25	6,2
1910	612	612	0	6,4	1968	1.029	1.007	22	6,6
1911	649	649	0	6,7	1969	1.079	1.048	31	6,9
1912	547	547	0	5,7	1970	1.014	978	36	6,5
1913	571	571	0	5,8	1971	1.027	942	85	6,6
1914	649	649	0	6,5	1972	1.058	853	205	6,9
1915	1.037	1.037	0	10,1	1973	993	820	173	6,4
1916	576	576	0	5,5	1974	941	783	158	6,1
1917	360	360	0	3,4	1975	818	676	142	5,3
1918	315	315	0	3,0	1976	768	589	179	4,9
1919	598	598	0	5,7	1977	775	612	163	5,0
1920	1.041	1.041	0	9,8	1978	690	513	177	4,5
1921	962	962	0	9,1	1979	706	528	178	4,6
1922	795	795	0	7,5	1980	663	503	160	4,4
1923	724	724	0	6,7	1981	579	425	154	3,9
1924	677	677	0	6,2	1982	599	457	142	4,0
1925	733	733	0	6,6	1983	510	347	163	3,5
1926	618	618	0	5,5	1984	576	406	170	3,9
1927	1.044	1.044	0	9,2	1985	541	402	139	3,7
1928	839	839	0	7,3	1986	545	378	167	3,8
1929	857	857	0	7,5	1987	525	370	155	3,7
1930	850	850	0	7,3	1988	538	368	170	3,8
1931	803	803	0	7,0	1989	581	398	183	4,1
1932	826	826	0	7,2	1990	608	418	190	4,3
1933	919	919	0	7,9	1991	574	387	187	4,1
1934	1.007	1.007	0	8,5	1992	631	430	201	4,6
1935	1.021	1.021	0	8,6	1993	562	372	190	4,1
1936	954	954	0	7,9	1994	549	355	194	4,0
1937	1.129	1.129	0	9,3	1995	525	332	193	3,9
1938	831	831	0	6,8	1996	516	342	174	3,8
1939	1.042	1.042	0	8,5	1997	539	356	183	4,0
1940	1.146	1.125	21	9,2	1998	493	306	187	3,7
1941	1.033	1.020	13	8,2	1999	527	300	227	4,0
1942	896	894	2	7,0	2000	473	270	203	3,6
1943	752	749	3	5,8	2001	483	269	214	3,7
1944	485	485	0	3,7	2002	481	249	232	3,7
1945	758	751	7	5,8	2003	425	216	209	3,3
1946	1.169	1.160	9	8,8	2004	476	236	240	3,6
1947	1.255	1.247	8	9,3	2005	481	223	258	3,6
1948	1.083	1.068	15	7,9	2006	484	210	274	3,6
1949	942	933	9	6,8	2007	488	208	280	3,7
1950	1.063	1.038	25	7,7	2008	454	180	274	3,4
1951	973	940	33	7,1	2009	461	176	285	3,4
1952	1.007	977	30	7,5	2010	444	147	297	3,3
1953	946	909	37	7,0	2011	420	148	272	3,1
1954	1.006	979	27	7,3	2012	446	172	274	3,4
1955	1.040	1.009	31	7,4	2013	424	155	269	3,2
1956	1.041	1.002	39	7,3	2014	402	121	281	3,0
1957	1.048	1.018	30	7,3	2015	407	145	262	3,1

MATRIMONI

Tav. 4.2 - Matrimoni nella popolazione presente del Comune di Ferrara per rito e mese di celebrazione - Anno 2015

MESE	RITO		TOTALE
	Religioso	Civile	
Gennaio	-	11	11
Febbraio	1	9	10
Marzo	1	10	11
Aprile	5	12	17
Maggio	25	39	64
Giugno	35	45	80
Luglio	14	25	39
Agosto	16	26	42
Settembre	30	28	58
Ottobre	11	27	38
Novembre	1	15	16
Dicembre	6	15	21
TOTALE	145	262	407

Tav. 4.3 - Matrimoni nella popolazione presente del Comune di Ferrara per luogo di residenza degli sposi - Anno 2015

LUOGO DI RESIDENZA DELLO SPOSO	LUOGO DI RESIDENZA DELLA SPOSA			TOTALE
	Stesso comune di celebrazione	Altro comune	Stato estero	
Stesso comune di celebrazione	254	22	13	289
Altro comune	32	71	-	103
Stato estero	8	-	7	15
TOTALE	294	93	20	407

Tav. 4.4 - Matrimoni nella popolazione presente del Comune di Ferrara per luogo di nascita degli sposi - Anno 2015

LUOGO DI NASCITA DELLO SPOSO	LUOGO DI NASCITA DELLA SPOSA			TOTALE
	Stessa provincia di celebrazione	Altra provincia	Stato estero	
Stessa provincia di celebrazione	146	62	36	244
Altra provincia	73	38	23	134
Stato estero	8	10	11	29
TOTALE	227	110	70	407

Tav. 4.5 - Matrimoni nella popolazione presente del Comune di Ferrara per stato civile dello sposo e della sposa - Anno 2015

STATO CIVILE DELLO SPOSO	STATO CIVILE DELLA SPOSA			TOTALE
	Nubile	Vedova	Divorziata o già coniugata	
Celibe	276	3	39	318
Vedovo	7	-	6	13
Divorziato o già coniugato	34	-	42	76
TOTALE	317	3	87	407

MATRIMONI

Tav. 4.6 - Matrimoni nella popolazione presente del Comune di Ferrara per età degli sposi - Anno 2015

		ETA' SPOSA										
ETA' SPOSO	15-19	20-24	25-29	30-34	35-39	40-44	45-49	50-54	55-59	>=60	TOTALE	
15-19											-	
20-24	1	3	1								5	
25-29		5	23	9	1			1			39	
30-34		3	30	36	9	2					80	
35-39		2	9	26	27	7	1				72	
40-44			1	6	27	25	12		1		72	
45-49			2	5	9	16	8	5	1		46	
50-54			1	1	4	7	8	9	2	2	34	
55-59				2	1	1	7	8	8	2	29	
>=60						4	4	5	4	13	30	
TOTALE	1	13	67	85	78	62	40	28	16	17	407	

Età media sposo = 41,8 anni

Età media sposa = 38,4 anni

Tav. 4.7 - Matrimoni nella popolazione presente del Comune di Ferrara per differenza di età tra sposi - Anno 2015

		Matrimoni		
		val. ass.	%	
Sposa maggiore dello sposo	10 anni e oltre	3	0,7	differenza media di età 3,9 anni
	tra 6 e 9 anni	15	3,7	
	5 anni	15	3,7	
	4 anni	11	2,7	
	3 anni	11	2,7	
	2 anni	20	4,9	
	1 anno	20	4,9	
Sposi della stessa età		35	8,6	
Sposo maggiore della sposa	1 anno	38	9,3	differenza media di età 6,3 anni
	2 anni	34	8,4	
	3 anni	38	9,3	
	4 anni	26	6,4	
	5 anni	21	5,2	
	tra 6 e 9 anni	57	14,0	
	tra 10 e 14 anni	41	10,1	
	tra 15 e 19 anni	13	3,2	
20 anni e oltre	9	2,2		
TOTALE		407	100,0	

MATRIMONI

Tav. 4.8 - Matrimoni nella popolazione presente del Comune di Ferrara per grado di istruzione degli sposi - Anno 2015

GRADO DI ISTRUZIONE DELLO SPOSO	GRADO DI ISTRUZIONE DELLA SPOSA						Non indicato	TOTALE
	Laurea o dottorato di ricerca	Diploma universitario o laurea breve	Diploma di scuola media superiore	Licenza di scuola media inferiore	Licenza elementare o nessun titolo			
Laurea o dottorato di ricerca	63	1	24	12	-	1	101	
Diploma universitario o laurea breve	-	-	2	-	-	-	2	
Diploma di scuola media superiore	36	1	100	30	3	2	172	
Licenza di scuola media inferiore	17	3	45	44	7	2	118	
Licenza elementare o nessun titolo	-	-	4	-	2	-	6	
Non indicato	1	-	3	-	-	4	8	
TOTALE	117	5	178	86	12	9	407	

Tav. 4.9 - Matrimoni nella popolazione presente del Comune di Ferrara per residenza dopo il matrimonio dello sposo e della sposa - Anno 2015

SPOSO	SPOSA				TOTALE
	Comune di Ferrara	Provincia di Ferrara	Altra provincia	Eestero	
Comune di Ferrara	265	6	9	9	289
Provincia di Ferrara	7	27	3	-	37
Altra provincia	18	3	44	-	65
Eestero	4	-	-	12	16
TOTALE	294	36	56	21	407

Tav. 4.10 - Matrimoni nella popolazione presente del Comune di Ferrara per regime patrimoniale scelto e grado di istruzione degli sposi - Anno 2015

GRADO DI ISTRUZIONE	SPOSO			SPOSA		
	REGIME PATRIMONIALE			REGIME PATRIMONIALE		
	Comunione	Separazione	TOTALE	Comunione	Separazione	TOTALE
Laurea o dottorato di ricerca	49	52	101	57	60	117
Diploma universitario o laurea breve	-	2	2	2	3	5
Diploma di scuola media superiore	78	94	172	83	95	178
Diploma di scuola media inferiore	49	69	118	34	52	86
Licenza elementare o nessun titolo	3	3	6	4	8	12
Non indicato	3	5	8	2	7	9
TOTALE	182	225	407	182	225	407

MATRIMONI

Tav. 4.11 - Matrimoni nella popolazione presente del Comune di Ferrara per condizione professionale o non professionale degli sposi - Anno 2015

SPOSO	SPOSA							TOTALE
	Occupata	Disoccupata	In cerca di prima occupazione	Ritirata dal lavoro	Casalinga	Studente	Altro o non indicato	
Occupato	301	24	4	1	18	5	3	356
Disoccupato	8	5	-	-	-	1	-	14
In cerca di prima occupazione	1	-	-	-	1	-	-	2
Ritirato dal lavoro	8	2	-	4	4	-	-	18
Studente	3	-	-	-	-	1	-	4
Non indicato	-	1	-	-	-	-	12	13
TOTALE	321	32	4	5	23	7	15	407

MATRIMONI

Tav. 4.12 - Matrimoni nella popolazione presente del Comune di Ferrara per posizione nella professione degli sposi - Anno 2015

SPOSO	SPOSA								TOTALE
	LAVORATRICI AUTONOME			LAVORATRICI DIPENDENTI				<i>In condizione non professionale o n.i.</i>	
	Imprenditore o libero prof.	Lavoratore in proprio o coadiuvante	Altro	Dirigente o direttivo	Impiegato o intermedio	Operaio o assimilato	(apprendista, lav.a domicilio, ecc.)		
LAVORATORI AUTONOMI:									
Imprenditore o libero prof.	10	-	-	3	16	3	1	2	35
Lavoratore in proprio o coadiuvante	2	5	-	1	3	5	-	3	19
Altro	-	-	-	-	-	1	-	-	1
LAVORATORI DIPENDENTI:									
Dirigente o direttivo	3	2	-	2	10	1	1	7	26
Impiegato o intermedio	14	4	-	6	117	18		20	179
Operaio o assimilato	4	3	-	2	34	28	1	19	91
Altro (apprendista, lav.a domicilio, ecc.)	1	-	-	-	-	-	4	1	6
<i>In condizione non professionale o n.i.</i>	3	-	-	3	8	5		31	50
TOTALE	37	14	-	17	188	61	7	83	407

MATRIMONI

Tav. 4.13 - Matrimoni nella popolazione presente per ramo di attività economica degli sposi - Anno 2015

SPOSO	SPOSA						TOTALE
	Agricoltura, caccia e pesca	Industria	Commercio, pubblici esercizi, alberghi	Pubblica amministra- zione e servizi pubblici	Altri servizi privati	<i>In condizione non professionale o n.i.</i>	
Agricoltura, caccia e pesca	-	-	1	-	1	2	4
Industria	-	3		1	3	3	10
Commercio, pubblici esercizi, alberghi	-	-	1	-	4	2	7
Pubblica amministrazione e servizi pubblici	-	-	1	8	7	11	27
Altri servizi privati	1	2	2	11	203	40	259
<i>In condizione non professionale o n.i.</i>	-	1	3	7	17	72	100
TOTALE	1	6	8	27	235	130	407

MATRIMONI

Tav. 4.14 - Distribuzione dei divorziati residenti nel Comune di Ferrara per sesso (1997 - 2015).

Anni	Totale maschi residenti	di cui: divorziati	Totale femmine residenti	di cui: divorziate	Totale divorziati	% di divorziati sul tot. residenti per sesso	
						M %	F %
1997	62.233	927	71.037	1539	2466	1,49%	2,17%
1998	61.956	977	70.725	1592	2569	1,58%	2,25%
1999	61.725	1029	70.402	1640	2669	1,67%	2,33%
2000	61.592	1080	70.121	1730	2810	1,75%	2,47%
2001	61.291	1195	69.741	1848	3043	1,95%	2,65%
2002	60.987	1259	69.182	1960	3219	2,06%	2,83%
2003	61.295	1330	69.840	2067	3397	2,17%	2,96%
2004	61.594	1367	70.313	2113	3480	2,22%	3,01%
2005	61.908	1436	70.563	2204	3640	2,32%	3,12%
2006	62.275	1556	70.939	2419	3975	2,50%	3,41%
2007	62.417	1636	71.174	2534	4170	2,62%	3,56%
2008	62.789	1702	71.675	2709	4411	2,71%	3,78%
2009	63.071	1775	71.891	2819	4594	2,81%	3,92%
2010	63.159	1819	72.210	2902	4721	2,88%	4,02%
2011	63.253	1892	72.191	3021	4913	2,99%	4,18%
2012	63.141	1921	71.842	2944	4865	3,04%	4,10%
2013	62.315	1923	71.069	3023	4946	3,09%	4,25%
2014	62.542	1921	71.127	3059	4980	3,07%	4,30%
2015	62.378	2006	70.774	3184	5190	3,22%	4,50%

Tav. 4.15 - Accordi stipulati dall'01/01/2015 al 31/12/2015 allo Stato Civile del Comune di Ferrara

	Accordi extragiudiziali		TOTALE
	Accordi extragiudiziali ex art. 6 d. l. n. 132/2014	Accordi extragiudiziali confermati ex art. 12 d. l.n. 132/2014	
Separazioni	5	37	42
Divorzi	5	57	62
Variazione delle condizioni	1	1	2
Totale	11	95	106

5. FAMIGLIE

FONTI DEI DATI:

La tipologia delle famiglie residenti nel comune deriva da elaborazioni degli **archivi anagrafici**, effettuate dall'Ufficio Statistica.

GLOSSARIO:

Famiglia anagrafica

Secondo l'Art.4 del Regolamento Anagrafico D.P.R. 223/89, agli effetti anagrafici per famiglia s'intende un insieme di persone legate da vincoli di matrimonio, parentela, affinità, adozione, tutela o da vincoli affettivi, coabitanti ed aventi dimora abituale nello stesso Comune.

Una famiglia anagrafica può essere costituita da una sola persona.

Il concetto di famiglia ai soli fini anagrafici non deve essere confuso con quello di famiglia naturale né, tantomeno, con quello di nucleo familiare. Le due fattispecie possono coincidere in taluni casi, ma ciò non costituisce la regola.

FAMIGLIE

Tav. 5.1 - Famiglie residenti nel comune di Ferrara e numero medio di residenti per famiglia - Periodo 1960-2015

ANNO	FAMIGLIE	Numero medio di componenti	ANNO	FAMIGLIE	Numero medio di componenti
1960	43.325	3,5	1988	56.061	2,5
1961	43.676	3,5	1989	56.323	2,5
1962	44.693	3,5	1990	56.450	2,5
1963	46.419	3,4	1991	56.288	2,4
1964	47.470	3,3	1992	56.466	2,4
1965	48.306	3,3	1993	56.217	2,4
1966	48.726	3,2	1994	55.900	2,4
1967	48.756	3,2	1995	56.029	2,4
1968	48.999	3,2	1996	56.076	2,4
1969	49.428	3,2	1997	56.122	2,4
1970	49.847	3,1	1998	56.372	2,4
1971	48.946	3,1	1999	56.667	2,3
1972	49.383	3,1	2000	57.446	2,3
1973	50.095	3,1	2001	58.013	2,2
1974	50.693	3,1	2002	58.447	2,2
1975	51.370	3,0	2003	59.064	2,2
1976	51.748	3,0	2004	60.072	2,2
1977	51.994	3,0	2005	61.147	2,2
1978	54.150	2,8	2006	62.234	2,1
1979	54.277	2,8	2007	63.091	2,1
1980	54.509	2,8	2008	63.946	2,1
1981	54.705	2,7	2009	64.532	2,1
1982	54.146	2,7	2010	64.940	2,1
1983	54.828	2,7	2011	65.200	2,1
1984	54.979	2,7	2012	65.318	2,0
1985	55.286	2,6	2013	65.222	2,0
1986	55.575	2,6	2014	65.170	2,0
1987	55.846	2,6	2015	65.020	2,0

Tav. 5.2 - Famiglie residenti nel comune di Ferrara al 31/12 per numero di componenti. Anni 2004-2015

COMPO- NENTI	2004	2005	2006	2007	2008	2009(*)	2010(*)	2011(*)	2012(*)	2013	2014	2015
1	19.868	20.917	21.924	22.908	23.640	24.250	24.876	25.236	25.662	25.735	25.971	26.111
2	19.254	19.638	20.020	20.148	20.432	20.598	20.434	20.543	20.473	20.459	20.300	20.075
3	13.392	13.150	12.965	12.740	12.649	12.416	12.279	12.059	11.820	11.705	11.587	11.508
4	6.133	6.044	5.967	5.940	5.836	5.848	5.863	5.828	5.806	5.756	5.728	5.749
5	1.106	1.089	1.054	1.062	1.070	1.072	1.108	1.129	1.161	1.158	1.165	1.164
6 o più	319	309	304	293	319	348	380	405	396	409	419	413
TOTALE	60.072	61.147	62.234	63.091	63.946	64.532	64.940	65.200	65.318	65.222	65.170	65.020

(*) al 01/01 dell'anno successivo

FAMIGLIE

Tav. 5.3 - Famiglie residenti nel comune di Ferrara al 31/12/2015 per tipologia familiare e numero di componenti

TIPOLOGIA FAMILIARE	COMPONENTI						TOTALE
	1	2	3	4	5	6 o più	
Persone sole	26.111	0	0	0	0	0	26.111
Coppie coniugate	0	11.607	0	0	0	0	11.607
Coppie coniugate+figli	0	0	7.438	4.089	590	116	12.233
Coppie coniugate+figli+altri	0	0	0	380	291	194	865
Coppie coniugate+altri	0	0	405	59	11	4	479
Un genitore+figli	0	4.869	1.198	163	15	4	6.249
Un genitore+figli+altri	0	0	539	292	98	26	955
Coppie conviventi	0	2.240	0	0	0	0	2.240
Coppie conviventi+figli (anche del conv.)	0	0	1.500	578	72	12	2.162
Coppie conviventi+figli+altri	0	0	0	72	54	37	163
Coppie conviventi+altri	0	0	140	45	13	14	212
Intestatario + genitori (anche con altri)	0	327	115	18	8	2	470
Altra tipologia	0	1.032	173	53	12	4	1.274
TOTALE	26.111	20.075	11.508	5.749	1.164	413	65.020

Tav. 5.4 - Famiglie residenti nel comune di Ferrara al 31/12/2015 per numero di componenti, sesso ed età dell'intestatario

SESSO ED ETA'	COMPONENTI						TOTALE
	1	2	3	4	5	6 o più	
Maschi							
15-24	270	56	15	9	2	3	355
25-34	1.548	527	367	143	37	24	2.646
35-44	2.094	884	1.230	979	182	89	5.458
45-54	2.076	1.287	1.972	1.643	339	95	7.412
55-64	1.617	2.247	2.198	953	144	59	7.218
65-74	1.209	4.030	1.357	290	69	37	6.992
75 e più	1.549	4.205	884	184	48	24	6.894
TOTALE	10.363	13.236	8.023	4.201	821	331	36.975
Femmine							
15-24	241	53	34	9	2	1	340
25-34	1.247	561	346	152	41	13	2.360
35-44	1.631	1.162	1.027	576	125	28	4.549
45-54	2.097	1.538	1.087	473	77	19	5.291
55-64	2.241	1.231	466	134	26	6	4.104
65-74	2.444	979	191	73	21	5	3.713
75 e più	5.847	1.315	334	131	51	10	7.688
TOTALE	15.748	6.839	3.485	1.548	343	82	28.045
Totale							
15-24	511	109	49	18	4	4	695
25-34	2.795	1.088	713	295	78	37	5.006
35-44	3.725	2.046	2.257	1.555	307	117	10.007
45-54	4.173	2.825	3.059	2.116	416	114	12.703
55-64	3.858	3.478	2.664	1.087	170	65	11.322
65-74	3.653	5.009	1.548	363	90	42	10.705
75 e più	7.396	5.520	1.218	315	99	34	14.582
TOTALE	26.111	20.075	11.508	5.749	1.164	413	65.020

FAMIGLIE

Tav. 5.5 - Alcune particolari tipologie familiari.

Particolari tipologie familiari	01-01-2012		01-01-2013		31-12-2013		31-12-2014		31-12-2015	
	N. nuclei familiari	% sul tot. dei nuclei familiari	N. nuclei familiari	% sul tot. dei nuclei familiari	N. nuclei familiari	% sul tot. dei nuclei familiari	N. nuclei familiari	% sul tot. dei nuclei familiari	N. nuclei familiari	% sul tot. dei nuclei familiari
Con almeno un bambino (0-5 anni)	4.978	7,6	4.878	7,5	4.774	7,3	4.729	7,3	4.592	7,1
Con almeno un adolescente (6-17 anni)	8.378	12,8	8.485	13,0	8.500	13,0	8.627	13,2	8.740	13,4
Con almeno un anziano (65 anni o +)	25.775	39,5	26.043	39,9	26.335	40,4	26.408	40,5	26.461	40,7
<i>Solo</i>	10.639	16,3	10.744	16,4	10.843	16,6	10.941	16,8	11.049	17,0
<i>Anziano convivente con altro/i anziano</i>	6.949	10,7	7.135	10,9	7.325	11,2	7.207	11,1	7.222	11,1
<i>Anziano convivente con un "non anziano"</i>	8.187	12,6	8.164	12,5	8.167	12,5	8.108	12,4	8.044	12,4
Con almeno un componente di cittadinanza straniera	5.853	9,0	6.241	9,6	6.222	9,5	6.499	10,0	6.641	10,2

FAMIGLIE

Tav. 5.6 - Persone residenti in Convivenze. Anni 2009-2015

	2009	2010	2011	2012	2013	2014	2015
Totale persone residenti in Convivenza	1.281	1.342	1.341	1.312	1.336	1.290	1.209
di cui: Anziani in convivenza	783	797	803	767	754	739	700
<i>di cui: 65-79 anni "terza età"</i>	242	251	237	229	210	192	180
<i>di cui: ultra 80 anni "quarta età"</i>	541	546	566	538	544	547	520
% anziani in convivenza sul totale della popolazione anziana	2,2	2,3	2,2	2,2	2,0	2,0	1,9

6. STRANIERI

GLOSSARIO:

Cittadinanza: Vincolo di appartenenza a uno stato, richiesto e documentato per il godimento di diritti e l'assoggettamento a particolari oneri.

Cittadino straniero residente (in Italia): Persona con cittadinanza straniera o apolide iscritta all'anagrafe di un comune italiano. Non tutti gli stranieri iscritti in anagrafe sono immigrati: sono sempre più numerosi, infatti, coloro che sono iscritti in anagrafe per nascita, essendo nati in Italia da genitori stranieri. Non tutti gli immigrati, ovviamente, sono stranieri: per l'anagrafe di un comune vengono considerati "immigrati" anche gli italiani che provengono da altri comuni o dall'estero.

PRINCIPALI RAGGRUPPAMENTI DI CITTADINANZE DEGLI STRANIERI RESIDENTI A FERRARA:

Unione Europea: Austria, Belgio, Bulgaria, Cipro, Croazia, Danimarca, Estonia, Finlandia, Francia, Germania, Gran Bretagna, Grecia, Irlanda, Lettonia, Lituania, Lussemburgo, Malta, Paesi Bassi, Polonia, Portogallo, Repubblica Ceca, Repubblica Slovacca, Romania, Slovenia, Spagna, Svezia, Ungheria.

Paesi candidati UE: Albania, Macedonia, Montenegro, Serbia, Turchia.

Altri Paesi d'Europa: Bielorussia, Bosnia-Erzegovina, Moldova, Russia, San Marino, Svizzera, Ucraina.

Vicino e medio oriente: Giordania, Iran, Iraq, Israele, Libano, Palestina, Siria, Yemen.

Altri paesi d'Asia: Cina, Corea, Filippine, Georgia Giappone, India, Indonesia, Pakistan, Sri Lanka, Tailandia, Taiwan, Uzbekistan.

Africa Settentrionale: Algeria, Egitto, Marocco, Sudan, Tunisia.

Africa Occidentale: Benin, Costa d'Avorio, Ghana, Guinea, Guinea-Bissau, Liberia, Nigeria, Rep. del Capo Verde, Senegal, Sierra Leone, Togo.

Africa Centrale, Orientale e Meridionale: Angola, Burundi, Camerun, Congo, Eritrea, Etiopia, Kenya, Madagascar, Maurizio, Rep. Centro Africana, Rep. del Sud Africa, Rep. dem. del Congo, Ruanda, Seicelle, Somalia, Tanzania, Uganda, Zaire.

America Settentrionale: Canada, Stati Uniti.

America Centrale: Costa Rica, Cuba, Dominicana, El Salvador, Guatemala, Haiti, Honduras, Messico, Nicaragua, Rep. Dominicana.

America Meridionale: Argentina, Brasile, Cile, Colombia, Ecuador, Perù, Uruguay, Venezuela.

Oceania: Australia, Nuova Zelanda, Polinesia.

NOTA: L'ammontare della popolazione straniera residente nel Comune di Ferrara, a seguito delle risultanze del Censimento è stata ricalcolata dall'Istat a partire dalla Popolazione straniera censita al 9/10/2011, pari a 9.633 stranieri residenti censiti. Per le statistiche per età e per cittadinanza si fa riferimento ai dati degli stranieri iscritti in Anagrafe che possono non coincidere con quelli di fonte Istat.

STRANIERI

Tav. 6.1 - Movimento naturale e migratorio nella popolazione residente straniera nel comune di Ferrara (Mod.Istat P3). Anni 2013-2015

	ANNO 2013			ANNO 2014			ANNO 2015		
	M	F	MF	M	F	MF	M	F	MF
1. Popolazione residente a inizio anno	4.425	6.084	10.509	5.196	6.959	12.155	5.390	7.196	12.586
2. Nati vivi	87	96	183	101	105	206	81	101	182
3. Morti	8	7	15	13	3	16	8	14	22
4. Differenza tra nati e morti (+-)	+79	+89	+168	+88	+102	+190	+73	+87	+160
5. Iscritti									
5.1 Provenienti da altri comuni	243	216	459	268	330	598	206	294	500
5.2 Provenienti dall'estero	317	473	790	337	401	738	375	399	774
5.3 Verifiche post-censuarie	778	807	1.585	0	0	0	0	0	0
5.4 Altri	80	58	138	77	63	140	136	85	221
Totale iscritti	1.418	1.554	2.972	682	794	1.476	717	778	1.495
6. Cancellati									
6.1 Per altri comuni	175	280	455	195	303	498	252	235	487
6.2 Per l'estero	18	36	54	30	46	76	36	47	83
Cancellati per acquisizione cittadinanza italiana	73	82	155	108	91	199	215	229	444
Cancellati per irreperibilità	186	130	316	242	219	461	324	269	593
Cancellati per verifiche post-censuarie	155	152	307	0	0	0	0	0	0
6.3 Altri	119	88	207	1	0	1	2	0	2
Totale cancellati	726	768	1.494	576	659	1.235	829	780	1.609
7. Differenza tra iscritti e cancellati (+-)	+692	+786	+1.478	+106	+135	+241	-112	-2	-114
8. Incremento o decremento (punto 4 +- punto 7)	+771	+875	+1.646	+194	+237	+431	-39	+85	+46
9. Popolazione residente straniera al 31/12	5.196	6.959	12.155	5.390	7.196	12.586	5.351	7.281	12.632
<i>di cui: Minorenni</i>	1.199	1.168	2.367	1.299	1.265	2.564	1.297	1.276	2.573
<i>Stranieri nati in Italia</i>	805	773	1.578	890	875	1.765	894	909	1.803

Per gli anni successivi al censimento in cui si svolge la revisione anagrafica post-censuaria, per le statistiche per età e per cittadinanza si fa riferimento ai dati degli stranieri iscritti in Anagrafe che possono non coincidere con quelli di fonte Istat.

STRANIERI

Tav. 6.2 - Popolazione residente straniera iscritta in Anagrafe per cittadinanza e sesso al 01/01/2016

EUROPA								TOTALE			
STATI	COD	MASCHI	FEMMINE	STATI	COD	MASCHI	FEMMINE	STATI	COD	MASCHI	FEMMINE
Austria	203	1	7	Belgio	206	8	4	Bulgaria	209	23	46
Ceca, Rep	257	4	11	Cipro	315	-	1	Croazia	250	3	11
Danimarca	212	1	2	Estonia	247	-	-	Finlandia	214	-	1
Francia	215	15	31	Germania	216	15	30	Grecia	220	36	46
Irlanda	221	2	1	Lettonia	248	2	8	Lituania	249	4	10
Lussemburgo	226	-	-	Malta	227	-	2	Paesi Bassi	232	9	13
Polonia	233	40	233	Portogallo	234	9	11	Regno Unito	219	26	52
Romania	235	850	1214	Slovacchia	255	2	12	Slovenia	251	3	2
Spagna	239	12	42	Svezia	240	1	2	Ungheria	244	1	8
ALTRI PAESI EUROPEI								TOTALE			
								1463			
								3145			
STATI	COD	MASCHI	FEMMINE	STATI	COD	MASCHI	FEMMINE	STATI	COD	MASCHI	FEMMINE
Albania	201	482	476	Andorra	202	-	-	Bielorussia	256	4	18
Bosnia-Erzegovina	252	5	13	Islanda	223	-	-	Kosovo	272	3	-
Liechtenstein	225	-	-	Macedonia, Rep.di	253	36	32	Moldova	254	493	883
Monaco	229	-	-	Montenegro	270	-	1	Norvegia	231	1	4
Russa, Federazione	245	30	95	San Marino	236	1	1	Serbia	271	14	17
Stato della Citta del Vaticano	246	-	-	Svizzera	241	2	7	Turchia	351	15	17
Ucraina	243	377	1581								
AFRICA								TOTALE			
								1506			
								1160			
STATI	COD	MASCHI	FEMMINE	STATI	COD	MASCHI	FEMMINE	STATI	COD	MASCHI	FEMMINE
Algeria	401	28	22	Angola	402	3	-	Benin (Dahomey)	406	2	-
Botswana	408	-	-	Burkina Faso (Alto Volta)	409	-	-	Burundi	410	-	-
Camerun	411	232	203	Capo Verde	413	3	2	Centrafricana, Rep	414	-	-
Ciad	415	-	-	Comore	417	-	-	Congo	418	12	7
Congo, Rep. Dem. (Zaire)	463	-	-	Costa d'Avorio	404	2	3	Egitto	419	25	10
Eritrea	466	2	2	Etiopia	420	1	1	Gabon	421	-	1
Gambia	422	7	-	Ghana	423	42	7	Gibuti	424	-	-
Guinea	425	1	-	Guinea Bissau	426	-	-	Guinea Equatoriale	427	-	-
Kenya	428	3	2	Lesotho	429	-	-	Liberia	430	2	1
Libia	431	3	2	Madagascar	432	-	-	Malawi	434	-	-
Mali	435	8	-	Marocco	436	413	431	Mauritania	437	-	1
Mauritius	438	-	-	Mozambico	440	-	-	Namibia	441	-	-
Niger	442	4	4	Nigeria	443	355	288	Ruanda	446	-	-
Sao Tome' e Principe	448	-	-	Senegal	450	32	10	Seychelles	449	1	1
Sierra Leone	451	-	-	Somalia	453	5	6	Sud Sudan, Rep. del	467	-	-
Sudafrica	454	-	2	Sudan	455	10	7	Swaziland	456	-	-
Tanzania	457	2	2	Togo	458	36	18	Tunisia	460	272	126
Uganda	461	-	1	Zambia	464	-	-	Zimbabwe (Rhodesia)	465	-	-
AMERICA								TOTALE			
								107			
								188			
STATI	COD	MASCHI	FEMMINE	STATI	COD	MASCHI	FEMMINE	STATI	COD	MASCHI	FEMMINE
Antigua e Barbuda	503	-	-	Argentina	602	6	8	Bahamas	505	-	-
Barbados	506	-	-	Belize	507	-	-	Bolivia	604	-	-
Brasile	605	22	50	Canada	509	2	1	Cile	606	6	7
Colombia	608	9	13	Costarica	513	1	-	Cuba	514	14	45
Dominica	515	1	1	Dominicana, Rep.	516	12	14	Ecuador	609	3	5
El Salvador	517	-	-	Giamaica	518	-	-	Grenada	519	-	-
Guatemala	523	1	-	Guyana	612	-	-	Haiti	524	2	-
Honduras	525	-	1	Messico	527	5	6	Nicaragua	529	1	2
Panama	530	-	1	Paraguay	614	-	-	Peru'	615	4	15
Saint Kitts e Nevis	534	-	-	Saint Lucia	532	-	-	Saint Vincent e Grenadine	533	-	-
Stati Uniti d'America	536	16	11	Suriname	616	-	-	Trinidad e Tobago	617	-	-
Uruguay	618	1	3	Venezuela	619	1	5				

STRANIERI

Tav. 6.2 – (seguito) Popolazione residente straniera iscritta in Anagrafe per cittadinanza e sesso al 01/01/2016

ASIA								TOTALE		1207	986
STATI	COD	MASCHI	FEMMINE	STATI	COD	MASCHI	FEMMINE	STATI	COD	MASCHI	FEMMINE
Afghanistan	301	28	6	Arabia Saudita	302	-	-	Armenia	358	1	2
Azerbaijani	359	-	-	Bahrein	304	-	-	Bangladesh	305	56	23
Bhutan	306	-	-	Brunei	309	-	-	Cambogia	310	-	-
Cinese, Rep. Popolare	314	405	420	Corea, Rep. (Corea del Sud)	320	2	1	Rep. Pop. Dem (Corea Nord)	319	-	-
Emirati Arabi Uniti	322	-	-	Filippine	323	134	162	Georgia	360	-	2
Giappone	326	2	11	Giordania	327	11	13	India	330	58	20
Indonesia	331	-	2	Iran	332	48	56	Iraq	333	9	7
Israele	334	17	5	Kazakhstan	356	1	1	Kirghizistan	361	-	1
Kuwait	335	-	-	Laos	336	-	-	Libano	337	84	24
Malaysia	340	-	-	Maldiva	339	-	-	Mongolia	341	-	-
Myanmar (Birmania)	307	-	-	Nepal	342	-	1	Oman	343	-	-
Pakistan	344	325	198	Qatar	345	-	-	Singapore	346	-	-
Siria	348	11	9	Sri Lanka (Ceylon)	311	9	6	Tagikistan	362	-	-
Taiwan (Formosa)	363	-	-	Autonomia Palestinese	324	3	-	Thailandia	349	1	11
Timor Orientale	338	-	-	Turkmenistan	364	-	-	Uzbekistan	357	2	5
Vietnam	353	-	-	Yemen	354	-	-				
OCEANIA								TOTALE		1	2
STATI	COD	MASCHI	FEMMINE	STATI	COD	MASCHI	FEMMINE	STATI	COD	MASCHI	FEMMINE
Australia	701	1	2	Fiji	703	-	-	Kiribati	708	-	-
Marshall, isole	712	-	-	Micronesia, Stati federati	713	-	-	Nauru	715	-	-
Nuova Zelanda	719	-	-	Palau	720	-	-	Papua Nuova Guinea	721	-	-
Salomone, Isole	725	-	-	Samoa	727	-	-	Tonga	730	-	-
Tuvalu	731	-	-	Vanuatu	732	-	-				
APOLIDE								TOTALE		5351	7281
COD	MASCHI	FEMMINE									
999	-	-									

Tav. 6.3 - Popolazione residente nel comune di Ferrara ed incidenza di cittadini stranieri. Anni 1997-2015

	TOTALE Popolazione residente	Stranieri residenti	% di incidenza popolazione straniera
1997	133.270	1.137	0,9
1998	132.681	1.268	1,0
1999	132.127	1.468	1,1
2000	131.713	1.741	1,3
2001	131.032	2.128	1,6
2002	130.169	2.428	1,9
2003	131.135	3.018	2,3
2004	131.907	4.120	3,1
2005	132.471	5.014	3,8
2006	133.214	5.875	4,4
2007	133.591	6.938	5,2
2008	134.464	8.121	6,0
2009	134.967	9.303	6,9
2010	135.369	10.593	7,8
2011	132.295	9.777	7,4
2012	131.842	10.509	8,0
2013	133.423	12.155	9,1
2014	133.682	12.586	9,4
2015	133.155	12.632	9,5

STRANIERI

Tav. 6.4 - Popolazione straniera residente iscritta nell'Anagrafe del comune di Ferrara sesso e anno di nascita all'1/1/2016 (Mod. Istat Strasa)

Anno di nascita	M	F	Anno di nascita	M	F	Anno di nascita	M	F	Anno di nascita	M	F
2015	82	104	1987	146	152	1959	36	108	1931	-	1
2014	92	103	1986	161	151	1958	31	122	1930	-	1
2013	88	96	1985	165	165	1957	21	110	1929	1	2
2012	107	93	1984	154	199	1956	26	106	1928	-	1
2011	81	98	1983	151	144	1955	25	91	1927	-	1
2010	82	89	1982	163	174	1954	20	70	1926	-	1
2009	87	83	1981	136	180	1953	16	75	1925	1	-
2008	85	85	1980	159	158	1952	11	87	1924	1	1
2007	80	64	1979	123	168	1951	17	68	1923	-	1
2006	67	76	1978	146	134	1950	7	63	1922	-	-
2005	68	55	1977	123	172	1949	8	49	1921	-	1
2004	54	46	1976	119	164	1948	7	39	1920	-	-
2003	53	56	1975	95	154	1947	4	31	1919	-	-
2002	48	50	1974	110	142	1946	8	33	1918	-	-
2001	52	41	1973	105	124	1945	6	12	1917	-	-
2000	49	47	1972	115	115	1944	5	14	1916	-	-
1999	61	45	1971	87	111	1943	6	13	1915	-	-
1998	63	52	1970	69	110	1942	6	11	1914	-	-
1997	60	61	1969	90	124	1941	1	7	1913	-	-
1996	56	51	1968	68	148	1940	8	8	1912	-	-
1995	70	84	1967	73	120	1939	3	10	1911	-	-
1994	78	66	1966	63	110	1938	1	10	1910	-	-
1993	74	75	1965	40	122	1937	4	8	1909	-	-
1992	72	82	1964	56	105	1936	5	6	1908	-	-
1991	102	91	1963	54	112	1935	2	6	1907	-	-
1990	103	120	1962	64	110	1934	3	3	1906	-	-
1989	116	140	1961	27	134	1933	1	7	1905	-	-
1988	126	129	1960	43	126	1932	1	-	1904	-	-
Totale stranieri maschi			5.353			Totale stranieri femmine			7.287		

Tav. 6.5 - Matrimoni nella popolazione presente del Comune di Ferrara per cittadinanza degli sposi - Anno 2015

CITTADINANZA SPOSO	CITTADINANZA SPOSA			TOTALE
	Italiana per nascita	Italiana acquisita	Straniera	
Italiana per nascita	319	13	46	378
Italiana acquisita	4	0	1	5
Straniera	14	1	9	24
TOTALE	337	14	56	407

STRANIERI

Tav. 6.6 - Famiglie residenti con stranieri nel comune di Ferrara al 31/12/2015 per numero di componenti

NUMERO DI COMPONENTI	TOTALE FAMIGLIE	Famiglie con componenti sia stranieri che italiani					Totale	Famiglie composte di soli stranieri	Totale famiglie con almeno un componente straniero	di cui: con almeno un minore
		n. di stranieri								
		1	2	3	4 o più					
1	26.111	-	-	-	-	0	2.928	2.928	6	
2	20.075	510	-	-	-	510	748	1.258	193	
3	11.508	270	96	-	-	366	664	1.030	692	
4	5.749	190	54	48	-	292	555	847	690	
5	1.164	70	22	8	15	115	236	351	321	
6 o più	413	29	21	11	30	91	136	227	218	
TOTALE	65.020	1.069	193	67	45	1.374	5.267	6.641	2.120	

Tav. 6.7 - Famiglie con almeno un componente con cittadinanza straniera residenti nel comune di Ferrara al 31/12/2015 per ex-circoscrizione e numero di componenti

CIRCOSCRIZIONE	COMPONENTI						TOTALE FAMIGLIE	STRANIERI	
	1	2	3	4	5	6 o più		in famiglia	in convivenza
Centro Cittadino - GAD	1.449	534	357	281	104	55	2.780	4.938	51
Via Bologna - Zona Sud	717	349	341	281	114	89	1.891	3.839	51
Zona Nord - Nord Ovest	374	211	197	173	99	61	1.115	2.372	11
Zona Est - Nord Est	368	158	134	112	33	22	827	1.401	19
senza fissa dimora	20	6	1	0	1	0	28	38	-
TOTALE	2.928	1.258	1.030	847	351	227	6.641	12.588	132

STRANIERI

Tav. 6.8 - Famiglie con almeno un componente con cittadinanza straniera residenti nel comune di Ferrara al 31/12/2015 per numero di componenti, sesso ed età dell'intestatario

SESSO ED ETA'	COMPONENTI						TOTALE
	1	2	3	4	5	6 o più	
Maschi							
15-24	124	24	7	5	1	3	164
25-34	497	142	154	83	31	23	930
35-44	230	163	203	250	85	73	1.004
45-54	122	135	112	144	90	59	662
55-64	41	83	67	38	25	22	276
65-74	8	59	18	16	6	10	117
75 e più	1	32	11	8	2	1	55
TOTALE	1.023	638	572	544	240	191	3.208
Femmine							
15-24	85	20	16	9	1	1	132
25-34	281	149	133	81	25	10	679
35-44	279	201	159	117	61	15	832
45-54	499	156	101	66	17	7	846
55-64	598	77	34	15	5	1	730
65-74	156	8	9	8	0	1	182
75 e più	7	9	6	7	2	1	32
TOTALE	1.905	620	458	303	111	36	3.433
Totale							
15-24	209	44	23	14	2	4	296
25-34	778	291	287	164	56	33	1.609
35-44	509	364	362	367	146	88	1.836
45-54	621	291	213	210	107	66	1.508
55-64	639	160	101	53	30	23	1.006
65-74	164	67	27	24	6	11	299
75 e più	8	41	17	15	4	2	87
TOTALE	2.928	1.258	1.030	847	351	227	6.641

7. SCUOLA

GLOSSARIO:

Grado di copertura: Il grado di copertura del servizio scuole d'infanzia indica il grado di soddisfacimento della domanda potenziale, data dai posti disponibili sulla popolazione residente minorile (in fascia d'età 0-2 anni per i nidi e 3-5 anni per le scuole materne) al 30 Settembre dell'anno di riferimento.

Grado di accoglimento delle domande: Il grado di accoglimento della domanda **reale** indica la percentuale di domande accolte rispetto alle domande presentate (1° graduatoria).

FONTE DEI DATI:

Iscritti alle scuole d'infanzia comunali (nidi e scuole materne): Servizio Istruzione, Formazione e Politiche Familiari Via C. Calcagnini, 5 - 44100 Ferrara

Alunni delle scuole elementari, secondarie di primo e di secondo grado: Ministero della Pubblica Istruzione – Ufficio Scolastico Provinciale USP Via Madama, 35 – 44100 Ferrara

Studenti iscritti all'Università degli studi di Ferrara e laureati: Studenti che in un dato Anno Accademico risultano iscritti all'Ateneo di Ferrara, indipendentemente dall'anno di corso.

Dal momento che la raccolta dei dati nell'Anagrafe Nazionale Studenti si limita alle carriere avviate nel 2003/2004 per Lauree Triennali e Cicli Unici ed alle carriere avviate nel 2004/2005 per Lauree Specialistiche, nei totali degli iscritti sono conteggiati solo gli studenti, che hanno intrapreso una carriera a partire dagli anni indicati per le varie tipologie di corso.

Ministero dell'Università e della Ricerca – www.miur.it

Rilevazione nazionale degli apprendimenti: i dati derivano dai risultati delle prove Invalsi nella classe seconda della scuola secondaria di secondo grado, forniti su richiesta dall'Istituto di ricerca Invalsi. Sono pubblicati per italiano e matematica i valori medi della **percentuale di risposte esatte** e delle **stime di abilità**; quest'ultimo indicatore è espresso su una scala Rash analoga a quella utilizzata nelle indagini internazionali sugli apprendimenti il cui vantaggio principale è quello di esprimere con la stessa metrica il risultato conseguito da ciascun allievo e il livello di difficoltà di ogni quesito. In questo modo è possibile effettuare analisi e comparazioni più solide e maggiormente informative, per quanto riguarda sia il confronto tra le diverse aree geografiche del Paese sia il confronto tra le diverse parti delle prove. L'indicatore di stima delle abilità è posto uguale a 200 per il valore medio italiano.

SCUOLA

Tav. 7.1 - Domanda potenziale per i nidi comunali: residenti 0-2 anni al 30/9 di ogni anno. Anni 2005-2015.

	2005	2006	2007	2008	2009	2010	2011	2012	2013	2014	2015
0-2 anni	2.670	2.713	2.602	2.673	2.982	2.998	3.286	2.936	2.492	2.672	2.609

Tav. 7.2 - Andamento domanda/offerta potenziale e reale per i nidi comunali. Anni 2005-2015.

Indicatori	2005	2006	2007	2008	2009	2010	2011	2012	2013	2014	2015
Domanda reale/potenziale	43,78	43,57	45,08	45,45	38,83	42,19	38,89	38,49	48,92	40,57	43,69
Grado di accoglimento domanda reale	70,66	70,89	71,69	69,54	73,4	67,5	66,82	75,58	70,06	83,39	77,19
Grado copertura domanda potenziale	30,93	30,89	32,2	31,61	28,5	28,48	26,08	29,02	34,19	33,83	33,73

Tav. 7.3 - Livello di offerta per i nidi comunali. Anni 2005-2015.

	2005	2006	2007	2008	2009	2010	2011	2012	2013	2014	2015
N° strutture:											
nidi comunali in gestione diretta	14	14	14	14	14	14	14	12	12	12	12
nidi comunali in gestione indiretta								2	2	3	3
nidi privati convenzionati	3	3	4	4	6	6	7	7	7	7	7
spazi-bambino	1	2	2	2	2	2	2	2	2	2	2
Sezioni	50	50	50	50	50	55	50	50	50	53	52
Posti disponibili	826	838	841	845	851	854	857	854	854	904	880

Tav. 7.4 - Domanda e copertura del servizio per i nidi comunali. Anni 2005-2015.

	2005	2006	2007	2008	2009	2010	2011	2012	2013	2014	2015
Domande presentate	1.169	1.182	1.173	1.215	1.158	1.265	1.278	1.130	1.219	1.084	1.140
Domande accolte (iscritti)	826	838	838	845	851	854	857	854	854	904	880
-di cui iscritti con handicap	7	6	4	6	8	3	0	3	9	8	3
Domande in lista d'attesa	343	344	335	374	308	411	421	278	307	180	260
Grado di copertura del servizio rispetto alla fascia 0-2 anni	30,93%	30,89%	32,20%	31,61%	28,50%	28,48%	26,08%	29,02%	34,19%	33,83%	33,73%
Grado di accoglimento della domanda reale	70,66%	70,89%	71,69%	69,54%	73,40%	67,50%	66,82%	75,58%	70,06%	83,39%	77,19%

SCUOLA

Tav. 7.5 - Domanda potenziale per le materne comunali: residenti 3-5 anni al 30/9 di ogni anno. Anni 2005-2015.

	2005	2006	2007	2008	2009	2010	2011	2012	2013	2014	2015
3-5 anni	2.600	2.588	3.061	2.719	2.781	2.849	3.497	3.088	2.955	2.949	2.883

Tav. 7.6 - Andamento domanda/offerta potenziale e reale per le materne comunali. Anni 2005-2015.

Indicatori	2005	2006	2007	2008	2009	2010	2011	2012	2013	2014	2015
Domanda reale/potenziale	47,85	47,6	39,46	44,46	41,78	39,14	32,03	38,5	36,582	39,43	38,09
Grado di accoglimento domanda reale	82,39	83,19	84,85	78,74	77,45	75,15	74,82	70,48	77,52	72,05	71,04
Grado copertura domanda potenziale	39,42	39,61	33,48	35,01	32,36	29,41	23,96	27,14	28,36	28,42	27,06

Tav. 7.7 - Livello di offerta per le materne comunali. Anni 2005-2015.

	2005	2006	2007	2008	2009	2010	2011	2012	2013	2014	2015
N° strutture a gestione diretta	15	15	15	13	12	11	11	9	9	9	9
N° strutture a gestione indiretta								2	2	2	2
Sezioni	41	41	41	38	36	33	33	33	33	33	31
Posti disponibili	1.025	1.025	1.025	952	900	838	838	838	838	838	780

Tav. 7.8 - Domanda e copertura del servizio per le materne comunali. Anni 2005-2015.

	2005	2006	2007	2008	2009	2010	2011	2012	2013	2014	2015
Domande presentate	1.244	1.232	1.208	1.209	1.162	1.115	1.120	1.189	1.081	1.163	1.098
Domande accolte (iscritti)	1.025	1.025	1.025	952	900	838	838	838	838	838	780
-di cui iscritti con handicap	29	27	31	35	36	21	22	14	25	20	5
Domande in lista d'attesa	219	207	183	257	262	255	251	291	243	325	318
Grado di copertura del servizio rispetto alla fascia 3-5 anni	39,42%	39,60%	33,48%	35,01%	32,36%	29,41%	23,96%	27,14%	28,36%	28,42%	27,06%
Grado di accoglimento della domanda reale	82,39%	83,19%	84,85%	78,74%	77,45%	75,15%	74,82%	70,48%	77,52%	72,05%	71,04%

Tav. 7.9 - Alunni iscritti alle scuole materne statali e private paritarie.

Statali	2010/2011	2011/2012	2012/2013	2013/2014	2014/2015	2015/2016
MATERNA GUARINI	71	73	73	75	91	94
MATERNA B. MERLETTI	52	44	52	69	68	69
MATERNA QUARTESANA	50	57	58	58	58	52
MATERNA FOSSANOVA	53	52	49	50	47	47
MATERNA VILLAGGIO INA	50	50	50	50	50	50
MATERNA SAN MARTINO	50	50	52	79	78	77
MATERNA DORO	-	-	-	-	25	50
TOTALE	326	326	334	381	417	439
Paritarie	2013/2014	2014/2015	2015/2016			
MATERNA S. ANTONIO	130	131	134			
MATERNA S. VINCENZO	152	130	115			
MATERNA SMILING SERVICE	76	80	94			
TOTALE	358	341	343			

SCUOLA

Tav. 7.10 - Alunni iscritti alle scuole elementari del Comune di Ferrara per Istituto. A.S. 2015/2016

PRIMARIE	Istituto 1: Govoni, Poledrelli, Doro, Leopardi	Istituto 2: Alda Costa, Manzoni, Guarini	Istituto 3: Matteotti, Porotto, Fondoreno	Istituto 4: Mosti, Pascoli, Tumiatei	Istituto 5: Rossetti, Bombonati	Istituto 6: Villaggio Ina, Carmine della Sala, Francolino, Malborghetto	
TOTALE PRIME	158	107	131	121	129	134	
TOTALE SECONDE	132	124	117	122	120	105	
TOTALE TERZE	138	115	110	100	125	128	
TOTALE QUARTE	152	93	115	122	137	133	
TOTALE QUINTE	137	106	98	120	103	109	
TOTALI	717	545	571	585	614	609	

PRIMARIE	Istituto 7: Gaibanella, S.Bartolomeo, S.Martino	Istituto 8: Don Milani, Villanova, Baura, Pontegradella, Ciari, Quartesana	SMILING S.	S. ANTONIO	S. VINCENZO S. CUORE	TOTALI SUDD. PER CLASSE
TOTALE PRIME	72	133	34	20	17	1056
TOTALE SECONDE	78	149	38	17	17	1019
TOTALE TERZE	63	121	26	19	21	966
TOTALE QUARTE	74	140	22	20	18	1026
TOTALE QUINTE	83	123	24	24	22	949
TOTALI	370	666	144	100	95	5016

Tav. 7.11 - Alunni iscritti alle Scuole Secondarie di primo grado del Comune di Ferrara per Istituto. A.s. 2015/2016

SECONDARIE DI 1° GRADO	Istituto 1: Tasso	Istituto 2: Boiardo	Istituto 3: De Pisis, Porotto	Istituto 4: Bonati	Istituto 5: Dante Alighieri	
TOTALE PRIME	97	176	118	183	215	
TOTALE SECONDE	93	174	138	129	211	
TOTALE TERZE	72	157	104	135	215	
TOTALI	262	507	360	447	641	

SECONDARIE DI 1° GRADO	Istituto 6: C.Tura	Istituto 7: S.Bartolomeo	Istituto 8: Baura, Cona	SEC. DI 1° GRADO S. VINCENZO	TOTALI SUDD. PER CLASSE
TOTALE PRIME	95	42	91	0	1017
TOTALE SECONDE	113	50	104	22	1034
TOTALE TERZE	113	50	112	17	975
TOTALI	321	142	307	39	3026

SCUOLA

Tav. 7.12 - Studenti iscritti alle Scuole Secondarie di secondo grado del Comune di Ferrara. Serie storica a.s. 2006/2007 - 2015/2016

	a.s. 2006/ 2007	a.s. 2007/ 2008	a.s. 2008/ 2009	a.s. 2009/ 2010	a.s. 2010/ 2011	a.s. 2011/ 2012	a.s. 2012/ 2013	a.s. 2013/ 2014	a.s. 2014/ 2015	a.s. 2015/ 2016
LICEO CLASSICO "L. Ariosto"	1.682	1.683	1.702	1.657	1.610	1.657	1.652	1.602	1.652	1.547
LICEO SCIENTIFICO "A. Roiti"	1.352	1.436	1.469	1.434	1.388	1.359	1.352	1.390	1.487	1.575
LICEO SOCIALE "G. Carducci"	805	905	943	917	943	909	907	967	1.003	1.039
IST.TEC. PERITI AZIENDALI "M. Polo"	295	280	329	375						
IST.TEC.COM. RAGIONIERI "V. Monti"	441	460	530	536	933 ⁽¹⁾	1026 ⁽¹⁾	996 ⁽¹⁾	984 ⁽¹⁾	962 ⁽¹⁾	936 ⁽¹⁾
IST.TEC. GEOMETRI "G. Aleotti"	516	516	560	504	452	402	351	316	234	198
ISTITUTO D'ARTE "D. Dossi"	409	397	415	422	397	359	404	471	485	494
IST.TEC. INDUSTRIALE "Carpeggiani - Copernico"	1.184	1.172	1.153	1.147	1.131	1.126	1.220	1.301	1.332	1.342
IST.PROF.S.INDUSTRIA, ARTIGIANATO "Ercole I d'Este"	388	341	371	377	442	388	283	277	285	266
IST.PROF.COMMERCIALE "L. Einaudi"	639	601	596	608	681	720	685	667	638	624
IST.PROF.ALBERGHIERO "O. Vergani"	989	992	969	947	1.005	1.027	1.065	1.108	1.126	1.147
IST.TEC. AGRARIO "F.lli Navarra"	158	133	150	155	182	188	201	229	247	261
TOTALE	8.858	8.916	9.187	9.079	9.164	9.161	9.116	9.312	9.451	9.429

⁽¹⁾ I.T.C.S. "BACHELET" è l'unione degli istituti ITC Vincenzo Monti e ITCPACLE Marco Polo

Fonte: Provincia di Ferrara

SCUOLA

Tav. 7.13 - Studenti iscritti all'Università degli studi di Ferrara per Area e tipo di Laurea. a.a. 2012/2013 - a.a. 2015/2016

Area	Tipo Laurea	2012/2013			2013/2014			2014/2015			2015/2016 (dati provvisori)		
		Maschi	Femmine	Totale	Maschi	Femmine	Totale	Maschi	Femmine	Totale	Maschi	Femmine	Totale
Area Sanitaria		1.699	3.158	4.857	1.721	3.069	4.790	1.685	3.065	4.750	1.595	2.949	4.544
	Triennale	520	1.023	1.543	500	959	1459	445	998	1.443	432	983	1.415
	Specialistica	35	105	140	51	121	172	44	129	173	46	133	179
	A Ciclo Unico	1.144	2.030	3.174	1.170	1.989	3.159	1.196	1.938	3.134	1.117	1.833	2.950
Area Scientifica		3.137	2.104	5.241	3.063	1.912	4.975	2.994	1.824	4.818	2.999	1.790	4.789
	Triennale	2.226	1.264	3.490	2.136	1.129	3.265	2.095	1.043	3.138	2.177	1.044	3.221
	Specialistica	575	381	956	567	373	940	552	368	920	495	329	824
	A Ciclo Unico	336	459	795	360	410	770	347	413	760	327	417	744
Area Sociale		2.311	2.921	5.232	2.186	2.733	4.919	2.159	2.614	4.773	2.181	2.440	4.621
	Triennale	1.315	1.473	2.788	1.268	1.370	2.638	1.278	1.360	2.638	1.364	1.319	2.683
	Specialistica	234	283	517	223	262	485	221	255	476	231	235	466
	A Ciclo Unico	762	1.165	1.927	695	1.101	1796	660	999	1.659	586	886	1.472
Area Umanistica		301	1.025	1.326	290	1046	1336	286	1.149	1.435	339	1.304	1.643
	Triennale	234	854	1.088	229	883	1112	223	941	1.164	259	1.089	1.348
	Specialistica	67	171	238	61	163	224	63	208	271	80	215	295
TOTALE ISCRITTI		7.448	9.208	16.656	7.260	8.760	16.020	7.124	8.652	15.776	7.114	8.483	15.597
	Triennale	4.295	4.614	8.909	4.133	4.341	8.474	4.041	4.342	8.383	4.232	4.435	8.667
	Specialistica	911	940	1.851	902	919	1.821	880	960	1.840	852	912	1.764
	A Ciclo Unico	2.242	3.654	5.896	2.225	3.500	5.725	2.203	3.350	5.553	2.030	3.136	5.166

N.B. I totali indicati non comprendono gli studenti ancora iscritti a corsi di studi del vecchio ordinamento (Ante Riforma del 2001).

dati revisionati annualmente

SCUOLA

Tav. 7.14 - Studenti laureati all'Università degli studi di Ferrara per Area e tipo di Laurea. a.a. 2011/2012 - a.a. 2013/2014

Area	Tipo Laurea	2011/2012			2012/2013			2013/2014		
		Maschi	Femmine	Totale	Maschi	Femmine	Totale	Maschi	Femmine	Totale
Area Sanitaria		229	499	728	250	581	831	269	566	835
	Triennale	136	292	428	138	313	451	138	219	357
	Specialistica	13	28	41	11	27	38	16	46	62
	A Ciclo Unico	80	179	259	101	241	342	115	301	416
Area Scientifica		570	470	1.040	575	514	1.089	545	476	1.021
	Triennale	298	260	558	365	275	640	327	274	601
	Specialistica	209	119	328	161	145	306	173	140	313
	A Ciclo Unico	63	91	154	49	94	143	45	62	107
Area Sociale		335	497	832	346	489	835	316	475	791
	Triennale	201	295	496	188	284	472	173	266	439
	Specialistica	58	77	135	78	91	169	73	84	157
	A Ciclo Unico	76	125	201	80	114	194	70	125	195
Area Umanistica		72	209	281	58	228	286	53	216	269
	Triennale	48	162	210	34	170	204	34	169	203
	Specialistica	24	47	71	24	58	82	19	47	66
TOTALE LAUREATI		1.206	1.675	2.881	1.229	1.812	3.041	1.183	1.733	2.916
	Triennale	683	1.009	1.692	725	1.042	1.767	672	928	1.600
	Specialistica	304	271	575	274	321	595	281	317	598
	A Ciclo Unico	219	395	614	230	449	679	230	488	718

dati revisionati annualmente

SCUOLA

Tav. 7.15 -Studenti iscritti e laureati all'Università degli studi di Ferrara per classe di Corso di laurea e Area a.a. 2014/2015 e laureati 2013/2014.

Area	Classe	Iscritti			Laureati		
		Maschi	Femmine	Totale	Maschi	Femmine	Totale
Area Sanitaria		1.595	2.949	4.544	269	566	835
	24 - Scienze e tecnologie farmaceutiche				2	4	6
	SNT/1 - Professioni sanitarie, infermieristiche e professione sanitaria ostetrica	0	3	3	10	15	25
	SNT/3 - Professioni sanitarie tecniche				5	1	6
	14/S - Specialistiche in farmacia e farmacia industriale	68	101	169	36	91	127
	46/S - Specialistiche in medicina e chirurgia	93	92	185	45	87	132
	52/S - Specialistiche in odontoiatria e protesi dentaria	3			
	L/SNT1 - Professioni sanitarie, infermieristiche e professione sanitaria ostetrica	251	587	838	66	95	161
	L/SNT2 - Professioni sanitarie della riabilitazione	98	276	374	29	71	100
	L/SNT3 - Professioni sanitarie tecniche	83	114	197	25	33	58
	LM-13 - Farmacia e farmacia industriale	304	871	1.175	32	123	155
	LM-41 - Medicina e chirurgia	601	725	1.326			
	LM-46 - Odontoiatria e protesi dentaria	49	43	92			
	LM/SNT1 - Scienze infermieristiche e ostetriche	17	54	71	5	15	20
	LM/SNT2 - Scienze riabilitative delle professioni sanitarie	9	42	51	2	15	17
	LM/SNT3 - Scienze delle professioni sanitarie tecniche	20	34	54	8	14	22
Area Scientifica		2.999	1.790	4.789	545	476	1.021
	1 - Biotecnologie	2	8	10	2	4	6
	8 - Ingegneria civile e ambientale	31	10	41	9	2	11
	9 - Ingegneria dell'informazione	20	2	22	15	0	15
	10 - Ingegneria industriale	35	5	40	14	1	15
	12 - Scienze biologiche	13	12	25	6	3	9
	16 - Scienze della Terra	3	1	4			
	21 - Scienze e tecnologie chimiche	3	1	4			
	25 - Scienze e tecnologie fisiche	7	0	7	3	1	4
	26 - Scienze e tecnologie informatiche	14	3	17	12	2	14
	27 - Scienze e tecnologie per l'ambiente e la natura	4	3	7			
	32 - Scienze matematiche	1	3	4	3
	33 - Scienze delle attività motorie e sportive	13	3	16	4	3	7
	41 - Tecnologie per la conservazione e il restauro dei beni culturali				3	0	3
	4/S - Specialistiche in architettura e ingegneria edile	18	11	29	10	10	20
	28/S - Specialistiche in ingegneria civile	4	2	6	2	2	4
	32/S - Specialistiche in ingegneria elettronica				4	0	4
	35/S - Specialistiche in ingegneria informatica	4	0	4			
	36/S - Specialistiche in ingegneria meccanica	4	1	5	6	0	6
	L-2 - Biotecnologie	38	62	100			
	L-4 - Disegno industriale	101	65	166	16	17	33
	L-7 - Ingegneria civile e ambientale	196	104	300	37	44	81
	L-8 - Ingegneria dell'informazione	330	55	385	40	7	47
	L-9 - Ingegneria industriale	415	38	453	41	7	48
	L-13 - Scienze biologiche	124	263	387	22	72	94
	L-22 - Scienze delle attività motorie e sportive	281	137	418	44	35	79
	L-27 - Scienze e tecnologie chimiche	90	54	144	10	22	32
	L-30 - Scienze e tecnologie fisiche	67	24	91	5	8	13
	L-31 - Scienze e tecnologie informatiche	219	52	271	23	12	35
	L-34 - Scienze geologiche	115	55	170	10	8	18
	L-35 - Scienze matematiche	34	39	73	4	13	17
	L-43 - Diagnostica per la conservazione dei beni culturali	20	44	64	3	11	14

SCUOLA

Tav. 7.15 –(seguito) Studenti iscritti e laureati all'Università degli studi di Ferrara per classe di Corso di laurea e Area a.a. 2014/2015 e laureati 2013/2014.

Area	Classe	Iscritti			Laureati		
		Maschi	Femmine	Totale	Maschi	Femmine	Totale
	LM-6 - Biologia	36	63	99	30	52	82
	LM-8 - Biotecnologie industriali	23	45	68	5	7	12
	LM-17 - Fisica	24	4	28	10	7	17
	LM-18 - Informatica	3	0	3			
	LM-23 - Ingegneria civile	100	58	158	30	19	49
	LM-29 - Ingegneria elettronica	30	4	34	12	3	15
	LM-32 - Ingegneria informatica	67	10	77	14	1	15
	LM-33 - Ingegneria meccanica	66	9	75	25	3	28
	LM-40 - Matematica	8	30	38	3	14	17
	LM-54 - Scienze chimiche	18	24	42	8	8	16
	LM-67 - Scienze e tecniche delle attività motorie preventive e adattate	46	53	99	13	15	28
	LM-74 - Scienze e tecnologie geologiche	55	23	78	8	7	15
	LM-4 C.U. - Architettura e ingegneria edile-architettura (quinquennale)	309	406	715	35	52	87
Area Sociale		2.181	2.440	4.621	316	475	791
	2 - Scienze dei servizi giuridici	12	14	26			
	14 - Scienze della comunicazione	23	14	37	14	15	29
	17 - Scienze dell'economia e della gestione aziendale	15	16	31	4	8	12
	28 - Scienze economiche	3			
	31 - Scienze giuridiche	8	26	34	1	4	5
	39 - Scienze del turismo	5	19	24	0	15	15
	22/S - Specialistiche in giurisprudenza	2	8	10	2	4	6
	84/S - Specialistiche in scienze economico-aziendali	2	7	9	1	3	4
	L-14 - Scienze dei servizi giuridici	113	193	306	14	21	35
	L-18 - Scienze dell'economia e della gestione aziendale	940	747	1.687	99	128	227
	L-20 - Scienze della comunicazione	215	262	477	29	65	94
	L-33 - Scienze economiche	32	26	58	11	8	19
	LMG/01 - Magistrali in giurisprudenza	586	886	1.472	70	125	195
	LM-56 - Scienze dell'economia	208	196	404	54	62	116
	LM-77 - Scienze economico-aziendali	18	22	40	16	14	30
Area Umanistica		339	1.304	1.643	53	216	269
	5 - Lettere	5	1	6			
	11 - Lingue e culture moderne	1	12	13	3	6	9
	13 - Scienze dei beni culturali	4	5	9	1	3	4
	18 - Scienze dell'educazione e della formazione	2	26	28	2	23	25
	29 - Filosofia	5	5	10	2	4	6
	L-5 - Filosofia	4	3	7	1	3	4
	L-10 - Lettere	19	79	98	3	9	12
	L-11 - Lingue e culture moderne	135	470	605	13	55	68
	L-19 - Scienze dell'educazione e della formazione	84	488	572	9	64	73
	LM-2 - Archeologia	52	101	153	10	12	22
	LM-14 - Filologia moderna	12	39	51	2	11	13
	LM-37 - Lingue e letterature moderne europee e americane	16	74	90	7	24	31

N.B. Alcuni risultati potrebbero essere omessi in ottemperanza alle leggi sulla privacy.

I totali indicati non comprendono gli studenti ancora iscritti a corsi di studi del vecchio ordinamento (Ante Riforma del 2001).

Fonte A.N.S

SCUOLA

Tav. 7.16 - Statistiche sugli apprendimenti - Punteggi medi in Italiano e Matematica della classe II della scuola secondaria di II grado - per le Rilevazioni a.s. 2011-2012, 2012-2013, 2013-2014 e 2014/2015. Comune e Provincia di Ferrara.

	Italiano							
	A.s. 2011/2012		A.s. 2012/2013		A.s. 2013/2014		A.s. 2014/2015	
	Percentuale risposte corrette	Stima di abilità	Percentuale risposte corrette	Stima di abilità	Percentuale risposte corrette	Stima di abilità	Percentuale risposte corrette	Stima di abilità
Provincia Ferrara	68	193	57	178	65	199	53	194
LICEI	75	210	65	199	71	212	62	214
TECNICI	65	186	45	173	63	193	34	154
PROFESSIONALI	61	175	55	149	53	171	49	186
Comune Ferrara	68	192	54	169	66	200	54	198

	Matematica							
	A.s. 2011/2012		A.s. 2012/2013		A.s. 2013/2014		A.s. 2014/2015	
	Percentuale risposte corrette	Stima di abilità	Percentuale risposte corrette	Stima di abilità	Percentuale risposte corrette	Stima di abilità	Percentuale risposte corrette	Stima di abilità
Provincia Ferrara	42	188	38	188	48	196	43	195
LICEI	46	200	43	200	53	206	51	209
TECNICI	44	194	29	189	47	194	24	163
PROFESSIONALI	34	168	38	166	36	167	42	194
Comune Ferrara	41	186	36	182	48	196	43	197

Fonte: Invalsi, Istituto Nazionale per la Valutazione del Sistema Educativo di Istruzione e Formazione.

Tav. 7.17 - Studenti laureati all'Università degli studi di Ferrara per Area, sesso e voto di laurea - a.a. 2013/2014.

Area	Voto di laurea						voto non fornito	TOTALE
	66-90	91-100	101-105	106-110	110 e lode			
Area Sanitaria	76	196	129	231	203	0	835	
Area Scientifica	147	316	166	205	184	3	1.021	
Area Sociale	213	300	132	85	61	0	791	
Area Umanistica	34	77	46	51	61	0	269	
Femmine	237	496	293	362	343	2	1.733	
Maschi	233	393	180	210	166	1	1.183	
Totale	470	889	473	572	509	3	2.916	

Fonte A.N.S

SCUOLA

Tav. 7.18 - Indagine campionaria sull'Occupazione e la Disoccupazione nel comune di Ferrara. Residenti di 15 anni e oltre nel comune di Ferrara per titolo di studio. Dati percentuali.

Titolo di studio conseguito	Media delle rilevazioni dell'anno in %														
	2001	2002	2003	2004	2005	2006	2007	2008	2009	2010	2011	2012	2013	2014	2015
Specializzazione post laurea	0,3	0,5	1,0	1,1	1,0	1,1	0,9	1,4	1,3	0,7	1,8	1,1	1,3	0,8	1,8
Laurea	10,6	11,1	11,7	11,7	12,4	14,3	14,4	14,9	13,7	13,3	13,5	15,2	15,2	16,8	16,1
Diploma universitario o laurea breve	1,0	0,9	1,4	1,6	1,3	0,8	1,6	1,2	2,0	2,6	2,1	2,8	3,0	2,7	3,4
Diploma che permette l'accesso all'Università	26,2	26,6	28,4	29,3	27,8	28,3	29,7	28,2	29,2	28,0	30,4	29,8	30,0	30,2	31,2
Diploma che non permette l'accesso all'Università	4,6	5,0	4,9	5,1	4,4	4,3	3,6	5,4	6,1	6,0	4,6	5,0	4,9	4,5	6,0
Licenza media inferiore	24,3	23,6	24,1	23,1	25,0	24,1	24,2	26,1	25,1	25,7	26,9	25,1	26,9	26,9	24,8
Licenza elementare	26,7	26,8	23,7	23,1	24,1	22,5	21,0	20,1	18,9	20,4	18,1	18,1	16,4	15,6	15,1
Nessun titolo	6,2	5,6	5,0	5,1	4,0	4,5	4,6	2,8	3,7	3,2	2,5	2,8	2,3	2,5	1,7
TOTALE	100	100	100	100	100	100	100	100	100	100	100	100	100	100	100

Fonte: Ufficio Statistica - Indagine "Occupazione e Disoccupazione" sulla popolazione residente del comune di Ferrara (vedi Glossario del capitolo "10. Lavoro e redditi")

8. SANITA'

FONTE DEI DATI:

Indicatori attività di ricovero: Azienda Ospedaliero – Universitaria Arcispedale S.Anna di Ferrara – Unità di Statistica Sanitaria - Via Aldo Moro 8 – FERRARA

Donatori di sangue nel comune di Ferrara: Avis, dati tratti dalla banca dati on-line dell'Unioncamere E.R.

SANITA'

Tav. 8.1 - Indicatori di attività di ricovero del S.Anna - Anni 2013 – 2015

	Regime di ricovero (esclusi neonati sani)			Regime di ricovero Day		
	2013	2014	2015	2013	2014	2015
N. posti letto medi	610	599	606	85	84	84
N. dimissioni	22.647	23.294	23.679	9.048	9.239	8.681
Giornate di degenza	190.340	194.869	195.251	57.713	55.991	51.447
N. medio presenti per giorno	521,5	533,9	534,9	230,9	224,0	205,8
N. medio ricoveri per giorno	62,0	63,8	64,9	36,2	37	34,7
Tasso occupazione posto letto	85,5	89,1	88,3	-	-	-
Indice di rotazione posto letto	37,1	38,9	39,1	-	-	-

POSTI LETTO AL 31/12/2015

Posti letto ordinario	624
Posti letto day-hospital	84 (giorni di attività: 250)
Posti letto totale	708

Tav. 8.2 - Numero dimissioni per regime di ricovero e zona di residenza - Anni 2013 - 2015 (esclusi i neonati sani)

Zona di residenza del paziente	Ricovero ordinario			Day Hospital			TOTALE		
	2013	2014	2015	2013	2014	2015	2013	2014	2015
AUSL 109 - Ferrara	19.406	20.135	20234	7.029	7.303	6.946	26.435	27.438	27.180
Altre AUSL regione Emilia Romagn:	1.126	1.149	1253	633	635	517	1.759	1.784	1.770
Altre regioni	1.908	1.805	1961	1.331	1.265	1.167	3.239	3.070	3.128
Estero	207	205	231	55	36	51	262	241	282
TOTALE	22.647	23.294	23.679	9.048	9.239	8.681	31.695	32.533	32.360

Tav. 8.3 - Numero dimissioni per regime di ricovero e classe di età del paziente - Anni 2013 – 2015

Età del paziente	Ricovero ordinario			Day Hospital			TOTALE		
	2013	2014	2015	2013	2014	2015	2013	2014	2015
0	629	710	672	25	20	10	654	730	682
1 - 4	601	569	555	214	235	223	815	804	778
5 - 14	788	741	726	401	453	414	1.189	1.194	1.140
15 - 44	4.637	4.747	4.448	2.505	2.486	2.241	7.142	7.233	6.689
45 - 64	4.673	4.703	4.872	3.028	3.096	2.901	7.701	7.799	7.773
65 - 74	4.015	4.040	4.242	1.580	1.657	1.658	5.595	5.697	5.900
75 - 84	4.654	5.001	5.196	1.072	1.035	1.035	5.726	6.036	6.231
> 84	2.650	2.783	2.968	223	257	199	2.873	3.040	3.167
TOTALE	22.647	23.294	23.679	9.048	9.239	8.681	31.695	32.533	32.360

Tav. 8.4 - Giornate di degenza per regime di ricovero e classe di età del paziente - Anni 2013 - 2015

Età del paziente	Ricovero ordinario			Day Hospital			TOTALE		
	2013	2014	2015	2013	2014	2015	2013	2014	2015
0	5.886	6.388	5.959	113	113	45	5.999	6.501	6.004
1 - 4	2.282	2.161	1.962	733	624	537	3.015	2.785	2.499
5 - 14	3.304	3.551	2.463	1.503	1.386	1.243	4.807	4.937	3.706
15 - 44	27.816	29.312	28.303	16.890	15.941	13.878	44.706	45.253	42.181
45 - 64	43.155	41.981	43.219	21.493	20.471	19.016	64.648	62.452	62.235
65 - 74	38.122	38.222	38.727	10.157	10.549	9.925	48.279	48.771	48.652
75 - 84	45.307	46.897	48.457	6.002	5.673	5.891	51.309	52.570	54.348
> 84	24.468	26.357	26.161	822	1.234	912	25.290	27.591	27.073
TOTALE	190.340	194.869	195.251	57.713	55.991	51.447	248.053	250.860	246.698

SANITA'

Tav. 8.5- Donatori di sangue nel comune di Ferrara.

ANNI	Numero SOCI (art. 5 Statuto e art. 2 Regolamento)				n. soci donatori periodici per 100 abitanti	Numero DONAZIONI		
	donatori periodici	ex donatori	collaboratori	TOTALE		sangue intero	plasma-feresi	TOTALE
2000	FERRARA	2.594	12	13	2.619	2,0	4.074	4.074
	S. Martino (FERRARA)	261	14		275		482	482
2001	FERRARA	2.518	12	13	2.543	1,9	4.131	4.131
	S. Martino (FERRARA)	274	14		288		481	481
2002	FERRARA	2.647	12	13	2.672	2,0	4.121	4.121
	S. Martino (FERRARA)	304	14		318		545	545
2003	FERRARA	2.785	12	13	2.810	2,1	4.461	4.461
	S. Martino (FERRARA)	319	14		333		560	560
2004	FERRARA	2.874	4	12	2.890	2,2	4.957	4.957
	S. Martino (FERRARA)	318	3	8	329		556	556
2005	FERRARA	3.202	6	12	3.220	2,4	5626	5626
	S. Martino (FERRARA)	322	4	9	335		577	577
2006	FERRARA	3.297	8	12	3.317	2,5	5.887	5.887
	S. Martino (FERRARA)	307	1	9	317		599	599
2007	FERRARA	3.344	9	13	3.366	2,5	6.085	6.085
	S. Martino (FERRARA)	307	1	8	316		642	642
2008	FERRARA	3.449	10	13	3.472	2,5	6.400	6.400
	S. Martino (FERRARA)	303	1	8	312		584	584
2009	FERRARA	3.599	14	17	3.630	2,7	6.500	251 6.751
	S. Martino (FERRARA)	296	1	8	305		604	3 607
2010	FERRARA	3.789	15	15	3.819	3,0	6.797	541 7.338
	S. Martino (FERRARA)	302	2	8	312		565	5 570
2011	FERRARA	4.007	16	17	4.040	3,2	6.801	500 7.301
	S. Martino (FERRARA)	276	2	8	286		511	14 525
2012	FERRARA	4.139	15	11	4.165	3,1	7.063	556 7.619
	S. Martino (FERRARA)	262	2	10	274		502	11 513
2013	FERRARA	4.233	16	16	4.265	3,2	6.901	576 7.477
	S. Martino (FERRARA)	254	2	10	266		436	15 451
2014	FERRARA	4.268	27 non donatori		4.295	3,4	7.125	573 7.698
	S. Martino (FERRARA)	248	12 non donatori		260		409	15 424
2015	FERRARA	4.338	28 non donatori		4.366	3,2	7.011	620 7.631
	S. Martino (FERRARA)	237	12 non donatori		249		449	18 467

9. TURISMO E CULTURA

FONTE DEI DATI:

Arrivi e presenze negli esercizi alberghieri ed extra alberghieri: Assessorato al Turismo del Comune di Ferrara e Amministrazione provinciale di Ferrara.

Visitatori dei musei: Ministero per i Beni e le Attività Culturali, Provincia di Ferrara, Ferrara Arte S.p.A., Comune di Ferrara, Università di Ferrara.

Attività e spettatori al Teatro Comunale: Istituzione Teatro Comunale, Associazione Ferrara Musica, Settore Attività Culturali del Comune di Ferrara.

Patrimonio librario e utenza delle Biblioteche e dell'Archivio Storico: Servizio Biblioteche e Archivio Storico del Comune di Ferrara.

MUSEI, GALLERIE D'ARTE E MONUMENTI STORICI:

A gestione Statale:

- **Museo Archeologico Nazionale**, a Palazzo Costabili detto di Ludovico il Moro, Via XX Settembre 122.
- **Pinacoteca Nazionale**, a Palazzo dei Diamanti, Corso Ercole I° d'Este 21.
- **Casa Romei**, Via Savonarola 30.

A gestione Comunale:

- **Castello Estense**, Piazza Castello 1.

Musei:

- **Museo Boldini e dell'Ottocento Ferrarese**, a Palazzo Massari, Corso Porta Mare 9.
- **Museo d'Arte Moderna e Contemporanea Filippo De Pisis**, a Palazzo Massari, Corso Porta Mare 9.
- **Palazzo Schifanoia**, Via Scandiana 23.
- **Museo Lapidario**, Via Camposabbionario 1 (ex chiesa di Santa Libera)
- **Palazzina Marfisa d'Este**, Corso Giovecca 170.
- **Museo Civico di Storia Naturale**, Via De Pisis 24.
- **Museo del Risorgimento e Resistenza**, Corso Ercole I° d'Este 17.
- **Centro di Documentazione del Mondo Agricolo Ferrarese**, Via Imperiale 265, S. Bartolomeo in Bosco.
- **Centro di Documentazione Storica/Centro Etnografico Ferrarese**, Via Gobetti 5.
- **Museo della Cattedrale**, Via San Romano (ex chiesa di San Romano).
- **Casa dell'Ariosto**, Via Ariosto 67.

Gallerie d'Arte e spazi espositivi:

- **Galleria Civica d'Arte Moderna**, a Palazzo dei Diamanti, Corso Ercole I° d'Este 21.
- **Padiglione d'Arte Contemporanea**, Corso Porta Mare 5
- **Palazzo Bonacossi**, Via Cisterna del Follo 5.
- **Porta degli Angeli**, Rampari di Belfiore 1.

Dell'Università:

- **Museo Geopaleontologico**, Corso Ercole I° d'Este 32.
- **Museo Anatomico "G. Tumiaty"**, Via Fossato di Mortara 66.

Della Comunità Ebraica:

- **Museo Ebraico**, Via Mazzini 95.

Museo Nazionale dell'Ebraismo italiano e della Shoah (MEIS), Via Piangipane, 81: inaugurato il 20 dicembre 2011, viene aperto in occasione di mostre temporanee. La gestione del Museo è affidata ad una Fondazione costituita tra il Ministero per i Beni e le attività culturali, il Comune di Ferrara, il CDEC (Centro di Documentazione Ebraica Contemporanea) e l'UCEI (Unione delle Comunità Ebraiche Italiane).

TEATRO COMUNALE

Indirizzo: Corso Martiri della Libertà 5

Superficie delle zone aperte al pubblico: mq 2.130 di cui: atrio e platea mq 610, palchi mq 1.040; Ridotto mq 480.

Capienza: 990 posti.

Accesso ai disabili: si.

TURISMO E CULTURA

Tav. 9.1 - Arrivi, presenze e permanenza media in giorni di italiani e stranieri nel Comune di Ferrara – Anni 1971-2015.

Anni	ITALIANI			STRANIERI			TOTALE		
	Arrivi	Presenze	Perman. media	Arrivi	Presenze	Perman. media	Arrivi	Presenze	Perman. media
1971	82.090	197.136	2,40	10.512	22.081	2,10	92.602	219.217	2,37
1972	87.299	198.502	2,27	10.056	18.700	1,86	97.355	217.202	2,23
1973	86.572	210.456	2,43	9.168	15.728	1,72	95.740	226.184	2,36
1974	89.021	220.109	2,47	8.318	14.801	1,78	97.339	234.910	2,41
1975	90.185	227.017	2,52	9.152	17.300	1,89	99.337	244.317	2,46
1976	89.542	235.765	2,63	10.807	20.595	1,91	100.349	256.360	2,55
1977	83.918	200.365	2,39	11.033	21.017	1,90	94.951	221.382	2,33
1978	81.341	215.938	2,65	10.501	17.437	1,66	91.842	233.375	2,54
1979	79.785	216.045	2,71	13.687	22.989	1,68	93.472	239.034	2,56
1980	81.224	217.629	2,68	13.384	24.288	1,81	94.608	241.917	2,56
1981	82.405	238.975	2,90	16.920	30.456	1,80	99.325	269.431	2,71
1982	73.099	219.297	3,00	15.447	26.260	1,70	88.546	245.557	2,77
1983	70.740	205.146	2,90	17.155	30.879	1,80	87.895	236.025	2,69
1984	72.943	204.240	2,80	18.423	33.161	1,80	91.366	237.402	2,60
1985	72.624	188.822	2,60	18.701	41.142	2,20	91.325	229.965	2,52
1986	70.010	196.028	2,80	18.288	36.576	2,00	88.298	232.604	2,63
1987	69.447	167.000	2,40	19.120	45.758	2,39	88.567	212.758	2,40
1988	74.565	204.757	2,75	22.992	48.073	2,09	97.557	252.830	2,59
1989	68.884	207.969	3,02	23.851	50.035	2,10	92.735	258.024	2,78
1990	70.899	233.506	3,29	22.880	53.594	2,34	93.779	287.100	3,06
1991	61.173	156.283	2,55	17.442	39.425	2,26	78.615	195.708	2,49
1992	68.556	171.925	2,51	17.484	41.132	2,35	86.040	213.057	2,48
1993	54.039	118.584	2,19	15.785	35.391	2,24	69.824	153.975	2,21
1994	57.248	133.217	2,33	19.759	46.032	2,33	77.007	179.249	2,33
1995	65.667	150.069	2,29	24.223	55.299	2,28	89.890	205.368	2,28
1996	63.613	130.266	2,05	27.019	60.159	2,23	90.632	190.425	2,10
1997	68.760	138.370	2,01	31.274	65.893	2,11	100.034	204.263	2,04
1998	82.277	166.984	2,03	33.987	71.010	2,09	116.264	237.994	2,05
1999	84.893	184.103	2,17	36.265	81.083	2,24	121.158	265.186	2,19
2000	89.246	178.317	2,00	38.765	82.456	2,13	128.011	260.773	2,04
2001	103.322	206.046	1,99	48.197	110.032	2,28	151.519	316.078	2,09
2002	112.556	225.344	2,00	48.474	112.368	2,32	161.030	337.712	2,10
2003	113.629	230.156	2,03	45.995	111.571	2,43	159.624	341.727	2,14
2004	121.020	263.992	2,18	48.403	112.389	2,32	169.423	376.381	2,22
2005	114.798	235.970	2,06	46.911	110.838	2,36	161.709	346.808	2,14
2006	120.870	252.809	2,09	48.160	113.601	2,36	169.030	366.410	2,17
2007	143.699	316.946	2,21	53.890	127.169	2,36	197.589	444.115	2,25
2008	143.803	306.965	2,13	56.861	135.708	2,39	200.664	442.673	2,21
2009	135.226	280.065	2,07	44.230	109.068	2,47	179.456	389.133	2,17
2010	134.369	258.632	1,92	45.437	106.501	2,34	179.806	365.133	2,03
2011	138.610	277.603	2,00	50.804	171.919	3,38	189.414	449.522	2,37
2012	126.404	251.128	1,99	49.145	105.009	2,14	175.549	356.137	2,03
2013	127.982	243.222	1,90	55.813	119.461	2,10	183.795	362.683	2,00
2014	136.696	256.824	1,88	60.054	135.424	2,26	196.750	392.248	1,99
2015	137.968	254.130	1,80	61.781	143.785	2,30	199.749	397.915	2,00

Nota: dal 2006 sono conteggiati anche gli arrivi e le presenze in camere, case e appartamenti non iscritti al R.E.C.

Fonte dei dati: Assessorato al Turismo del Comune di Ferrara e Amministrazione Provinciale di Ferrara

TURISMO E CULTURA

Tav. 9.2 - Consistenza e capacità ricettiva degli esercizi alberghieri e complementari nel Comune di Ferrara al 31/12/2015

Categoria		N° di esercizi	N° di letti	N° di camere	N° di bagni	Giornate Letto dispon. 2015
ESERCIZI ALBERGHIERI	5 stelle lusso e 5 stelle	1	54	26	28	1.012
	4 stelle	10	812	423	439	258.919
	3 stelle	15	855	451	481	293.271
	2 stelle	3	83	50	51	31.399
	1 stella	2	35	28	9	12.125
	Residenze turistico alberghiere	3	69	33	33	34.685
TOTALE		34	1.908	1.011	1.041	631.411
ESERCIZI COMPLEMENTARI	Camere, case e appartamenti per vacanze	75	749	321	327	246.454
	Campeggi e villaggi turistici	1	200	50	9	68.000
	Alloggi agro-turistici	16	277	153	150	98.483
	Altre strutture ricettive	43	311	125	107	104.662
	TOTALE	135	1.537	649	593	517.599
TOTALE		169	3.445	1.660	1.634	1.149.010
Camere, case e appartamenti non iscritti al R.E.C.		67	274	72	87	81.999

Fonte dei dati: Assessorato al Turismo del Comune di Ferrara e Provincia di Ferrara

Tav. 9.3 - Arrivi e presenze di cittadini italiani nel Comune di Ferrara nel 2015 per Regione di residenza

Regione di residenza	Arrivi	Presenze
Piemonte	11.470	21.057
Valle d'Aosta	394	734
Lombardia	28.511	45.725
Bolzano	925	1.748
Trento	1.473	2.313
Veneto	10.880	17.903
Friuli-Venezia Giulia	4.568	7.372
Liguria	4.295	7.668
Emilia Romagna	14.903	25.902
Toscana	10.846	17.029
Umbria	2.574	4.419
Marche	5.390	8.420
Lazio	15.114	27.944
Abruzzo	3.059	5.400
Molise	484	907
Campania	6.712	15.800
Puglia	7.167	17.572
Basilicata	928	2.205
Calabria	1.908	4.378
Sicilia	4.876	16.051
Sardegna	1.491	3.583
TOTALE ITALIA	137.968	254.130

Fonte dei dati: Amministrazione Provinciale di Ferrara

TURISMO E CULTURA

Tav. 9.4 - Arrivi e presenze di cittadini stranieri nel Comune di Ferrara nel 2015 per Paese di residenza

Paese estero di residenza	Arrivi	Presenze
Austria	2.648	4.966
Belgio	1.750	4.364
Bulgaria	426	1.355
Cipro	17	32
Croazia	570	1.147
Danimarca	333	912
Estonia	50	124
Finlandia	215	536
Francia	5.540	11.937
Germania	6.351	14.223
Grecia	790	3.018
Irlanda	327	1.666
Islanda	6	15
Lettonia	105	184
Lituania	171	237
Lussemburgo	47	74
Malta	76	249
Norvegia	230	516
Paesi Bassi	2.473	6.015
Polonia	1.966	3.695
Portogallo	385	893
Regno Unito	3.012	10.464
Repubblica Ceca	540	842
Romania	1.105	4.453
Russia	1.091	2.512
Slovacchia	271	665
Slovenia	549	1.073
Spagna	2.882	8.123
Svezia	329	1.020
Svizzera e Liechtenstein	2.740	7.049
Turchia	419	1.184
Ucraina	326	638
Ungheria	1.259	2.615
<i>Altri Paesi Europei</i>	1.213	2.407
Canada	703	1.628
Stati Uniti d'America	3.358	11.438
<i>Altri Paesi Nord-americani</i>	19	643
Messico	171	429
Venezuela	39	87
Brasile	780	2.457
Argentina	271	518
<i>Altri Paesi del Centro e Sud America</i>	281	1.352
Cina	11.970	12.747
Giappone	659	1.960
Corea del Sud	680	817
India	158	583
Israele	408	2.903
<i>Altri Paesi dell'Asia Occidentale</i>	444	1.235
<i>Altri Paesi dell'Asia</i>	259	755
Egitto	50	114
<i>Paesi dell'Africa Mediterranea</i>	297	1.041
Sud Africa	127	434
<i>Altri Paesi dell'Africa</i>	198	1.604
Australia	540	1.450
Nuova Zelanda	135	341
<i>Altri Paesi dell'Oceania</i>	1	2
<i>Altri Paesi o non specificato</i>	21	44
TOTALE PAESI ESTERI	61.781	143.785

Fonte dei dati: Amministrazione Provinciale di Ferrara

TURISMO E CULTURA

Tav. 9.5 - Visitatori ai musei e agli spazi espositivi ferraresi dal 2009 al 2015

GALLERIE D'ARTE MODERNA E CONTEMPORANEA - FERRARA ARTE

	2009		2010		2011		2012		2013		2014		2015	
	Visitatori	Giorni di apertura	Visitatori	Giorni di apertura	Visitatori	Giorni di apertura	Visitatori	Giorni di apertura	Visitatori	Giorni di apertura	Visitatori	Giorni di apertura	Visitatori	Giorni di apertura
Palazzo dei Diamanti (a)	143.158	161	137.849	183	160.358	175	87.873	155	80.576	214	135.023	119	92.377	160

Fonte dei dati: Fondazione Ferrara Arte.

(a) Chiuso dal 20 al 25 maggio e dal 29 maggio al 13 ottobre 2012 in seguito agli eventi sismici.

MUSEI E SPAZI ESPOSITIVI A GESTIONE COMUNALE

	2009		2010		2011		2012		2013		2014		2015	
	Visitatori	Giorni di apertura	Visitatori	Giorni di apertura	Visitatori	Giorni di apertura	Visitatori	Giorni di apertura	Visitatori	Giorni di apertura	Visitatori	Giorni di apertura	Visitatori	Giorni di apertura
Musei a pagamento														
*Castello Estense (MUSEO) (1)	99.103	n.d.	94.767	n.d.	99.550	n.d.	78.449	n.d.	103.751	n.d.	126.992	339	150.342	340
Museo Giovanni Boldini e Museo dell'Ottocento (6) (7)	30.941	311	15.689	311	9.987	313	6.731	119	0	0	0	0	0	0
Museo d'Arte Moderna e Contemporanea "F. de Pisis" (6)	4.960	310	5.688	311	6.229	313	3.211	119	0	0	0	0	0	0
*Palazzo Schifanoia e Civico Lapidario (2)	44.893	309	45.324	312	47.930	311	24.657	111	44.007	240	50.857	312	55.970	309
*Palazzina di Marfisa d'Este	10.135	311	9.068	311	11.131	310	13.053	292	17.755	310	16.366	312	18.155	310
*Museo della Cattedrale (3)	11.924	312	11.555	312	13.739	308	11.182	299	13.188	310	13.819	313	14.800	304
Museo di Storia Naturale (4)	10.632	311	11.396	309	11.108	312	8.605	302	12.215	309	12.020	215	15.442	309
*Museo del Risorgimento e della Resistenza	5.167	312	4.929	311	9.054	312	4.376	302	5.388	309	6.230	312	6.445	310
Totale musei a pagamento	217.755	2.176	198.416	2.177	208.728	2.179	150.264	1.544	196.304	1.478	226.284	1.803	261.154	1.233
Spazi espositivi a pagamento														
Padiglione d'Arte Contemporanea (PAC) (6)	517	55	4.637	100	1.455	31	1.950	44	0	0	0	0	0	0
Musei ad ingresso gratuito														
Casa di Ludovico Ariosto	10.085	308	10.281	310	11.830	319	8.387	302	9.271	308	9.370	312	8.677	310
Mondo Agricolo Ferrarese	10.242	235	8.107	255	6.860	262	7.540	263	7.690	261	7.020	262	6.970	262
Palazzo Bonaccossi	4.750	248	4.578	265	2.574	248	4.131	307	12.041	321	10.638	310	12.190	307
Tempio San Cristoforo alla Certosa (5)	20.433	365	16.687	365	16.649	365	8.599	133	4.519	79	5.333	108	4.783	107
Totale musei ad ingresso gratuito	45.510	1.156	39.653	1.195	37.913	1.194	28.657	1.005	33.521	969	32.361	992	32.620	986
Spazi espositivi ad ingresso gratuito														
Mostre Museo di Storia Naturale	826	64	5.680	246	3.514	195	415	24	0	0	0	0	0	0
Mostre Museo del Risorgimento e Resistenza	3.878	113	3.233	120	9.207	268	4.600	302	4.659	309	5.400	312	6.103	310
Totale spazi espositivi ad ingresso gratuito	4.704	177	8.913	366	12.721	463	5.015	326	4.659	309	5.400	312	6.103	310
TOTALE GESTIONE COMUNALE	268.486	3.564	251.619	3.838	260.817	3.867	185.886	2.919	234.484	2.756	264.045	3.107	299.877	2.529

Fonte dei dati: Settore Attività Culturali - Comune di Ferrara

(1) Dal 1 luglio 2015 il percorso museale del Castello Estense è gestito dal Comune di Ferrara sulla base di apposita convenzione tra Provincia e Comune di Ferrara.

(2) Museo chiuso dal 20/05/12 per danni causati dal sisma. E' stato riaperto parzialmente al pubblico, con un percorso di visita limitato al Salone dei Mesi e alla Sala delle Virtù, dal 27 marzo 2013. Da tale data sino al 1/05/13 compreso l'ingresso per i visitatori è stato gratuito. Dal 2/05/2013 è stato ripristinato il biglietto a pagamento, ma ad una tariffa ridotta.

(3) Museo chiuso per lavori di manutenzione post terremoto dal 9 al 17 aprile 2015.

(4) Museo chiuso dal 3/06 al 25/09/2014 per lavori di manutenzione.

(5) Tempio chiuso dal 20/05/12 per danni causati dal sisma. E' stato riaperto al pubblico, nelle sole giornate di sabato e domenica, dal 6 aprile 2013.

(6) Chiuso dal 20/05/2012 per danni causati dal sisma.

(7) Nei dati del 2009 e del 2010 sono compresi, rispettivamente, 24.670 e 7.588 visitatori che con il biglietto della mostra "Boldini nella Parigi degli Impressionisti", di Palazzo Diamanti, si sono recati a visitare anche il Museo Boldini.

A GESTIONE EXTRACOMUNALE

	2009	2010	2011	2012	2013	2014	2015	
	Visitatori							
Museo Archeologico Nazionale	10.920	12.900	14.901	18.938	19.867	22.706	19.794	
Pinacoteca Nazionale	15.672	16.789	18.644	16.023	17.719	21.785	30.394	
Casa Romei	13.867	13.836	14.786	13.181	13.236	12.293	13.399	(1) Chiuso dal 20/05/2012 per danni causati dal sisma.
Museo Ebraico (1)	5.110	5.595	6.107	2.752	-	-	-	(2) Inaugurato il 20/12/2011
Museo nazionale dell'Ebraismo italiano e della Shoah (MEIS) (2)	-	-	-	5.399	4.256	5.548	3.318	

(*) Nel 2015 sono stati rettificati, rispetto alle precedenti pubblicazioni, i dati relativi ai visitatori negli anni 2013 e 2014 di alcuni musei (evidenziati con *), perché è stato possibile adottare un sistema di conteggio diretto per ogni singola struttura.

Fonte dei dati: Ministero per i Beni e le Attività Culturali, MEIS.

TURISMO E CULTURA

Tav. 9.6 - Visitatori e Mostre alla Galleria Civica d'Arte Moderna Palazzo dei Diamanti dal 2000 al 2015

Titolo e periodo di esposizione	2000	2001	2002	2003	2004	2005	2006	2007	2008	2009	2010	2011	2012	2013	2014	2015
"Venezia 1950-1959" dal 26/9/99 al 9/1/2000 (1)	963															
"Picasso. Scolpire e dipingere la ceramica" dal 20/2/2000 al 21/5/2000	68.175															
"Napoli 1950-1959" dal 24/9/2000 al 7/1/2001	1.900	252														
"Da Canaletto a Constable" dal 25/2/2001 al 20/5/2001		53.164														
"L'arte elettronica" dal 24/6/2001 al 2/9/2001		4.246														
"Da Dahl a Munch" dal 26/10/2001 al 13/1/2002		31.593	10.171													
"Alfred Sisley. Poeta dell'Impressionismo" dal 17/2/02 al 19/5/02			139.364													
"Toti Scialoja" dal 16/6/02 all'1/9/02			1.928													
"Sargent e l'Italia" dal 22/9/02 al 6/1/03			48.243	6.406												
"Shakespeare nell'arte" dal 16/2/03 al 15/6/03				33.925												
"Degas e gli italiani a Parigi" dal 14/9/03 al 16/11/03				135.653												
"Rauschenberg" dal 29/2/2004 al 6/6/2004					31.389											
"Il Cubismo. Rivoluzione e tradizione" dal 3/10/04 al 9/1/05					69.567	9.694										
"Joshua Reynolds e l'invenzione della celebrità" dal 13/2/05 all'1/5/05						28.499										
"Corot. Natura, emozione, ricordo" dal 9/10/05 all' 8/1/06						69.028	17.371									
"De Pisis a Ferrara" dal 12/3/06 al 4/6/06							26.086									
"André Derain" dal 24/9/06 al 7/1/07							42.587	6.196								
"Il Simbolismo. Da Moreau a Gauguin a Klimt" dal 18/2/2007 al 20/5/2007								160.529								
"Cosmè Tura e Francesco del Cossa. L'arte a Ferrara nell'età di Borso d'Este" dal 23/9/07 al 6/1/08 (2 sedi espositive: P. dei Diamanti e P.Schifanoia)								65.935	5.877							
"Miró: la terra" dal 17/2/08 al 25/5/08									123.618							
"Turner e l'Italia" dal 16/11/08 al 22/2/09"									33.792	60.157						
"Morandi: l'arte dell'incisione" dal 5/4/09 al 2/6/09										5.901						
"Boldini nella Parigi degli Impressionisti" dal 20/09/09 al 10/01/10										77.100	18.705					
"Da Braque a Kandinsky a Chagall. Aimé Maeght e i suoi artisti" dal 28/02/10 al 2/06/10											71.867					
"Chardin. Il pittore del silenzio" dal 17/10/2010 al 30/01/11											47.277	31.190				
"Meis - architetture per un museo" dall' 8/05/2011 al 12/06/2011												1.901				
"Gli anni Folli. La Parigi di Modigliani, Picasso, Dalí 1918-1933" dall'11/09/2011 all'8/01/2012												127.267	23.510			
"SOROLLA. Giardini di luce" dal 17 marzo al 17 giugno 2012 (2)													35.000			
"Boldini, Previati e De Pisis. Due secoli di grande arte a Ferrara" dal 13 ottobre 2012 al 13 gennaio 2013													29.363	8.902		
"Lo sguardo di Michelangelo. Antonioni e le arti" dal 10 marzo al 9 giugno 2013														15.779		
"Zurbarán (1598 – 1664)" dal 14 settembre 2013 al 6 gennaio 2014														55.895	9.379	
"Matisse, la figura. La forza della linea, l'emozione del colore" dal 22 febbraio al 15 giugno 2014															125.644	
"La rosa di fuoco. La Barcellona di Picasso e Gaudi" dal 19 aprile al 19 luglio 2015																50.075
"Videoarte a Palazzo dei Diamanti 1973-1979. Reenactment" dal 26 settembre al 18 ottobre 2015																1.150
"De Chirico a Ferrara. Metafisica e avanguardie" dal 14 novembre 2015 al 28 febbraio 2016 (3)																41.152
Totale visitatori	71.038	89.255	199.706	175.984	100.956	107.221	86.044	232.660	163.287	143.158	137.849	160.358	87.873	80.576	135.023	92.377

Fonte dei dati: Ferrara Arte S.p.A., Comune di Ferrara.

(1) Il dato si riferisce al solo periodo rientrante nell'anno 2000; nell'intero periodo di esposizione questa mostra ha avuto 6.137 visitatori.

(2) Chiusa dal 20 al 25 maggio e definitivamente il 29 maggio 2012 in seguito agli eventi sismici.

(3) Il dato si riferisce solo al periodo 14/11/2015-31/12/2015; nell'intero periodo di esposizione la mostra ha avuto 128.187 visitatori.

TURISMO E CULTURA

Tav. 9.7 – Attività e spettatori al Teatro Comunale – Stagioni 2007/08 - 2014/15

	Stagione 2007-2008	Stagione 2008-2009	Stagione 2009-2010	Stagione 2010-2011
Concertistica Ferrara Muisca				
n° concerti in abbonamento	21	15	14	18
n° concerti fuori abbonamento	1	1	1	2
presenze	12.333	11.730	11.316	13.778
Lirica				
n° di spettacoli	4	3	5	4
n° di recite	8	8	9	9
presenze	5.102	5.385	4.905	6.136
- in abbonamento	2.013	2.022	2.560	2.720
- con biglietto	3.089	3.363	2.345	3.416
Prosa				
n° di spettacoli	13	12	14	12
n° di recite	53	41	51	42
presenze	27.735	25.710	28.512	24.868
- in abbonamento	12.390	10.872	9.761	16.542
- con biglietto	15.345	14.838	18.751	8.326
Danza				
n° di spettacoli	12	10	11	12
n° di recite	21	15	15	15
presenze	9.016	6.949	7.479	6.321
- in abbonamento	4.189	1.463	1.863	2.489
- con biglietto	4.827	5.486	5.616	3.832
Concerti al Ridotto				
n° di spettacoli	45	43	44	47
n° di recite	45	46	44	55
presenze	6.132	7.221	6.264	6.008
- in abbonamento	-	-	-	-
- con biglietto	6.132	7.221	6.264	6.008
- entrata gratuita	-	-	-	-
Teatro Ragazzi				
n° di spettacoli	19	18	19	15
n° di recite	66	60	56	49
presenze	12.475	14.762	10.629	10.486
- in abbonamento	-	-	-	-
- con biglietto	12.475	14.762	10.629	10.486
Musica e Scuola				
n° di spettacoli	15	15	12	11
n° di recite	30	38	29	16
presenze	4.106	4.163	4.775	3.946
- in abbonamento	-	-	-	-
- con biglietto	4.106	4.163	4.775	3.946
- entrata gratuita	-	-	-	-

Fonte dei dati: Istituzione Teatro Comunale, Associazione Ferrara Musica

TURISMO E CULTURA

Tav. 9.7 – (seguito) Attività e spettatori al Teatro Comunale - Stagioni 2007/08 - 2014/15

	Stagione 2011-2012	Stagione 2012-2013	Stagione 2013-2014	Stagione 2014-2015
Concertistica Ferrara Musica				
n° concerti in abbonamento	13	15	13	16
n° concerti fuori abbonamento	3	5	5	2
presenze	10.228	11.873	8.762	9.775
Lirica				
n° di spettacoli	4	4	4	4
n° di recite	9	8	9	9
presenze	4.856	5.077	4.565	4.465
- in abbonamento	2.336	1.687	1.533	1.470
- con biglietto	2.520	3.390	3.032	2.995
Prosa				
n° di spettacoli	9	9	10	10
n° di recite	38	34	31	31
presenze	18.494	16.511	21.007	20.396
- in abbonamento	13.606	10.866	12.606	13.521
- con biglietto	4.888	5.645	8.401	6.875
Danza				
n° di spettacoli	12	11	11	11
n° di recite	14	13	13	14
presenze	4.975	5.825	5.732	6.371
- in abbonamento	1.616	2.042	2.180	2.297
- con biglietto	3.359	3.783	3.552	4.074
Concerti al Ridotto				
n° di spettacoli	45	35	33	75
n° di recite	45	35	34	75
presenze	5400	5.065	6.968	8.910
- in abbonamento	-	-	-	-
- con biglietto	2800	2.565	4.218	500
- entrata gratuita	2600	2.500	2.750	8.410
Teatro Ragazzi				
n° di spettacoli	16	18	16	18
n° di recite	42	46	41	41
presenze	8.885	8.831	10.024	8.712
- in abbonamento	-	-	-	-
- con biglietto	8.885	8.831	10.024	8.712
Musica e Scuola/Scuola in Opera ⁽¹⁾				
n° di spettacoli	11	8	6	4
n° di recite	19	12	9	9
presenze	2.495	2.500	2.618	794
- in abbonamento	-	-	-	-
- con biglietto	1.295	800	748	794
- entrata gratuita	1.200	1.700	1.870	-

Fonte dei dati: Fondazione Teatro Comunale, Associazione Ferrara Musica

TURISMO E CULTURA

Tav. 9.8 - Patrimonio librario e utenza delle Biblioteche e dell'Archivio Storico del Comune di Ferrara - Anni 2008-2015.

Biblioteca	Anno	Patrimonio (libri, periodici, cd, dvd, video, ecc.)	Prestiti esterni	Prestiti interbi- bliotecari	Lecture	Utenti attivi	Giorni di apertura
"Ariostea"	2008	423.302	47.574	1.922	17.635	6.381	301
	2009	426.847	44.460	1.901	17.603	6.196	300
	2010	430.257	43.280	2.028	16.310	6.277	304
	2011	434.910	41.036	2.073	14.261	5.840	303
	2012	437.766	39.873	1.890	11.454	5.606	302
	2013	442.064	40.536	2.147	11.406	5.514	304
	2014	445.518	38.941	2.248	10.408	5.515	301
	2015	448.922	36.406	1.606	10.537	5.212	303
"Bassani"	2008	50.235	46.870	765	96	3.303	251
	2009	44.289	47.654	691	63	3.355	251
	2010	46.048	42.001	862	154	3.219	252
	2011	48.753	44.850	960	104	3.127	252
	2012	60.220	46.517	1.144	140	3.123	249
	2013	57.961	47.519	1.299	99	3.245	253
	2014	65.074	46.678	1.429	1.975	3.224	251
	2015	68.113	42.831	1.167	2.595	3.460	248
"Porotto"	2008	12.998	9.266	275	478	714	240
	2009	14.005	8.781	257	183	681	206
	2010	14.071	9.094	251	324	817	234
	2011	14.828	10.621	223	277	767	224
	2012	15.141	8.306	211	232	758	196
	2013	15.628	7.376	272	23	611	209
	2014	16.426	6.599	348	1.180	678	237
	2015	16.911	7.724	269	767	622	235
"Rodari"	2008	26.145	38.679	574	813	2.413	252
	2009	28.309	35.439	482	939	2.371	243
	2010	29.932	34.450	578	129	2.390	252
	2011	31.765	34.544	525	1.047	2.399	253
	2012	30.641	33.469	679	9	2.224	249
	2013	31.925	34.584	637	5	2.371	251
	2014	33.247	33.878	663	764	2.444	251
	2015	34.155	29.594	500	913	2.172	244
"San Giorgio"	2008	9.450	12.200	187	96	708	179
	2009	9.839	11.156	170	0	659	178
	2010	10.107	11.318	150	112	790	167
	2011	10.375	11.750	121	34	823	162
	2012	10.580	11.842	111	32	735	156
	2013	10.895	11.958	151	18	677	166
	2014	11.226	12.029	165	30	634	174
	2015	11.498	12.038	111	33	683	171
Archivio Storico	2008	3.536	-	-	-	-	253
	2009	4.534	300	0	0	164	240
	2010	8.434	105	3	237	90	245
	2011	10.790	157	0	219	117	250
	2012	12.314	295	1	509	462	249
	2013	13.297	308	3	247	163	252
	2014	14.358	307	5	255	121	248
	2015	14.811	246	5	561	140	245

Fonte: Servizio Biblioteche e Archivio Storico

10. LAVORO E REDDITI

FONTE DEI DATI:

In campo nazionale l'indagine Istat sulle forze di lavoro, condotta a cadenza trimestrale a partire dal 1959 e a carattere continuativo a partire dal 2004, costituisce la principale fonte statistica di rilevazione del mercato del lavoro italiano. L'indagine è strutturata in modo da fornire stime attendibili fino al dettaglio provinciale e sub-provinciale a livello di aggregazioni di comuni, a cadenza annuale.

L'esigenza di possedere informazioni sul mercato del lavoro a livello comunale, ha fatto sì che l'Amministrazione del Comune di Ferrara abbia provveduto, fin dal 1991, a finanziare l'indagine "**Occupazione e disoccupazione**" sulla popolazione residente **comunale**, realizzata con gli stessi criteri classificatori e le stesse definizioni dell'indagine Istat.

Nel corso degli anni la rilevazione ha subito diversi cambiamenti, mantenendosi tuttavia sempre allineata ai criteri metodologici dell'indagine nazionale. L'innovazione più radicale è stata effettuata dall'Istat nel 2004, con l'introduzione dell'indagine "continua". Dopo alcune sperimentazioni e valutato l'onere eccessivo che avrebbe comportato l'adozione di un'indagine continua a livello comunale, a partire dal 2006 si è stabilito di effettuare due indagini annuali, con campioni casuali distinti, mantenendo le stesse definizioni, gli stessi criteri classificatori e lo stesso questionario (semplificato) dell'indagine Istat.

L'universo di riferimento della rilevazione comunale "Occupazione e disoccupazione", è costituito da tutti i componenti delle famiglie residenti (con l'esclusione dei membri permanenti delle convivenze), l'unità di rilevazione è la famiglia "di fatto" e l'unità di classificazione sono le persone di 15 anni e oltre. La numerosità campionaria è di 800 famiglie per ogni rilevazione, con campionamento casuale. L'errore massimo di stima è del 2,5% al 95% di probabilità. Le famiglie vengono intervistate telefonicamente ove sia reperibile il numero telefonico e vi sia la disponibilità della famiglia stessa, in caso contrario a domicilio.

Le **pensioni INPS** vigenti al 1° gennaio percepite dai titolari residenti nel Comune di Ferrara sono tratte dalla Banca dati Unioncamere E.R. consultabile on-line al sito <http://www.rer.camcom.it/datiecon/guida/>, che riporta i dati Inps.

REDDITO IMPONIBILE ai fini dell'addizionale all'Irpef e REDDITO COMPLESSIVO delle persone fisiche per anno d'imposta: La fonte è il Ministero dell'Economia e delle Finanze, e i dati sono tratti dalla banca dati on-line di Unioncamere E.R. e dal Portale del Federalismo Fiscale.

Infortuni sul lavoro: la fonte è l'Inail e la banca dati Unioncamere E.R..

GLOSSARIO

Forze di lavoro: comprendono le persone occupate e quelle in cerca di occupazione.

Occupati: comprendono le persone di 15 anni e più che nella settimana di riferimento:

- hanno svolto almeno un'ora di lavoro in una qualsiasi attività che preveda un corrispettivo monetario o in natura;
- hanno svolto almeno un'ora di lavoro non retribuito nella ditta di un familiare nella quale collaborano abitualmente;
- sono assenti dal lavoro per un periodo limitato (ad esempio, per ferie o malattia). I dipendenti assenti dal lavoro sono considerati occupati se l'assenza non supera tre mesi, oppure se durante l'assenza continuano a percepire almeno il 50% della retribuzione. Gli indipendenti assenti dal lavoro sono considerati occupati se, durante il periodo di assenza, mantengono l'attività.

Persone in cerca di occupazione: comprendono le persone non occupate tra 15 e 74 anni che:

- hanno effettuato almeno un'azione attiva di ricerca di lavoro nei trenta giorni che precedono l'intervista e sono disponibili a lavorare (o ad avviare un'attività autonoma) entro le due settimane successive all'intervista;
- oppure, inizieranno un lavoro entro tre mesi dalla data dell'intervista e sono disponibili a lavorare (o ad avviare un'attività autonoma) entro le due settimane successive all'intervista, qualora fosse possibile anticipare l'inizio del lavoro.

Tasso di attività 15 - 64: rapporto percentuale tra le persone appartenenti alle forze di lavoro in età compresa tra i 15 e i 64 anni e la popolazione di pari età.

Tasso di occupazione 15 - 64: rapporto percentuale tra gli occupati in età compresa tra i 15 e i 64 anni e la popolazione di pari età.

Tasso di disoccupazione: rapporto percentuale tra le persone in cerca di occupazione e le forze di lavoro.

Tasso di disoccupazione giovanile: rapporto percentuale tra le persone in cerca di occupazione in età compresa tra i 15 e i 24 anni e le forze di lavoro di pari età.

FORMAZIONE DELLA BASE DATI sul REDDITO IMPONIBILE ai fini dell'addizionale all'Irpef per anno d'imposta:

I contribuenti che annualmente presentano al Fisco un modello di dichiarazione sono circa 44 milioni, di cui 41,5 milioni sono Persone Fisiche. Le dichiarazioni sono state trasmesse all'Agenzia delle Entrate sino alla fine del mese di Ottobre dell'anno successivo a quello di formazione del reddito.

I modelli di dichiarazione, dopo gli opportuni controlli in fase di acquisizione, sono predisposti per le elaborazioni successive attraverso un accurato processo di "validazione", di cui si segnalano le principali fasi:

- Verifica della completezza della Base Dati
- Eliminazione delle dichiarazioni duplicate e/o multiple
- Controllo e validazione delle variabili anagrafiche
- Lavorazione della dichiarazione con correzione dei dati errati
- Confronti con anni precedenti o con i dati di banche dati esterne, ecc.

In questa base dati sono elaborati i dati tratti dalle dichiarazioni "Unico" e "730" presentate dalle Persone Fisiche e dalle dichiarazioni "770" presentate dai Sostituti d'imposta. Quest'ultima tipologia (Sostituti d'imposta) comprende sia i "datori di lavoro dipendente e/o di lavoro autonomo" sia gli "enti erogatori di pensione". Dai modelli 770 sono stati estratti i soli dati riferiti ai contribuenti (Persone Fisiche) che non hanno presentato mod. 730 o Unico.

LAVORO E REDDITI

Tav. 10.1 - Indicatori dell'occupazione per genere – Anni 2001-2015

anno	Tasso di attività 15 - 64			Tasso di occupazione 15 - 64			Tasso di disoccupazione		
	maschi	femmine	totale	maschi	femmine	totale	maschi	femmine	totale
2001	71,8	60,1	65,7	68,5	54,7	61,3	4,5	9,0	6,6
2002	72,2	58,1	64,9	69,6	53,3	61,2	3,5	8,2	5,6
2003	72,5	61,0	66,6	70,0	56,8	63,2	3,3	6,8	4,9
2004	72,9	63,8	68,2	70,0	58,9	64,2	3,9	7,7	5,7
2005	73,7	61,3	67,4	70,1	56,8	63,3	4,7	7,3	5,9
2006	73,5	65,8	69,5	70,7	60,9	65,7	3,7	7,4	5,5
2007	77,9	67,8	72,7	74,8	62,0	68,2	3,9	8,5	6,1
2008	77,7	65,7	71,5	73,5	61,1	67,1	5,2	6,9	6,0
2009	75,8	68,5	72,0	70,8	63,4	67,0	6,6	7,5	7,0
2010	75,7	67,3	71,3	70,2	61,6	65,8	7,1	8,4	7,7
2011	77,2	70,3	73,6	71,2	63,8	67,4	7,4	9,0	8,2
2012	77,8	69,2	73,4	69,4	62,1	65,6	10,5	10,2	10,4
2013	78,5	72,0	75,1	70,3	63,8	66,9	10,4	11,3	10,8
2014	79,1	73,0	76,0	68,1	64,3	66,1	13,6	12,0	12,8
2015	80,6	73,4	76,9	72,2	65,1	68,5	10,4	11,4	10,8

Tasso di attività 15 - 64: rapporto % tra forze di lavoro in età 15-64 e popolazione in età 15-64

Tasso di occupazione 15 - 64: rapporto % tra occupati in età 15-64 e popolazione in età 15-64

Tasso di disoccupazione: rapporto % tra persone in cerca di occupazione e forze di lavoro

Tav. 10.2 - Occupati per carattere dell'occupazione e genere (valori medi annuali in migliaia) – Anni 2006-2015

anno	TOTALE OCCUPATI			occupati dipendenti a tempo indeterminato			occupati dipendenti a tempo determinato			Occupati autonomi (senza parasubordinati)			occupati parasubordinati			Occupati fuori comune (esclusi i senza luogo di lavoro fisso)			Occupati in CIG		
	M	F	T	M	F	T	M	F	T	M	F	T	M	F	T	M	F	T	M	F	T
2006	29,6	26,6	56,2	18,9	18,5	37,4	1,9	3,1	5,0	8,4	4,1	12,5	0,5	0,8	1,3	7,6	4,1	11,7	0,1	0,0	0,1
2007	31,3	27,2	58,5	19,5	18,4	37,9	2,3	3,5	5,8	9,1	4,5	13,6	0,5	0,7	1,2	8,5	4,4	12,8	0,1	0,0	0,1
2008	31,3	27,0	58,3	18,9	17,7	36,6	2,2	3,7	5,9	9,7	4,8	14,5	0,5	0,9	1,4	8,0	4,3	12,3	0,3	0,1	0,3
2009	29,8	28,0	57,8	19,0	20,2	39,2	1,7	3,6	5,3	8,9	3,6	12,5	0,2	0,5	0,8	8,3	4,9	13,2	1,2	0,2	1,4
2010	29,9	27,5	57,5	17,8	19,2	37,0	2,4	3,9	6,3	9,3	3,8	13,1	0,5	0,6	1,1	8,0	5,3	13,3	0,6	0,0	0,6
2011	30,2	28,3	58,5	19,3	20,0	39,2	2,4	3,5	5,9	8,3	4,2	12,5	0,3	0,7	1,0	8,5	4,1	12,6	0,4	0,1	0,5
2012	29,3	27,4	56,8	17,4	20,4	37,8	2,1	3,2	5,3	9,3	3,6	12,9	0,5	0,2	0,7	8,9	4,5	13,4	0,7	0,2	0,9
2013	29,4	27,8	57,2	17,1	19,0	36,1	2,7	3,5	6,2	9,1	4,8	13,9	0,5	0,5	1,0	8,2	4,9	13,1	0,3	0,1	0,5
2014	28,2	27,6	55,8	16,8	19,6	36,3	2,6	4,1	6,7	8,6	3,5	12,1	0,2	0,4	0,7	8,1	5,3	13,4	1,0	0,7	1,7
2015	29,4	27,9	57,3	17,8	20,1	38,0	2,2	4,0	6,2	9,3	3,4	12,8	0,0	0,3	0,3	8,1	4,4	12,5	0,3	0,3	0,6

LAVORO E REDDITI

Tav. 10.3 - Popolazione di 15 anni e oltre al netto delle Convivenze per condizione e genere (valori medi annuali in migliaia) – Anni 2001-2015

Anno	Forze di lavoro			Non forze di lavoro					Totale popolazione di 15 anni e oltre	
	Occupati	In cerca di occupazione	Totale f.l.	in età 15-64		Totale n.f.l. 15-64	in età 65 e oltre	Totale n.f.l.		
				Forze di lavoro potenziali (*)	che non hanno interesse a lavorare					
MASCHI E FEMMINE										
2001	52,5	3,7	56,2	4,3	24,6	28,9	33,6	62,5	118,7	
2002	52,8	3,2	55,9	3,7	26,2	29,9	32,6	62,5	118,4	
2003	56,0	2,9	58,9	3,6	25,5	29,1	29,9	59,0	117,9	
2004	56,7	3,4	60,1	3,7	24,0	27,7	30,5	58,2	118,3	
2005	54,7	3,5	58,1	2,2	25,4	27,6	32,9	60,5	118,5	
2006	56,2	3,3	59,5	1,2	24,7	25,8	33,7	59,5	118,9	
2007	58,5	3,8	62,3	1,5	21,6	23,1	33,7	56,8	119,1	
2008	58,3	3,8	62,1	4,8	19,5	24,2	33,4	57,6	119,6	
2009	57,8	4,3	62,1	4,4	19,4	23,8	34,0	57,7	119,9	
2010	57,5	4,8	62,3	4,7	19,7	24,4	33,1	57,5	119,8	
2011	58,5	5,2	63,7	4,8	17,7	22,5	33,8	56,2	120,0	
2012	56,8	6,6	63,3	4,8	17,7	22,5	34,0	56,5	119,9	
2013	57,2	6,9	64,1	2,6	18,2	20,7	34,5	55,3	119,3	
2014	55,8	8,2	64,0	2,9	16,9	19,8	35,0	54,8	118,8	
2015	57,3	7,0	64,2	2,7	16,2	19,0	34,9	53,9	118,1	
MASCHI										
2001	28,9	1,4	30,3	1,8	9,9	11,6	13,2	24,8	55,0	
2002	29,6	1,1	30,7	1,4	10,3	11,6	12,7	24,3	54,9	
2003	30,5	1,0	31,5	1,3	10,4	11,7	11,4	23,1	54,6	
2004	30,5	1,3	31,8	1,2	10,4	11,6	11,3	22,9	54,6	
2005	29,8	1,5	31,3	0,7	10,1	10,9	12,5	23,4	54,7	
2006	29,6	1,2	30,8	0,4	10,5	10,9	13,3	24,2	54,8	
2007	31,3	1,3	32,6	0,5	8,7	9,1	13,3	22,4	54,9	
2008	31,3	1,7	33,0	1,8	7,6	9,2	13,0	22,2	55,2	
2009	29,8	2,1	31,9	1,6	8,3	10,0	13,4	23,4	55,3	
2010	29,9	2,3	32,2	1,9	8,1	10,0	12,9	22,9	55,1	
2011	30,2	2,4	32,6	2,1	7,3	9,4	13,3	22,7	55,3	
2012	29,3	3,4	32,8	1,7	7,4	9,1	13,5	22,6	55,3	
2013	29,4	3,4	32,8	1,2	7,5	8,7	13,7	22,4	55,1	
2014	28,2	4,4	32,7	0,5	7,8	8,3	13,9	22,2	54,9	
2015	29,4	3,4	32,8	1,4	6,3	7,7	14,2	21,9	54,7	
FEMMINE										
2001	23,6	2,3	25,9	2,5	14,7	17,3	20,5	37,8	63,7	
2002	23,2	2,1	25,2	2,3	15,9	18,3	19,9	38,2	63,5	
2003	25,5	1,9	27,4	2,3	15,1	17,4	18,5	35,9	63,3	
2004	26,2	2,1	28,3	2,5	13,6	16,1	19,2	35,3	63,7	
2005	24,9	2,0	26,8	1,5	15,3	16,7	20,4	37,1	63,8	
2006	26,6	2,1	28,7	0,8	14,2	14,9	20,4	35,3	64,1	
2007	27,2	2,5	29,7	1,0	13,0	14,0	20,4	34,4	64,1	
2008	27,1	2,1	29,1	3,0	11,9	15,0	20,4	35,4	64,4	
2009	28,0	2,3	30,2	2,7	11,1	13,8	20,6	34,4	64,6	
2010	27,5	2,5	30,0	2,8	11,6	14,5	20,2	34,6	64,7	
2011	28,3	2,8	31,1	2,7	10,4	13,1	20,4	33,5	64,6	
2012	27,4	3,1	30,6	3,1	10,3	13,4	20,6	34,0	64,5	
2013	27,8	3,5	31,3	1,4	10,6	12,1	20,8	32,9	64,2	
2014	27,6	3,8	31,3	2,3	9,2	11,5	21,1	32,6	63,9	
2015	27,9	3,6	31,5	1,3	9,9	11,2	20,7	32,0	63,4	

(*) **Forze di lavoro potenziali:** che sono alla ricerca attiva di lavoro ma non sono immediatamente disponibili a lavorare, oppure che non hanno fatto ricerche attive ma sono immediatamente disponibili.

LAVORO E REDDITI

Tav. 10.4 - Occupati per settore, posizione nella professione e genere (valori medi annuali in migliaia) – Anni 2006-2015

Anno	Posizione nella professione	MASCHI				FEMMINE				TOTALE			
		Agricoltura	Industria	Altre attività	Totale	Agricoltura	Industria	Altre attività	Totale	Agricoltura	Industria	Altre attività	Totale
2006	dipendenti	0,5	8,4	12,0	20,8	0,4	2,3	18,8	21,6	0,9	10,7	30,8	42,4
	in proprio	1,0	1,9	6,1	8,8	0,3	0,3	4,2	5,0	1,3	2,2	10,3	13,8
	totale occupati	1,4	10,3	18,0	29,6	0,9	2,6	23,1	26,6	2,3	12,9	41,1	56,2
2007	dipendenti	0,3	9,6	11,9	21,8	0,5	2,6	18,9	22,0	0,8	12,2	30,8	43,8
	in proprio	1,0	2,5	6,1	9,5	0,3	0,3	4,6	5,2	1,3	2,8	10,6	14,7
	totale occupati	1,2	12,0	18,0	31,3	0,9	2,9	23,3	27,2	2,1	15,0	41,4	58,5
2008	dipendenti	0,3	8,4	12,5	21,1	0,2	2,8	18,4	21,4	0,4	11,2	30,9	42,5
	in proprio	1,4	2,1	6,7	10,2	0,6	0,65	4,45	5,7	2,0	2,7	11,2	15,9
	totale occupati	1,6	10,4	19,2	31,3	0,8	3,5	22,9	27,1	2,4	13,9	42,1	58,3
2009	dipendenti	0,4	8,0	12,4	20,8	0,1	2,0	21,7	23,8	0,6	10,1	34,0	44,6
	in proprio	0,9	1,7	6,6	9,1	0,4	0,3	3,6	4,2	1,2	2,0	10,2	13,3
	totale occupati	1,25	9,7	18,9	29,8	0,5	2,3	25,2	28,0	1,7	12,0	44,1	57,8
2010	dipendenti	0,4	8,1	11,7	20,2	0,5	2,7	19,9	23,1	1,0	10,8	31,6	43,3
	in proprio	1,2	2,0	6,6	9,8	0,6	0,3	3,5	4,4	1,7	2,3	10,1	14,2
	totale occupati	1,6	10,1	18,3	29,9	1,1	3,0	23,5	27,5	2,7	13,1	41,7	57,5
2011	dipendenti	0,5	8,3	12,8	21,6	0,4	2,4	20,7	23,5	0,9	10,8	33,5	45,1
	in proprio	1,0	1,6	5,9	8,5	0,3	0,3	4,2	4,8	1,4	1,9	10,1	13,4
	totale occupati	1,6	9,9	18,7	30,2	0,7	2,7	24,9	28,3	2,3	12,7	43,6	58,5
2012	dipendenti	0,3	7,6	11,6	19,5	0,3	2,6	20,6	23,6	0,7	10,2	32,2	43,1
	in proprio	1,2	2,0	6,6	9,8	0,3	0,3	3,2	3,8	1,5	2,3	9,8	13,7
	totale occupati	1,6	9,6	18,2	29,3	0,7	3,0	23,8	27,4	2,2	12,6	42,0	56,8
2013	dipendenti	0,4	7,7	11,8	19,8	0,2	1,8	20,4	22,5	0,6	9,5	32,2	42,3
	in proprio	0,9	1,8	6,8	9,5	0,6	0,3	4,5	5,4	1,5	2,1	11,3	14,9
	totale occupati	1,3	9,5	18,6	29,4	0,8	2,1	24,9	27,8	2,1	11,6	43,5	57,2
2014	dipendenti	0,3	6,5	12,6	19,4	0,4	2,8	20,5	23,7	0,7	9,2	33,1	43,0
	in proprio	0,9	2,1	5,9	8,9	0,3	0,1	3,5	3,9	1,1	2,3	9,3	12,7
	totale occupati	1,2	8,6	18,4	28,2	0,7	2,9	24,0	27,6	1,8	11,5	42,4	55,8
2015	dipendenti	0,8	7,4	11,8	20,0	0,2	2,9	21,1	24,2	1,0	10,3	32,9	44,2
	in proprio	1,1	1,5	6,7	9,3	0,4	0,1	3,3	3,7	1,4	1,6	10,0	13,1
	totale occupati	1,9	8,9	18,6	29,4	0,5	3,0	24,4	27,9	2,4	11,9	43,0	57,3

LAVORO E REDDITI

Tav. 10.5 - In cerca di occupazione per esperienza lavorativa e genere (valori medi annuali in migliaia) – Anni 2006-2015

anno	TOTALE DISOCCUPATI			con precedenti esperienze lavorative			senza precedenti esperienze lavorative		
	M	F	T	M	F	T	M	F	T
2006	1,2	2,1	3,3	1,0	1,6	2,6	0,2	0,5	0,6
2007	1,3	2,5	3,8	1,1	1,9	3,0	0,2	0,6	0,8
2008	1,7	2,0	3,7	1,3	1,6	2,9	0,4	0,4	0,8
2009	2,1	2,2	4,3	1,5	1,8	3,3	0,5	0,5	1,0
2010	2,3	2,5	4,8	1,8	1,8	3,6	0,5	0,7	1,2
2011	2,4	2,8	5,2	2,0	2,4	4,4	0,4	0,4	0,8
2012	3,4	3,1	6,6	2,8	2,4	5,2	0,6	0,8	1,4
2013	3,4	3,5	6,9	3,0	2,7	5,7	0,4	0,8	1,2
2014	4,4	3,8	8,2	4,1	3,0	7,1	0,3	0,8	1,1
2015	3,4	3,6	7,0	2,9	2,8	5,7	0,5	0,8	1,3

Tav. 10.6 - Persone in cerca di occupazione per genere e relazione con l'intestatario della famiglia di appartenenza - anno 2015

Relazione col capofamiglia	Maschi		Femmine		Totale	
	migliaia	%	migliaia	%	migliaia	%
Intestatario	1,6	45,9%	1,2	34,9%	2,8	40,3%
Coniuge o convivente coniugalmente	0,5	15,2%	1,2	34,6%	1,8	25,1%
Figlio	1,2	35,8%	0,9	26,2%	2,2	30,9%
Altro parente o affine del capofamiglia	0,0	0,9%	0,1	3,3%	0,1	2,1%
Altra persona convivente	0,1	2,2%	0,0	1,0%	0,1	1,6%
Totale	3,4	100,0%	3,6	100,0%	7,0	100,0%

Tav. 10.7 - Tassi specifici di occupazione e disoccupazione per età - anno 2015

Età	Maschi		Femmine		Totale	
	Tasso di occupazione	Tasso di disoccupazione	Tasso di occupazione	Tasso di disoccupazione	Tasso di occupazione	Tasso di disoccupazione
15-29	37,8	29,6	40,1	23,3	39,0	26,5
30-44	87,1	9,5	79,1	12,1	82,8	10,8
45-54	91,6	4,6	83,4	8,0	87,3	6,3
55-64	63,6	7,1	46,5	6,3	55,0	6,7
65-74	9,7	0,1	4,3	0,2	6,8	0,1

Tav. 10.8 - Occupati e persone in cerca di occupazione per classi di età e genere - anno 2015 (valori in migliaia)

Età	Maschi			Femmine			Totale		
	Occupati	In cerca di occupazione	Totale forze di lavoro	Occupati	In cerca di occupazione	Totale forze di lavoro	Occupati	In cerca di occupazione	Totale forze di lavoro
15-29	3,0	1,3	4,3	3,1	0,9	4,0	6,1	2,2	8,3
30-44	10,5	1,1	11,6	10,8	1,5	12,3	21,3	2,6	23,9
45-54	8,7	0,4	9,1	8,8	0,8	9,5	17,4	1,2	18,6
55-64	6,5	0,5	7,0	4,8	0,3	5,2	11,3	0,8	12,2
65-74	0,8	0,1	0,9	0,4	0,1	0,5	1,2	0,2	1,4
Totale	29,4	3,4	32,8	27,9	3,6	31,5	57,3	7,0	64,2

LAVORO E REDDITI

Tav. 10.9 - Popolazione di 15 anni e oltre per condizione, titolo di studio e genere - anno 2015 (in migliaia e distribuzione %)

MASCHI

Titolo di studio	Condizione									
	occupato		in cerca di occupazione		n.f.l.in età inferiore a 75 anni		n.f.l. in età 75 anni e oltre		TOTALE	
	in migliaia	%	in migliaia	%	in migliaia	%	in migliaia	%	in migliaia	%
Laurea (spec.o breve)	8,4	28,7%	0,6	19,1%	1,5	10,6%	0,7	9,5%	11,3	20,7%
Diploma di maturità	11,3	38,4%	1,3	38,8%	4,4	29,8%	1,8	25,3%	18,8	34,4%
Diploma non di maturità o licenza media	8,9	30,2%	1,1	31,7%	6,3	42,8%	1,6	22,6%	17,9	32,7%
Licenza elementare o nessun titolo	0,8	2,6%	0,4	10,4%	2,5	16,9%	3,1	42,5%	6,7	12,2%
Totale	29,4	100,0%	3,4	100,0%	14,6	100,0%	7,3	100,0%	54,7	100,0%

FEMMINE

Titolo di studio	Condizione									
	occupato		in cerca di occupazione		n.f.l.in età inferiore a 75 anni		n.f.l. in età 75 anni e oltre		TOTALE	
	in migliaia	%	in migliaia	%	in migliaia	%	in migliaia	%	in migliaia	%
Laurea (spec.o breve)	9,6	34,3%	0,8	23,1%	3,2	16,0%	0,2	1,9%	13,8	21,8%
Diploma di maturità	10,3	36,8%	1,3	36,5%	5,0	24,6%	1,5	13,0%	18,0	28,4%
Diploma non di maturità o licenza media	7,7	27,7%	1,4	40,4%	6,5	32,0%	2,8	24,1%	18,5	29,1%
Licenza elementare o nessun titolo	0,4	1,3%	0,0	0,0%	5,5	27,4%	7,2	61,1%	13,1	20,6%
Totale	27,9	100,0%	3,6	100,0%	20,2	100,0%	11,8	100,0%	63,4	100,0%

MASCHI E FEMMINE

Titolo di studio	Condizione									
	occupato		in cerca di occupazione		n.f.l.in età inferiore a 75 anni		n.f.l. in età 75 anni e oltre		TOTALE	
	in migliaia	%	in migliaia	%	in migliaia	%	in migliaia	%	in migliaia	%
Laurea (spec.o breve)	18,0	31,4%	1,5	21,1%	4,8	13,7%	0,9	4,8%	25,2	21,3%
Diploma di maturità	21,5	37,6%	2,6	37,6%	9,3	26,8%	3,4	17,7%	36,8	31,2%
Diploma non di maturità o licenza media	16,6	29,0%	2,5	36,2%	12,7	36,5%	4,5	23,5%	36,3	30,7%
Licenza elementare o nessun titolo	1,1	2,0%	0,4	5,1%	8,0	23,0%	10,3	54,0%	19,8	16,7%
Totale	57,3	100,0%	7,0	100,0%	34,8	100,0%	19,0	100,0%	118,1	100,0%

LAVORO E REDDITI

Tav. 10.10 - Occupati per carattere dell'occupazione, settori e sezioni di attività economica (Ateco 2007) - anno 2015 (valori medi annuali in migliaia)

Sezioni di attività economica	Posizione nella professione e carattere dell'occupazione					
	Dipendenti					Totale
	Autonomi	A tempo indeterminato	Contratto a termine	Totale	Parasubordinati	
A - agricoltura, silvicoltura e pesca	1,4	0,3	0,7	1,0	0,0	2,4
B - estrazione di minerali da cave e miniere	0,0	0,2	0,0	0,2	0,0	0,2
C - attività manifatturiere	0,4	6,8	0,7	7,5	0,0	7,9
D - fornitura di energia elettrica, gas, vapore	0,0	0,5	0,0	0,5	0,0	0,5
E - fornitura di acqua; reti fognarie, gestione rifiuti e risanamento	0,0	0,4	0,0	0,4	0,0	0,4
F - costruzioni	1,2	1,3	0,3	1,6	0,0	2,8
B-F - TOTALE INDUSTRIA	1,6	9,3	1,0	10,3	0,0	11,9
G - commercio e riparazione auto e moto	2,9	3,8	1,0	4,8	0,1	7,8
H - trasporto e magazzinaggio	0,2	1,6	0,2	1,8	0,0	1,9
I - servizi di alloggio e ristorazione	1,1	1,9	0,7	2,6	0,0	3,7
J - servizi di informazione e comunicazione	0,7	0,6	0,0	0,6	0,0	1,3
K - attività finanziarie e assicurative	0,2	1,8	0,1	1,8	0,1	2,1
L - attività immobiliari	0,3	0,0	0,0	0,0	0,0	0,3
M - attività professionali, scientifiche e tecniche	2,7	1,1	0,2	1,3	0,0	4,1
N - noleggio, agenzie di viaggio, servizi di supporto alle imprese	0,1	0,8	0,2	1,0	0,0	1,1
O - amministrazione pubblica e difesa; assicurazione sociale obbligatoria	0,0	4,8	0,0	4,8	0,1	4,9
P - istruzione	0,1	3,2	1,1	4,3	0,0	4,4
Q - sanità e assistenza sociale	0,8	5,4	0,3	5,8	0,0	6,6
R - attività artistiche, sportive, di intrattenimento e divertimento	0,4	0,5	0,1	0,5	0,0	0,9
S - altre attività di servizi	0,3	1,2	0,3	1,5	0,0	1,8
T - attività di famiglie e convivenze come datori di lavoro di personale domestico	0,0	1,5	0,5	2,0	0,0	2,0
G-T - TOTALE SERVIZI	9,7	28,4	4,6	32,9	0,3	43,0
TOTALE OCCUPATI	12,8	38,0	6,2	44,2	0,3	57,3

Tav. 10.11 - Occupati per categorie professionali e genere - anno 2015 (in migliaia e %)

Categorie professionali	Maschi		Femmine		Totale	
	migliaia	%	migliaia	%	migliaia	%
1. legislatori, dirigenti e imprenditori	1,0	3,3%	0,8	2,9%	1,8	3,1%
2. professioni intellettuali, scientifiche e di elevata specializzazione	4,8	16,3%	4,8	17,1%	9,6	16,7%
3. professioni tecniche	6,7	22,6%	4,0	14,2%	10,6	18,5%
4. professioni esecutive nel lavoro d'ufficio	2,6	8,9%	6,9	24,6%	9,5	16,6%
5. professioni qualificate nelle attività commerciali e nei servizi	3,5	12,0%	6,9	24,7%	10,4	18,2%
6. artigiani, operai specializzati e agricoltori	6,3	21,4%	1,0	3,7%	7,3	12,8%
7. conduttori di impianti e operai semiqualeficati addetti a macchinari fissi e mobili	2,1	7,3%	0,7	2,7%	2,9	5,0%
8. professioni non qualificate	1,6	5,4%	2,8	10,0%	4,4	7,6%
9. forze armate	0,8	2,7%	0,0	0,1%	0,8	1,4%
TOTALE	29,4	100,0%	27,9	100,0%	57,3	100,0%

LAVORO E REDDITI

Tav. 10.12 - Occupati per categorie professionali e carattere dell'occupazione - anno 2015 (distribuzione %)

Categorie professionali	Posizione nella professione e carattere dell'occupazione					Totale
	Dipendenti				Parasubordinati	
	Autonomi	A tempo indeterminato	Contratto a termine	Totale		
1. Legislatori, dirigenti e imprenditori	7,6%	2,2%	0,0%	1,9%	0,0%	3,1%
2. Professioni intellettuali, scientifiche e di elevata specializzazione	22,9%	14,0%	21,1%	15,0%	0,0%	16,7%
3. Professioni tecniche	24,2%	18,7%	5,0%	16,8%	35,3%	18,5%
4. Professioni esecutive nel lavoro d'ufficio	0,0%	23,2%	9,1%	21,2%	35,3%	16,6%
5. Professioni qualificate nelle attività commerciali e nei servizi	22,6%	15,1%	27,6%	16,8%	29,1%	18,2%
6. Artigiani, operai specializzati e agricoltori	20,7%	10,0%	14,6%	10,6%	0,0%	12,8%
7. Conduttori di impianti e operai semiqualeficati addetti a macchinari fissi e mobili	0,0%	6,8%	5,0%	6,5%	0,0%	5,0%
8. Professioni non qualificate	2,0%	8,0%	17,2%	9,3%	0,0%	7,6%
9. Forze Armate	0,0%	2,1%	0,6%	1,8%	0,0%	1,4%
TOTALE	100,0%	100,0%	100,0%	100,0%	100,0%	100,0%

Tav. 10.13 - Occupati per categorie professionali e titolo di studio - anno 2015 (distribuzione %)

Categorie professionali	Titolo di studio				TOTALE
	Laurea (spec.o breve)	Diploma di maturità	Diploma non di maturità o licenza media	Licenza elementare o nessun titolo	
1. Legislatori, dirigenti e imprenditori	5,0%	3,4%	1,0%	0,0%	3,1%
2. Professioni intellettuali, scientifiche e di elevata specializzazione	47,8%	4,1%	0,5%	0,0%	16,7%
3. Professioni tecniche	21,5%	25,1%	8,1%	0,0%	18,5%
4. Professioni esecutive nel lavoro d'ufficio	15,4%	22,8%	10,9%	0,0%	16,6%
5. Professioni qualificate nelle attività commerciali e nei servizi	5,4%	23,9%	25,0%	13,5%	18,2%
6. Artigiani, operai specializzati e agricoltori	0,6%	9,3%	28,4%	44,2%	12,8%
7. Conduttori di impianti e operai semiqualeficati addetti a macchinari fissi e mobili	1,2%	4,7%	9,1%	12,8%	5,0%
8. Professioni non qualificate	0,8%	4,9%	17,0%	29,6%	7,6%
9. Forze Armate	2,2%	1,8%	0,2%	0,0%	1,4%
TOTALE	100,0%	100,0%	100,0%	100,0%	100,0%

Tav. 10.14 - Occupati per luogo di lavoro abituale e settore di attività economica (in migliaia e distribuzione %) – anno 2015

Luogo di lavoro	Settore di attività						TOTALE	
	Agricoltura		Industria		Altre attività		migliaia	%
	migliaia	%	migliaia	%	migliaia	%		
nel comune di Ferrara	1,5	85,8%	6,6	54,4%	32,6	74,3%	40,7	70,6%
in altro comune della provincia di Ferrara	0,5	10,1%	1,7	12,4%	2,6	7,8%	4,8	8,8%
in altra prov.in Emilia	0,4	4,1%	1,8	15,2%	3,5	9,2%	5,7	10,3%
in Veneto	0,0	0,0%	0,2	5,0%	0,9	1,8%	1,0	2,4%
in altra regione italiana	0,0	0,0%	0,1	3,7%	0,5	2,0%	0,5	2,3%
all'estero	0,0	0,0%	0,0	0,6%	0,4	0,5%	0,4	0,5%
luogo non fisso	0,0	0,0%	1,6	8,7%	2,5	4,3%	4,1	5,1%
TOTALE	2,4	100,0%	11,9	100,0%	43,0	100,0%	57,3	100,0%

LAVORO E REDDITI

Tav. 10.15 - Infortuni sul lavoro denunciati all'Inail avvenuti nel comune di Ferrara e anno di evento.

	2010	2011	2012	2013	2014	2015
Infortuni sul lavoro denunciati all'Inail	3.437	3.148	2.725	2.568	2.188	2.205
di cui: mortali	1	6	4	3	1	3

Fonte: Inail e Banca dati Unioncamere
revisione annuale dei dati

Tav. 10.16 - Pensioni INPS vigenti al 1° gennaio 2015 e 2016 percepite dai titolari residenti nel Comune di Ferrara, per categoria e sesso.

	1° gennaio 2015			1° gennaio 2016		
	Maschi	Femmine	Totale	Maschi	Femmine	Totale
VECCHIAIA						
Numero pensioni	13.874	14.468	28.342	13.770	14.314	28.084
Importo medio mensile	1486,96	766,17	1119,01	1503,59	791,09	1140,44
INVALIDITA'						
Numero pensioni	664	1.275	1.939	654	1.176	1.830
Importo medio mensile	917,46	584,01	698,2	920,37	591,99	709,35
SUPERSTITI						
Numero pensioni	1.531	9.013	10.544	1.548	8.828	10.376
Importo medio mensile	414,79	669,53	632,54	424,11	678,3	640,38
PENSIONI/ASSEGNI SOC.						
Numero pensioni	293	731	1.024	315	722	1.037
Importo medio mensile	475,48	427,15	440,98	467,44	427,62	439,71
INVALIDI CIVILI (b)						
Numero pensioni	2.142	4.013	6.155	2.157	3.940	6.097
Importo medio mensile	419,57	459,55	445,64	417,09	457,41	443,14
TOTALE						
Numero pensioni	18.504	29.500	48.004	18.444	28.980	47.424
Importo medio mensile	1238,24	678,66	894,36	1247,55	694,23	909,43

Fonte: Inps, Osservatorio sulle pensioni vigenti per residenza del titolare

LAVORO E REDDITI

Tav. 10.17 - Pensioni INPS vigenti al 1° gennaio percepite dai titolari residenti nel Comune di Ferrara, per categoria (a).

	1 gennaio '2002	1 gennaio '2003	1 gennaio '2004	1 gennaio '2005	1 gennaio '2006	1 gennaio '2007	1 gennaio '2008	1 gennaio '2009	1 gennaio '2010	1 gennaio '2011	1 gennaio '2012	1 gennaio '2013	1 gennaio '2014	1 gennaio '2015	1 gennaio '2016
VECCHIAIA															
Numero pensioni	29.427	29.609	29.884	30.156	30.049	30.253	30.277	30.254	30.060	29.900	29.787	29.276	28.908	28.342	28.084
Importo medio mensile	769,34	793,85	839,40	862,75	885,03	911,67	933,1	980,75	995,57	1021,06	1056,42	1083,09	1105,34	1119,01	1140,44
INVALIDITA'															
Numero pensioni	4.625	4.305	4.037	3.793	3.528	3.316	3.099	2.866	2.668	2.502	2.332	2.191	2.057	1.939	1.830
Importo medio mensile	498,56	513,24	528,26	544,19	558,15	574,94	585,7	608,52	612,99	630,41	651,19	669,88	690,55	698,2	709,35
SUPERSTITI															
Numero pensioni	12.145	12.050	12.123	12.035	11.864	11.715	11.521	11.387	11.231	11.040	11.033	10.896	10.738	10.544	10.376
Importo medio mensile	439,73	453,86	474,65	489,14	502,41	517,79	530,42	551,18	562,69	575,27	594,91	612,6	624,35	632,54	640,38
PENSIONI/ASSEGNI SOC.															
Numero pensioni	1.143	1.123	1.121	1.110	1.121	1.120	1.108	1.117	1.132	1.076	1.042	1.034	1.010	1.024	1.037
Importo medio mensile	319,72	333,84	336,85	343,20	355,07	361,92	371,66	381,41	391,97	385,13	408,11	415,65	434,64	440,98	439,71
INVALIDI CIVILI (b)															
Numero pensioni	4.424	4.687	4.870	5.186	5.411	5.444	5.516	...	6.397	6.305	5.960	6.267	5.990	6.155	6.097
Importo medio mensile	424,23	430,88	439,27	447,61	453,18	456,90	465,00	...	425,37	429,59	436,68	442,35	445,32	445,64	443,14
TOTALE															
Numero pensioni	51.764	51.774	52.035	52.280	51.973	51.848	51.521	45.624	51.488	50.823	50.154	49.664	48.703	48.004	47.424
Importo medio mensile	628,39	648,55	682,01	701,42	719,11	741,51	759,97	835,48	797,21	818,15	848,94	866,89	886,69	894,36	909,43

(a) Sono escluse le pensioni INPDAl fino al 2003 ed ex dipendenti FF.SS dal 2002.

(b) I dati sugli Invalidi Civili la cui unità di rilevazione era originariamente costituita dal numero dei certificati (comprendente anche più prestazioni), dal 2009 sono sottoposti ad un processo di trasformazione tendente a rilevare e riprodurre il numero e valore delle prestazioni erogate. Fino al completamento e verifica della trasformazione in atto, i trattamenti di Invalidità Civile sono rilevabili solo all'interno delle scelte sottostanti l'opzione "Prestazioni agli invalidi civili".

b) Prestazioni agli invalidi civili per residenza del titolare.

	1 gennaio '2007	1 gennaio '2008	1 gennaio '2009	1 gennaio '2010	1 gennaio '2011	1 gennaio '2012	1 gennaio '2013	1 gennaio '2014	1 gennaio '2015	1 gennaio '2016				
PENSIONE														
Numero					1.369	1.400	1.387	1.382	1.403	1.330	1.388	1.361	1.434	1.493
Importo medio mensile					247,5	251,37	260,24	262,76	261,43	269,75	276,28	280,43	280,98	276,88
INDENNITA'														
Numero							5.015	4.902	4.629	4.879	4.629	4.721	4.604	
Importo medio mensile							470,18	477,72	493,8	489,59	493,8	495,65	497,06	

In particolare si analizzano i due tipi di prestazione che possono percepire gli invalidi civili: l'indennità (legata al tipo di invalidità civile e indipendente dal reddito), la pensione (legata a requisiti reddituali). Tali statistiche vengono effettuate aggregando per "prestazione". Ciò significa che nel caso in cui con un unico certificato si eroghi sia una pensione che un'indennità, tale certificato viene contato due volte. Nell'attuale versione dell'Osservatorio le prestazioni agli invalidi civili devono essere aggiunte al complesso delle pensioni vigenti, per avere il quadro delle prestazioni erogate dall'INPS.

Fonte: Inps e Banca dati Unioncamere.

LAVORO E REDDITI

Tav. 10.18 - Reddito imponibile ai fini dell'addizionale Irpef ^(a). Comune di Ferrara. Ammontare e valore medio in euro.

Anno di imposta	Frequenza ^(b)	Ammontare	Valore medio
2005	86.286	1.872.195.384	21.697,6
2006	87.868	1.963.652.462	22.347,8
2007	87.678	2.071.070.759	23.621,3
2008	88.690	2.111.823.193	23.811,3
2009	87.776	2.105.066.114	23.982,3
2010	86.527	2.126.123.870	24.571,8
2011	85.966	2.131.200.757	24.791,2
2012	85.125	2.142.193.229	25.165,3
2013	84.581	2.151.211.264	25.433,7
2014	83.706	2.143.302.618	25.605,1

I dati si riferiscono alla residenza del soggetto (persone fisiche).

(a) Il reddito imponibile ai fini delle addizionali all'Irpef corrisponde al valore sul quale si applica l'aliquota per determinare le addizionali regionale e comunale dovute.

Per gli anni d'imposta **2005** e **2006** l'importo è pari a: Reddito complessivo meno (reddito relativo all'abitazione principale + oneri deducibili + deduzione per oneri di famiglia) = Reddito imponibile ai fini delle addizionali all'Irpef (comprensivo della deduzione IRPEF per la progressività dell'imposizione).

Per gli anni d'imposta **2007**, **2008** e **2009** l'importo è pari a: Reddito complessivo meno (reddito relativo all'abitazione principale + oneri deducibili) = Reddito imponibile ai fini delle addizionali all'Irpef.

(b) Indica il numero di volte in cui il dato preso in considerazione è presente. Nel caso specifico indica il numero di volte in cui il campo "Reddito imponibile ai fini delle addizionali all'Irpef" è stato compilato.

Fonte: Ministero dell'Economia e delle Finanze e Banca dati Unioncamere E.R.

Tav. 10.19 - Reddito delle persone fisiche per tipologia di reddito. Comune di Ferrara. Ammontare e valore medio in euro. Anno imposta 2014.

	Frequenza	Ammontare	Media
minore o uguale a zero	352	-3.694.753	-10.496,46
da 0 a 10.000	24.259	115.751.328	4.771,48
da 10.000 a 15.000	13.968	175.844.654	12.589,11
da 15.000 a 26.000	35.052	711.511.371	20.298,74
da 26.000 a 55.000	23.753	820.269.716	34.533,31
da 55.000 a 75.000	2.804	178.816.322	63.771,87
da 75.000 a 120.000	2.210	201.551.646	91.199,84
oltre 120.000	845	170.097.701	201.299,05
Reddito complessivo	103.243	2.370.147.985	22.956,98
Numero contribuenti	104.288		
Reddito da fabbricati	54.310	86.321.787	1.589,43
Reddito da lavoro dipendente e assimilati	50.935	1.136.916.633	22.320,93
Reddito da pensione	42.401	788.430.029	18.594,61
Reddito da lavoro autonomo (compresi nulli)	2.985	132.888.364	44.518,71
Reddito spettanza imprenditore ordinaria (compresi nulli)	411	13.813.601	33.609,73
Reddito spettanza imprenditore semplificata (compresi nulli)	3.343	63.810.261	19.087,72
Reddito da partecipazione (compresi nulli)	4.956	81.528.719	16.450,51
Reddito imponibile	101.459	2.237.062.195	22.048,93
Imposta netta	85.326	467.202.065	5.475,49

I dati si riferiscono alla residenza del soggetto (persone fisiche).

Fonte: MEF Dipartimento delle finanze

11. IMPRESE E CREDITO

FONTE DEI DATI:

Imprese iscritte al Registro delle Imprese: Ufficio Studi della Camera di Commercio, Industria, Artigianato e Agricoltura di Ferrara. A partire dal 1 gennaio 2009 la banca dati Stock View da cui si traggono questi dati utilizza la codifica Ateco 2007.

Protesti: Ufficio Studi della Camera di Commercio, Industria, Artigianato e Agricoltura di Ferrara.

Fallimenti: Ufficio Studi della Camera di Commercio, Industria, Artigianato e Agricoltura di Ferrara.

Impieghi e depositi per localizzazione degli sportelli: Elaborazioni su dati estratti dalla Base Informativa Pubblica on line della Banca d'Italia.

GLOSSARIO

Impresa attiva: Impresa iscritta al Registro delle Imprese che esercita l'Attività; è una Impresa il cui Stato dell'Attività indica che è attiva. Lo stato di attività si deriva dalle seguenti condizioni logiche: un'impresa per essere considerata attiva non deve risultare cessata, non deve avere Procedure concorsuali aperte, non deve essere sospesa e non deve essere inattiva.

Impresa cessata: Impresa iscritta al Registro delle Imprese che ha cessato l'attività nel periodo in esame. Sono quindi comprese imprese fallite, in liquidazione, sospese, inattive.

Impresa inattiva: Società iscritta al Registro delle Imprese che non ha ancora iniziato l'attività o pur avendola iniziata non ha denunciato la data di inizio attività.

Impresa iscritta: Impresa che si è iscritta al Registro delle Imprese nel periodo in esame. Sono comprese le inattive.

Impresa non classificata: Impresa priva del codice di importanza relativo alla attività economica da essa svolta. Un'impresa viene considerata non classificata anche nei seguenti casi:

- il codice importanza non indica l'attività prevalente dell'impresa;
- il codice attività relativo all'attività prevalente per il Registro delle imprese non rientra nella tabella dei Codici attività (Codifica Istat in vigore).

Impresa registrata: Impresa iscritta al Registro delle Imprese e non cessata. Pertanto si considerano registrate le imprese attive, inattive, sospese, liquidate, fallite e con procedure concorsuali in atto.

Impresa sospesa: Impresa iscritta al Registro delle Imprese che ha sospeso temporaneamente l'attività; sono incluse le disposizioni dell'autorità amministrativa (sanitaria, di Pubblica Sicurezza, di polizia locale) e giudiziaria. Sono escluse invece le sospensioni di attività di breve periodo e quelle concernenti attività stagionali.

Un'impresa nel corso del periodo in esame può assumere più stati di attività. L'equazione demografica: $REGISTRATE\ inizio\ periodo + iscrizioni - cessazioni = REGISTRATE\ fine\ periodo$ non è rispettata. Occorrere aggiungere le **VARIAZIONI**.

Fallimenti: I dati relativi ai fallimenti dichiarati si basano sulle sentenze emesse dal Tribunale di Ferrara a carico di imprese aventi la sede principale nel comune di Ferrara.

GRANDE SUPERFICIE SPECIALIZZATA: esercizio al dettaglio operante nel settore non alimentare (spesso appartenente ad una catena distributiva a succursali) che tratta in modo esclusivo o prevalente una specifica gamma merceologica di prodotti su una superficie di vendita non inferiore ai 1.500 mq.

GRANDE MAGAZZINO: esercizio al dettaglio operante nel campo non alimentare, che dispone di una superficie di vendita superiore a 400 mq e di almeno 5 distinti reparti (oltre l'eventuale annesso reparto alimentare), ciascuno dei quali destinato alla vendita di articoli appartenenti a settori merceologici diversi e di largo consumo.

SUPERMERCATO: esercizio di vendita al dettaglio operante nel campo alimentare (autonomo o reparto di grande magazzino), organizzato prevalentemente a libero servizio e con pagamento all'uscita, che dispone di una superficie di vendita superiore a 400 mq e di un vasto assortimento di prodotti di largo consumo ed in massima parte preconfezionati, nonché, eventualmente, di alcuni articoli non alimentari di uso domestico corrente.

IPERMERCATO: esercizio al dettaglio con superficie di vendita superiore a 2.500 mq, suddiviso in reparti (alimentare e non alimentare), ciascuno dei quali aventi, rispettivamente, le caratteristiche di supermercato e di grande magazzino.

IMPRESE E CREDITO

Tav. 11.1 - Unità locali per attività economica nel Comune di Ferrara. Periodo 2009 - 2015 (ATECO 2007)

	2009	2010	2011	2012	2013	2014	2015
A Agricoltura, silvicoltura pesca	1.850	1.832	1.790	1.785	1.685	1.623	1.609
B Estrazione di minerali da cave e miniere	12	12	11	12	9	7	7
C Attività manifatturiere	1146	1137	1117	1075	1036	1033	1028
D Fornitura di energia elettrica, gas, vapore e aria condiz...	10	14	25	35	41	54	60
E Fornitura di acqua; reti fognarie, attività di gestione d...	62	69	72	73	76	40	39
F Costruzioni	1.792	1.835	1.845	1.884	1.851	1.821	1.803
G Commercio all'ingrosso e al dettaglio; riparazione di aut...	3.815	3.857	3.839	3.843	3.908	3.851	3.870
H Trasporto e magazzinaggio	477	449	454	444	451	438	437
I Attività dei servizi di alloggio e di ristorazione	1012	1057	1087	1127	1131	1162	1182
J Servizi di informazione e comunicazione	351	377	380	387	383	384	383
K Attività finanziarie e assicurative	499	496	489	473	455	455	449
L Attività immobiliari	912	908	903	879	894	867	854
M Attività professionali, scientifiche e tecniche	670	667	694	690	680	682	711
N Noleggio, agenzie di viaggio, servizi di supporto alle imp...	449	470	467	484	492	486	485
P Istruzione	102	101	108	106	111	112	106
Q Sanità e assistenza sociale	106	113	119	128	129	141	155
R Attività artistiche, sportive, di intrattenimento e diver...	190	202	218	227	241	230	230
S Altre attività di servizi	727	739	760	750	749	793	788
X Imprese non classificate	122	108	120	132	127	96	82
TOTALE	14.304	14.443	14.498	14.534	14.449	14.275	14.278

a partire dal 1 gennaio 2009 la banca dati Stock View da cui si traggono questi dati utilizza la codifica Ateco 2007

Tav. 11.2 - Movimentazione delle imprese del Comune di Ferrara per forma giuridica. Periodo 2009-2015.

		2009	2010	2011	2012	2013	2014	2015
IMPRESE INDIVIDUALI	Registrate	6.657	6.749	6.747	6.824	6.732	6.715	6.685
	Attive	6.615	6.658	6.638	6.679	6.593	6.516	6.471
	Iscritte	499	617	530	593	524	524	520
	Cessate	634	529	529	517	614	547	549
SOCIETA' DI PERSONE	Registrate	3.017	3.001	2.893	2.789	2.763	2.681	2.632
	Attive	2.405	2.383	2.322	2.246	2.224	2.158	2.110
	Iscritte	116	144	120	88	104	67	54
	Cessate	135	166	213	183	127	141	96
SOCIETA' DI CAPITALE	Registrate	2.852	2.875	2.937	2.987	3.055	3.145	3.238
	Attive	2.205	2.238	2.288	2.307	2.334	2.376	2.447
	Iscritte	155	204	178	153	185	185	210
	Cessate	139	188	130	110	114	109	111
ALTRE NATURE GIURIDICHE	Registrate	530	535	521	537	541	537	534
	Attive	442	453	441	455	442	436	432
	Iscritte	19	30	25	36	23	30	19
	Cessate	14	23	43	25	19	33	20
TOTALE	Registrate	13.056	13.160	13.098	13.137	13.118	13.078	13.089
	Attive	11.667	11.732	11.689	11.687	11.620	11.486	11.460
	Iscritte	789	995	853	870	862	806	803
	Cessate	922	906	915	835	874	830	776

Fonte: elaborazione Camera di Commercio di Ferrara su dati INFOCAMERE

IMPRESE E CREDITO

Tav. 11.3 - Numero d'impresе artigiane attive iscritte al registro imprese per attività economiche (ATECO 2007)

	2009	2010	2011	2012	2013	2014	2015
A Agricoltura, silvicoltura pesca	10	10	9	9	9	8	8
C Attività manifatturiere	564	557	549	523	514	520	504
E Fornitura di acqua; reti fognarie, attività di gestione d...	3	2	2	2	2	2	2
F Costruzioni	1.078	1.093	1.124	1.143	1.147	1.149	1.124
G Commercio all'ingrosso e al dettaglio; riparazione di	157	154	147	148	145	141	147
H Trasporto e magazzinaggio	276	259	253	255	254	241	235
I Attività dei servizi di alloggio e di ristorazione	118	125	127	132	137	141	138
J Servizi di informazione e comunicazione	32	38	36	38	36	42	45
K Attività finanziarie e assicurative	0	0	1	1	1	1	1
L Attività immobiliari	0	0	0	0	0	0	0
M Attività professionali, scientifiche e tecniche	63	56	58	52	49	56	51
N Noleggio, agenzie di viaggio, servizi di supporto alle	78	82	86	91	95	102	98
P Istruzione	6	6	6	6	5	7	6
Q Sanità e assistenza sociale	0	1	1	1	0	0	0
R Attività artistiche, sportive, di intrattenimento e diver...	23	20	19	14	18	20	14
S Altre attività di servizi	544	547	560	558	558	555	547
X Imprese non classificate	2	1	1	0	0	1	0
TOTALE	2.954	2.951	2.979	2.973	2.970	2.986	2.920

Fonte: elaborazione Camera di Commercio di Ferrara su dati INFOCAMERE

a partire dal 1 gennaio 2009 la banca dati Stock View da cui si traggono questi dati utilizza la codifica Ateco 2007

Tav. 11.4 - Impieghi, depositi e numero di sportelli: distribuzione per localizzazione degli sportelli nel Comune di Ferrara al 31/12 (migliaia di euro). Anni 2000-2015.

Anni	Impieghi	Depositi	Numero sportelli
2000	2.038.777	1.307.659	69
2001	2.224.898	1.399.862	73
2002	2.282.007	1.599.569	75
2003	2.490.186	1.653.449	75
2004	2.509.303	1.841.019	75
2005	2.696.436	1.880.533	77
2006	2.828.048	2.058.259	78
2007	2.852.754	1.985.005	83
2008	2.721.913	1.920.259	89
2009	2.790.113	2.310.176	86
2010	3.216.894	2.547.220	86
2011	3.255.085	2.395.351	88
2012	3.385.790	2.626.058	89
2013	3.142.730	2.407.276	87
2014	3.267.394	2.558.316	87
2015	3.206.104	2.690.942	81

Tav. 11.5 - Protesti levati a carico di debitori residenti nel Comune di Ferrara. Periodo 2004-2015.

Anno	N.	Importo
2004	2.143	5.974.825,63
2005	2.163	6.855.410,56
2006	2.089	7.649.157,41
2007	1.677	4.646.865,43
2008	1.954	5.009.052,68
2009	1.659	4.247.643,28
2010	1.736	7.298.059,97
2011	1.568	5.668.837,29
2012	983	1.825.277,00
2013	1.941	3.689.529,47
2014	1.364	2.372.146,59
2015	1.188	2.311.530,48

IMPRESE E CREDITO

Tav. 11.6 - Fallimenti dichiarati nel Comune di Ferrara. Anni 2008-2015.

	2008	2009	2010	2011	2012	2013	2014	2015
FALLIMENTI DICHIARATI:								
A carico di individui (1)	3	2	3	3	3	4	1	5
A carico di società	19	22	21	23	24	37	49	29
- di cui: società di capitale	12	16	19	20	21	30	42	28
TOTALE	22	24	24	26	27	41	50	34
RAMO DI ATTIVITA' ECONOMICA								
1. Agricoltura, caccia, silvicoltura e pesca	-	-	-	-	-	1	-	-
2. Estrazione di minerali da cave e miniere	-	-	-	-	-	-	-	-
3. Attività manifatturiera	0	4	4	9	5	11	9	4
4. Fornitura di energia elettrica, gas, vapore e aria condizionata. Fornitura di acqua; reti fognarie, att. di gestione dei rifiuti e risanamento.	-	-	1	-	-	-	-	1
5. Costruzioni	8	2	6	6	6	8	7	5
6. Commercio all'ingrosso e al dettaglio; riparazione di autoveicoli e motocicli	5	11	5	4	8	7	11	12
7. Trasporto e magazzinaggio	2	-	3	2	1	-	1	-
8. Attività dei servizi di alloggio e di ristorazione	2	1	2	-	3	1	4	5
9. Serv. di informaz. e comunicaz. Att. Imob. Att. Prof. Scientif. E tecniche. Noleggio, agenzie di viaggio, servizi alle imprese	5	5	2	5	4	11	6	6
10. Attività finanziarie e assicurative	-	-	-	-	-	-	-	-
11. Amministrazione pubblica e difesa; assicuraz. sociale obbligatoria	-	-	-	-	-	-	-	-
12. Istruzione	-	1	-	-	-	-	-	-
13. Sanità e assist. Sociale. Att. Artistiche, sportive di intratt. Altre att di serv.	-	-	1	-	-	2	12	1
TOTALE	22	24	24	26	27	41	50	34
FALLIMENTI CHIUSI PER:								
Compiuta ripartizione dell'attivo	15	14	19	13	17	14	20	22
Mancanza o insufficienza dell'attivo	3	11	9	15	8	10	9	18
Pagamento integrale del passivo	-	-	-	-	-	-	-	-
Revoca e mancanza passivo	-	-	-	-	-	-	-	-
Esecuzione concordato	2	1	-	-	-	-	-	-
TOTALE	20	26	28	28	25	24	29	40

classificazione Ateco 2007

NOTA -I dati in tabella relativi ai fallimenti dichiarati si basano sulle sentenze emesse dal Tribunale di Ferrara a carico di imprese aventi la sede principale nella provincia di Ferrara.

(1) Compresa le società di fatto.

IMPRESE E CREDITO

Tav. 11.7 - Consistenza degli esercizi commerciali attivi al dettaglio in sede fissa al 31 dicembre (compreso il numero di esercizi che hanno dichiarato l'attività commerciale come secondaria)

	Sedi	Unità Locali	TOTALE	Rapporto Sedi/Unità locali	Esercizi/1000 abitanti	mq di superficie		
						Sedi	Unità locali	TOTALE
2013	1.756	687	2.443	2,6	18,3	89.884	120.283	210.167
2014	1.740	673	2.413	2,6	18,1	86.072	121.621	207.693
2015	1.731	702	2.433	2,5	18,2	85.585	139.339	224.924

Fonte: C.C.I.A.A. di Ferrara: elaborazioni su dati infocamere (banca dati TRADE VIEW)

Tav. 11.8 - Consistenza degli esercizi commerciali attivi al dettaglio in sede fissa al 31 dicembre per classe di superficie di vendita (escluso il numero di esercizi che hanno dichiarato l'attività commerciale come secondaria)

	Non specific	1-50	51-150	151-250	251-400	401-1500	1501-2500	2501-5000	OLTRE 5000	TOTALE
2013	272	744	427	106	25	50	12	-	1	1.637
2014	299	711	411	103	23	52	11	-	1	1.611
2015	360	690	399	100	22	52	14	-	3	1.640

Fonte: C.C.I.A.A. di Ferrara: elaborazioni su dati infocamere (banca dati TRADE VIEW)

Tav. 11.9 - Consistenza della grande distribuzione al 31 dicembre

TIPOLOGIA COMMERCIALE	NUMERO			SUPERFICIE DI VENDITA (m ²)			ADDETTI		
	2013	2014	2015 (*)	2013	2014	2015 (*)	2013	2014	2015 (*)
GRANDI SUPERFICI SPECIALIZZATE	6	8	12	20.883	26.797	33.700	174	299	393
SUPERMERCATI	16	21	21	17.752	21.893	21.601	457	530	524
GRANDI MAGAZZINI	4	8	11	4.279	15.371	12.614	54	101	119
MINIMERCATI	15	13	13	4.463	3.839	3.794	133	110	89

(*) dati provvisori

Fonte: elaborazioni Ufficio Statistica C.C.I.A.A. di Ferrara su rilevazione statistica sulla grande distribuzione

Tav. 11.10 - Consistenza degli ipermercati nella provincia di Ferrara al 31 dicembre

	NUMERO	Abitanti per ipermercato	SUPERFICIE DI VENDITA (mq)			SUPERFICIE MEDIA (mq)	ADDETTI
			Non alimentari		Totale		
			Alimentari	Non alimentari			
2012 Ferrara provincia	7	50.389	22.571	18.151	40.722	5.817	1.168
di cui: nel comune	3						
2013 Ferrara provincia	7	50.389	22.571	18.151	40.722	5.817	1.155
di cui: nel comune	3						
2014 Ferrara provincia	7	50.582	40.326	27.824	68.150	9.736	1.108
di cui: nel comune	3						

Fonte: elaborazioni C.C.I.A.A. di Ferrara su dati pubblicati dall'OSSERVATORIO NAZIONALE DEL COMMERCIO

12. ATTIVITA' EDILIZIA

FONTE DEI DATI:

Attività edilizia

Le informazioni statistiche sull'attività edilizia sono riferite all'insieme dei permessi di costruire, rilasciati nel Comune di Ferrara, ritirati dai richiedenti. Si tratta delle informazioni raccolte dal Comune sia per fini amministrativi, sia per fini statistici, acquisite dai soggetti richiedenti il permesso di costruire per la realizzazione di un nuovo fabbricato o di un ampliamento di volume di un fabbricato preesistente. Le tabelle e i grafici riportati sono ordinati in due raggruppamenti:

- la componente **residenziale** (distinguendo tra **nuovi** fabbricati e **ampliamenti**)
- la componente **non residenziale** (distinguendo tra **nuovi** fabbricati e **ampliamenti**).

Le trasformazioni e le ristrutturazioni di fabbricati esistenti, che non comportano variazioni di volumi, non rientrano nel campo di rilevazione.

I dati riferiti al 2011 sono da considerarsi ancora provvisori ed ogni anno si rettificano i dati degli anni precedenti. Dal 2010 l'Istat ha modificato il modello di rilevazione ed alcuni dati non sono più rilevati, mentre ne sono rilevati altri.

Osservatorio del Mercato Immobiliare

L'Osservatorio del Mercato Immobiliare cura la rilevazione e l'elaborazione delle informazioni di carattere tecnico-economico relative ai valori immobiliari, al mercato degli affitti e ai tassi di rendita e la pubblicazione di studi ed elaborazioni e la valorizzazione statistica degli archivi dell'Agenzia del Territorio. Tra le sue attività ci sono anche l'analisi, la ricerca, lo sviluppo e la sperimentazione di profili teorici, applicativi e di innovazione nelle materie istituzionali, con specifico riferimento alla definizione dei valori immobiliari.

Quotazioni Immobiliari OMI

I valori contenuti nella banca dati delle quotazioni immobiliari dell'Osservatorio del mercato immobiliare dell'Agenzia del territorio:

- non possono intendersi sostitutivi della "stima", ma soltanto di ausilio alla stessa.
- sono riferiti all'ordinarietà degli immobili ed, in particolare, allo stato conservativo prevalente nella zona omogenea.

Volumi di compravendita

I volumi di compravendita riportano dati sulle compravendite di immobili del settore residenziale e non residenziale, e quelle relative alla nuda proprietà. Le informazioni sui settori residenziale e non residenziale sono fornite a livello nazionale con dettaglio provinciale e per capoluogo. Questi dati riguardano il Numero di Transazioni Normalizzate (NTN), ovvero ponderate rispetto all'effettiva quota di proprietà oggetto di compravendita, e l'indice di Intensità Mercato Immobiliare, ottenuto dal rapporto tra NTN e la quantità di unità immobiliari esistenti (Stock).

Provvedimenti esecutivi di sfratto

L'Ufficio Centrale di Statistica, avvalendosi della collaborazione degli Uffici Giudiziari e delle Prefetture - Uffici Territoriali del Governo, raccoglie ed elabora, a partire dal 1983, i dati concernenti le procedure di rilascio di immobili ad uso abitativo. Fonte: Scuola Superiore dell'Amministrazione dell'Interno e Ministero dell'Interno.

GLOSSARIO:

Abitazione: uno o più vani utili, destinati all'abitare, con un ingresso indipendente su strada, pianerottolo, cortile, terrazzo, ballatoio e simili.

Ampliamento del fabbricato: l'ulteriore costruzione in senso orizzontale o verticale, di abitazioni e/o vani in un fabbricato già esistente, con incremento di volume del fabbricato.

Fabbricato: la costruzione coperta, isolata da vie o spazi vuoti, oppure da altre costruzioni mediante muri maestri che si elevano, senza soluzione di continuità, dalle fondamenta al tetto, che disponga di uno o più liberi accessi sulla via ed abbia, eventualmente, una o più scale autonome.

ATTIVITA' EDILIZIA

Fabbricato nuovo: il fabbricato costruito ex-novo dalle fondamenta al tetto. Sono considerati nuovi fabbricati anche quelli interamente ricostruiti.

Fabbricato residenziale: il fabbricato o quella parte di fabbricato destinato esclusivamente o prevalentemente all'abitare.

Fabbricato non residenziale: il fabbricato o quella parte di fabbricato destinato esclusivamente o prevalentemente ad un uso diverso da quello residenziale.

Permesso di costruire (concessione edilizia): l'autorizzazione onerosa alla realizzazione o trasformazione di manufatti edilizi rilasciata dal Sindaco dietro presentazione di progetto.

Stanza: il vano compreso nell'abitazione, che abbia luce ed aria dirette ed un'ampiezza sufficiente a contenere almeno un letto (camera da letto, sala da pranzo, etc.), nonché la cucina ed i vani ricavati dalle soffitte quando abbiano i requisiti di abitabilità.

Superficie utile abitabile (Su): la superficie del pavimento dell'abitazione misurata al netto di murature, pilastri, tramezzi, sguinci, vani di porte e finestre, di eventuali scale interne, di logge e balconi.

Vano (di abitazione): lo spazio coperto, delimitato da ogni lato da pareti (in muratura, legno o vetro) anche se qualcuna non raggiunge il soffitto. La parete interrotta da notevole apertura (arco e simili) è considerata come divisorio di due vani, salvo che uno di essi, per le piccole dimensioni, non risulti parte integrante dell'altro.

Volume del fabbricato (v/p vuoto per pieno): il volume totale dello spazio compreso tra le pareti esterne, il pavimento più basso e la copertura misurata all'esterno.

NTN = numero di transazioni di unità immobiliari normalizzate

(Le compravendite dei diritti di proprietà sono "contate" relativamente a ciascuna unità immobiliare tenendo conto della quota di proprietà oggetto di transazione; ciò significa che, se di una unità immobiliare è compravenduta una frazione di quota di proprietà, per esempio il 50%, essa non è contata come una transazione, ma come 0,5 transazioni). Il NTN è da intendersi al netto del numero di transazioni dovute alla cartolarizzazione degli immobili dello stato, tramite la società Scip.

IMI = indicatore di Intensità del Mercato Immobiliare Rapporto tra NTN/stock di unità immobiliari

Categorie comprese - RESIDENZIALE

A1: abitazioni di tipo signorile

A2: abitazioni di tipo civile

A3: abitazioni di tipo economico

A4: abitazioni di tipo popolare

A5: abitazioni di tipo ultrapopolare

A6: abitazioni di tipo rurale

A7: abitazioni in villini

A8: abitazioni in ville

A9: castelli, palazzi di eminente pregio artistico o storico

A11: abitazioni ed alloggi tipici dei luoghi (rifugi di montagna, trulli, sassi, baite, ecc.)

Categorie comprese - TERZIARIO

Uffici

A10: uffici e studi privati

Istituti di Credito

D5: istituti di credito, cambio e assicurazione

Categorie comprese - COMMERCIALE

Negozi e Centri Commerciali

C1: negozi e botteghe

C3: laboratori per arti e mestieri

D8: fabbricati costruiti o adattati per speciali esigenze di attività commerciale e non suscettibili di destinazione diversa senza radicali trasformazioni

Alberghi

D2: alberghi e pensioni

Categorie comprese - PRODUTTIVO

Capannoni e Industrie

D1: opifici

D7: fabbricati costruiti o adattati per speciali esigenze di attività industriale e non suscettibili di destinazione diversa senza radicali trasformazioni

Categorie comprese - PERTINENZE

Magazzini

C2: magazzini e locali di deposito

Box, Stalle e Posti Auto

C6: stalle, scuderie, rimesse e autorimesse

ATTIVITA' EDILIZIA

Tav. 12.1 - Fabbricati residenziali - Opere di nuova costruzione e ampliamenti per anno. Volumi V/P in mc. Anni 2000-2015.

Anno	Nuova costruzione	Ampliamenti	Totale 2010-2015		
			Circoscrizione	Nuova costruzione	Ampliamenti
2000	261.757	13.980			
2001	225.679	10.894			
2002	266.500	12.347			
2003	282.205	9.995			
2004	240.523	16.409			
2005	229.830	16.641			
2006	210.072	11.299			
2007	244.536	3.290			
2008	102.916	3.473			
2009	90.249	3.982			
2010	49.859	9.143			
2011	67.022	6.857			
2012	42.400	5.182			
2013	11.473	1.067			
2014	16.472	3.316			
2015	3.443	1.232			
			Centro Citt. - G.A.D.	6.131	692
			V.Bologna - Zona Sud	76.471	7.499
			Zona Nord - Nord Ovest	29.884	6.152
			Zona Est - Nord Est	78.183	12.454
			TOTALE	190.669	26.797

Tav. 12.2 - Fabbricati residenziali - Opere di nuova costruzione e ampliamenti per dimensione, consistenza e anno

anno	Fabbricati/ Amplia- menti	Volume V/P in mc	Numero di stanze	Numero accessori	mq utili abitabili	mq per		
						serv. Access.	mq per altri usi	Numero abitazioni
Nuovi fabbricati								
2000	138	261.757	2.667	2.227	59.007	20.882	547	667
2001	125	225.679	2.187	2.032	47.646	18.179	481	546
2002	138	266.500	2.530	2.300	54.838	21.823	756	706
2003	117	282.205	2.757	2.101	58.905	22.583	1182	735
2004	129	240.523	2.519	2.084	53.837	16.899	340	665
2005	100	229.830	2.236	1.981	50.498	17.452	94	648
2006	105	210.072	2.121	1.769	46.421	16.520	49	557
2007	87	244.536	2.254	1.779	52.503	16.527	732	656
2008	47	102.916	925	906	22.812	8.228	21	269
2009	41	90.249	797	800	18.080	6.604	1584	248
2010	31	49.859	470	476	10.887	2.542	0	114
2011	38	67.022	631	612	14.857	3.881	514	148
2012	32	42.400	407	386	9.021	1.474	228	89
2013	9	11.473	97	95	2.175	621	0	19
2014	15	16.472	125	145	3.067	976	0	28
2015	3	3.443	17	22	744	234	0	3
Ampliamenti								
2000	104	13.980	68	69	1.987	2.526	131	4
2001	82	10.894	44	34	1.153	2.015	0	2
2002	95	12.347	74	55	1.912	1.917	0	5
2003	43	9.995	74	55	1.788	1.311	0	14
2004	50	16.409	131	112	2.960	925	0	36
2005	44	16.641	122	97	2.912	1.740	0	26
2006	36	11.299	81	89	2.165	1.472	0	26
2007	25	3.290	23	15	511	371	0	1
2008	15	3.473	37	27	900	264	0	7
2009	22	3.982	28	19	695	381	0	2
2010	66	9.143	44	43	1.104	1.368	0	3
2011	60	6.857	41	45	950	1.047	0	1
2012	47	5.182	21	37	357	1.147	50	0
2013	12	1.067	5	47	66	222	0	1
2014	29	3.316	16	50	291	609	0	0
2015	15	1.232	5	7	158	154	0	1

ATTIVITA' EDILIZIA

Tav. 12.3 - Fabbricati residenziali nuovi per tipologia di impianto energetico e anno

	Fotovoltaico	Solare termico	Pompa di calore	Caldaia a condensazione	Geotermico	Altro
2010	19	20	2	14	0	0
2011	25	19	6	22	0	1
2012	24	21	10	11	0	0
2013	9	4	4	3	0	0
2014	12	8	5	3	0	0
2015	2	0	1	0	0	0

Possibile più di un impianto energetico per ogni fabbricato

ATTIVITA' EDILIZIA

Tav. 12.4 - Fabbricati non residenziali - Opere di nuova costruzione e ampliamenti per anno. Volumi V/P in mc. Anni 2000-2015.

Anno	VOLUMI V/P mc		SUPERFICI mq	
	Nuova costruzione	Ampliamenti	Nuova costruzione	Ampliamenti
2000	230.792	32.461	37.016	7.331
2001	456.481	124.131	71.317	17.014
2002	410.701	62.082	68.964	11.972
2003	81.902	46.204	16.699	8.023
2004	332.967	44.740	50.437	7.217
2005	146.641	5.624	24.519	1.362
2006	79.736	132.555	14.537	15.375
2007	104.287	19.113	20.622	3.502
2008	143.701	47.961	28.351	8.277
2009	191.696	29.518	22.065	3.094
2010	137.854	18.270	30.367	4.768
2011	142.984	9.016	24.786	2.290
2012	104.258	3.733	15.471	592
2013	20.984	7.462	4.515	1.562
2014	18.011	7.442	3.330	2.189
2015	35.314	1158	10.276	255
Totale 2010-2015				
<u>Circoscrizione</u>				
Centro Citt. - G.A.D.	307	273	37	71
V.Bologna - Zona Sud	177.972	26.207	27.849	5.479
Zona Nord - Nord Ovest	149.054	16.445	21.549	2.935
Zona Est - Nord Est	132.072	12.772	30.694	3.171
TOTALE	459.405	55.697	80.129	11.656

Tav. 12.5 - Fabbricati non residenziali - Opere di nuova costruzione e ampliamenti per destinazione e anno. Volumi V/P in mc

	Fabbricato per uffici	Capannone	Fabbricato connesso att. agricola	Centro commerciale, ipermercato, mercato coperto	Fabbricato per parcheggio coperto	Ospedale, clinica	Fabbricato aeroportuale, stazione, autotrasporto	Altra attività	Totale volumi
2010	-	80.756	68.683	1.292	-	-	-	5.393	156.124
2011	136	9.927	98.554	36.599	221	-	-	6.563	152.000
2012	2.488	100.022	4.011	-	-	-	-	1.470	107.991
2013	781	5.390	511	12.335	603	-	-	8.826	28.446
2014	-	10.409	-	3.300	-	-	-	11.744	25.453
2015	-	1.683	-	-	-	31.409	-	3.380	36.472

ATTIVITA' EDILIZIA

Tav. 12.6 - Quotazioni immobiliari dell'Osservatorio del mercato immobiliare dell'Agenzia del territorio - Edilizia residenziale- II semestre 2015

Fascia/zona	Centrale (entro mura)		Semicentrale		Periferica		Suburbana		Zona agricola e frazioni minori	
	Valore Mercato (€/mq)	Valori Locazione (€/mq x mese)	Valore Mercato (€/mq)	Valori Locazione (€/mq x mese)	Valore Mercato (€/mq)	Valori Locazione (€/mq x mese)	Valore Mercato (€/mq)	Valori Locazione (€/mq x mese)	Valore Mercato (€/mq)	Valori Locazione (€/mq x mese)
Tipologia										
ABITAZIONI CIVILI (normali)	Min 1.450	5,1	Min 850	3,6	Min 900	3,5	Min 750	3,1	Min 700	
	Max 2.150	7,6	Max 1.900	6,8	Max 1.900	6,0	Max 1.600	6,0	Max 1.000	
ABITAZIONI CIVILI (ottime)	Min 2.150	7,4			Min 1.700		Min 1.100		Min	
	Max 3.000	10,0			Max 2.500		Max 2.200		Max	
ABITAZIONI DI TIPO ECONOMICO	Min 1.100	4,7	Min 700	3,3	Min 650	3,0	Min 700	3,0	Min 650	
	Max 1.450	6,0	Max 1.350	5,6	Max 1.250	4,7	Max 1.200	5,0	Max 850	
ABITAZIONI SIGNORILI	Min 2.000		Min		Min		Min		Min	
	Max 2.700		Max		Max		Max		Max	
BOX	Min 1.500	8,0	Min 700	3,5	Min 400		Min 370		Min 350	
	Max 2.200	11,5	Max 1.150	6,3	Max 1.000		Max 800		Max 500	
POSTI AUTO COPERTI	Min 1.100	6,0	Min 550		Min		Min		Min	
	Max 1.600	8,0	Max 950		Max		Max		Max	
POSTI AUTO SCOPERTI	Min 700	3,8	Min 350		Min 400		Min		Min	
	Max 1.000	5,6	Max 600		Max 600		Max		Max	
VILLE E VILLINI	Min 1.600		Min 1.100		Min 1.000		Min 850		Min 800	
	Max 2.300		Max 2.300		Max 2.100		Max 1.950		Max 1.200	

Lo STATO CONSERVATIVO più frequente su tutto il territorio comunale è NORMALE

Il Valore di Mercato è espresso in Euro/mq riferito alla superficie Lorda

Il Valore di Locazione è espresso in Euro/mq per mese riferito alla superficie Lorda

ATTIVITA' EDILIZIA

Tav. 12.7 - Quotazioni immobiliari dell'Osservatorio del mercato immobiliare dell'Agencia del territorio - Edilizia commerciale, terziaria e produttiva- II semestre 2015

Fascia/zona	Centrale (entro mura)		Semicentrale		Periferica		Suburbana		Zona agricola e frazioni minori	
	Valore Mercato (€/mq)	Valori Locazione (€/mq x mese)	Valore Mercato (€/mq)	Valori Locazione (€/mq x mese)	Valore Mercato (€/mq)	Valori Locazione (€/mq x mese)	Valore Mercato (€/mq)	Valori Locazione (€/mq x mese)	Valore Mercato (€/mq)	Valori Locazione (€/mq x mese)
Tipologia										
MAGAZZINI	Min 800	3,5	Min 500		Min 350		Min 350		Min 350	
	Max 1.200	4,4	Max 700		Max 650		Max 650		Max 500	
NEGOZI	Min 1.200	6,0	Min 1.000	5,0	Min 850		Min 700			
	Max 3.000	12,7	Max 2.000	10,7	Max 1.700		Max 1.800			
UFFICI	Min 1.400	6,2	Min 900	4,6	Min 800		Min 950			
	Max 2.000	9,2	Max 1.900	8,7	Max 1.900		Max 1.400			
CAPANNONI INDUSTRIALI	Min				Min 400		Min			
	Max				Max 600		Max			
CAPANNONI TIPICI			Min 470		Min 400		Min 450			
			Max 750		Max 700		Max 650			
LABORATORI	Min 1.000		Min 700		Min 500		Min 550			
	Max 1.600		Max 1.050		Max 1.000		Max 900			

Lo STATO CONSERVATIVO più frequente su tutto il territorio comunale è NORMALE

Il Valore di Mercato è espresso in Euro/mq riferito alla superficie Lorda

Il Valore di Locazione è espresso in Euro/mq per mese riferito alla superficie Lorda

ATTIVITA' EDILIZIA

Tav. 12.8 – Volumi di compravendita nel settore residenziale – Osservatorio del mercato immobiliare dell'Agencia del territorio – Anni 2007-2015

		2007	2008	2009	2010	2011	2012	2013	2014	2015
Monolocali	NTN	144,29	135,14	149,83	132,54	119,98	67,19	56,04	61,77	49,28
	% su tot	6%	7%	9%	8%	8%	6%	6%	6%	4%
Piccola	IMI	3,22%	2,99%	3,31%	2,93%	2,68%	1,50%	1,28%	1,41%	1,13%
	NTN	489,01	383,58	372,65	392,63	307,25	215,04	163,78	171,44	166,78
Medio-Piccola	% su tot	21%	21%	23%	22%	20%	20%	17%	17%	15%
	IMI	3,96%	3,05%	2,93%	3,06%	2,39%	1,67%	1,28%	1,34%	1,30%
Media	NTN	478,25	339,84	291,93	319,32	314,57	217,59	214,37	222,02	246,12
	% su tot	21%	19%	18%	18%	20%	20%	22%	22%	22%
Grande	IMI	3,27%	2,30%	1,97%	2,15%	2,12%	1,46%	1,44%	1,49%	1,65%
	NTN	729,72	653,31	562,74	623,58	548,08	412,85	362,84	370,56	434,61
NC	% su tot	32%	36%	35%	35%	35%	37%	37%	37%	39%
	IMI	2,46%	2,18%	1,87%	2,06%	1,80%	1,35%	1,18%	1,20%	1,41%
Totale	NTN	267,27	225,91	170,96	221,77	216,14	145,01	164,60	135,08	157,00
	% su tot	12%	12%	11%	13%	14%	13%	17%	14%	14%
Totale	IMI	2,16%	1,79%	1,33%	1,71%	1,63%	1,10%	1,18%	0,97%	1,12%
	NTN	187,01	99,13	78,75	72,91	58,20	44,11	30,61	37,05	55,73
Totale	% su tot	8%	5%	5%	4%	4%	4%	3%	4%	5%
	IMI	2,295,55	1.836,91	1.627	1.763	1.564	1.102	992	998	1.110
Totale	IMI	3,12%	2,47%	2,17%	2,34%	2,06%	1,45%	1,29%	1,30%	1,44%

Tav. 12.9 – Volumi di compravendita nel settore non residenziale – Osservatorio del mercato immobiliare dell'Agencia del territorio – Anni 2007-2015

		2007	2008	2009	2010	2011	2012	2013	2014	2015
Uffici	NTN	130,72	58,14	66,25	69,96	64,71	25,52	33,76	39,05	25,02
	IMI	5,03%	2,21%	2,51%	2,62%	2,41%	0,95%	1,26%	1,46%	0,95%
Istituti di Credito	NTN	1,00	2,00	1,00	2,00	0,00	0,00	2,00	1,00	0,00
	IMI	1,37%	2,60%	1,30%	2,53%	0,00%	0,00%	2,60%	1,30%	0,00%
Negozi e Centri Commerciali	NTN	166,99	128,51	105,90	112,38	81,84	55,85	45,16	108,43	51,80
	IMI	2,80%	2,15%	1,78%	1,90%	1,38%	0,94%	0,77%	1,85%	0,89%
Alberghi	NTN	2,13	3,56	4,00	1,00	1,00	0,00	1,50	0,00	0,00
	IMI	2,45%	4,00%	4,35%	1,08%	1,08%	0,00%	1,60%	0,00%	0,00%
Capannoni e Industrie	NTN	48,21	32,39	24,12	30,76	21,00	14,03	22,55	20,57	19,08
	IMI	3,16%	2,10%	1,56%	1,93%	1,27%	0,85%	1,30%	1,18%	1,09%
Magazzini	NTN	164,86	161,31	139,65	139,80	140,33	117,71	115,70	128,96	128,44
	IMI	2,66%	2,48%	2,08%	2,03%	1,99%	1,67%	1,55%	1,73%	1,71%
Box, Stalle e Posti Auto	NTN	1.614,83	1.388,68	1.224,17	1.322,87	1.146,31	848,69	745,33	727,00	776,69
	IMI	3,28%	2,76%	2,40%	2,56%	2,18%	1,62%	1,40%	1,37%	1,45%

Tav. 12.10 – Provvedimenti esecutivi di sfratto. Periodo 2007-2015

	2007	2008	2009	2010	2011	2012	2013	2014	2015
Necessità del locatore	0	0	0	0	0	0	0	0	0
Finita locazione	24	12	10	9	12	10	11	5	12
Morosità/Altracausa	173	180	202	215	173	114	234	205	169
TOTALE	197	192	212	224	185	124	245	210	181

Fonte: Scuola Superiore dell'Amministrazione dell'Interno e Ministero dell'interno – Ufficio Centrale di Statistica nuti/168224.htm

13. PREZZI

FONTE DEI DATI:

L'**inflazione** è un processo di aumento del livello generale dei prezzi dell'insieme dei beni e servizi destinati al consumo delle famiglie e si misura attraverso la costruzione di un indice dei prezzi al consumo. In Italia, come nella maggior parte dei paesi, il calcolo dell'indice è affidato all'Istituto nazionale di statistica.

Un indice dei prezzi al consumo, infatti, è uno strumento statistico che misura le variazioni nel tempo dei prezzi di un insieme di beni e servizi, chiamato **paniere**, rappresentativo degli effettivi consumi delle famiglie in uno specifico anno.

In particolare, l'Istat produce tre diversi indici dei prezzi al consumo: per l'intera collettività nazionale (NIC), per le famiglie di operai e impiegati (FOI) e l'indice armonizzato europeo (IPCA).

I tre indici si basano su un'unica rilevazione e sulla stessa metodologia di calcolo, condivisa a livello internazionale. NIC e FOI si basano sullo stesso paniere, ma il peso attribuito a ogni bene o servizio è diverso, a seconda dell'importanza che questi rivestono nei consumi della popolazione di riferimento. Per il NIC la popolazione di riferimento è l'intera popolazione italiana, ovvero la grande famiglia di oltre 57 milioni di persone; per il FOI è l'insieme di famiglie che fanno capo a un operaio o un impiegato.

L'IPCA ha in comune con il NIC la popolazione di riferimento, ma si differenzia dagli altri due indici perché il paniere esclude, sulla base di un accordo comunitario, le lotterie, il lotto, i concorsi pronostici e i servizi relativi alle assicurazioni sulla vita.

Inoltre, il NIC e il FOI considerano sempre il prezzo pieno di vendita, mentre l'IPCA si riferisce al prezzo effettivamente pagato dal consumatore (ad esempio nel caso dei medicinali) e tiene conto anche delle riduzioni temporanee di prezzo (saldi e promozioni).

GLOSSARIO:

NIC: misura l'inflazione a livello dell'intero sistema economico; in altre parole considera l'Italia come se fosse un'unica grande famiglia di consumatori, all'interno della quale le abitudini di spesa sono ovviamente molto differenziate. Per gli organi di governo il NIC rappresenta il parametro di riferimento per la realizzazione delle politiche economiche;

FOI: si riferisce ai consumi dell'insieme delle famiglie che fanno capo a un lavoratore dipendente (extragricolo). E' l'indice usato per adeguare periodicamente i valori monetari, ad esempio gli affitti o gli assegni dovuti al coniuge separato;

IPCA: è stato sviluppato per assicurare una misura dell'inflazione comparabile a livello europeo. Infatti viene assunto come indicatore per verificare la convergenza delle economie dei paesi membri dell'Unione Europea, ai fini dell'accesso e della permanenza nell'Unione monetaria.

PREZZI

Tav. 13.1 - Indice dei prezzi al consumo per l'intera collettività (NIC) per divisioni e gruppi: pesi 2015 e variazione annua dic2015/dic2014. Ferrara e Italia.

DIVISIONI E GRUPPI	Ferrara		Italia	
	peso	variazione	peso	variazione
Prodotti alimentari, bevande analcoliche	138482	0,9	165266	1,2
Prodotti alimentari	127926	1,1	152462	1,3
Bevande analcoliche	10556	-1,6	12804	-0,1
Bevande alcoliche e tabacchi	29716	2,6	32606	2,8
Bevande alcoliche	11478	0,9	10766	0,9
Tabacchi	18238	3,7	21840	3,7
Abbigliamento e calzature	65873	1,1	70229	0,5
Abbigliamento	55084	1,2	57774	0,5
Calzature	10789	0,5	12455	0,4
Abitazione, acqua, energia e combustibili	119258	0,7	115963	-0,3
Affitti reali per abitazione	24482	-0,2	25875	0,2
Riparazione e manutenzione della casa	12127	1,7	10898	1,1
Fornitura acqua e servizi vari connessi all'abitazione	27299	6,4	28093	2,2
Energia elettrica, gas e altri combustibili	55350	-2,0	51097	-2,0
Mobili, articoli e servizi per la casa	70564	0,7	76036	0,4
Mobili e arredi, tappeti e altri rivestimenti per pavimenti	27771	1,1	26276	0,8
Articoli tessili per la casa	3716	-0,5	3164	0,1
Elettrodomestici e apparecchi per la casa	7274	0,3	7284	-0,3
Cristalleria, stoviglie e utensili domestici	4457	0,6	4922	0,4
Utensili e attrezzature per la casa e il giardino	3152	1,5	2975	0,3
Beni e servizi per la manutenzione ordinaria della casa	24194	0,4	31415	0,2
Servizi sanitari e spese per la salute	92249	0,5	84390	0,4
Medicinali, prodotti farmaceutici, attrezzature	25696	0,4	24773	-0,1
Servizi ambulatoriali	53664	0,7	43312	0,7
Servizi ospedalieri	12889	0,0	16305	0,4
Trasporti	144982	-2,6	138039	-3,3
Acquisto mezzi di trasporto	28191	2,2	23671	2,1
Spese di esercizio mezzi di trasporto	94636	-2,7	90868	-3,8
Servizi di trasporto	22155	-7,8	23500	-7,3
Comunicazioni	25338	0,4	25408	0,2
Servizi postali	558	6,7	675	6,7
Apparecchi telefonici e telefax	4764	2,3	3998	2,2
Servizi di telefonia e telefax	20016	-0,2	20735	-0,2
Ricreazione, spettacoli e cultura	87429	0,8	78524	0,6
Apparecchi audiovisivi, fotografici e informatici	9051	-0,9	7398	-0,9
Altri beni durevoli per ricreazione e cultura	3100	1,8	3180	2,1
Altri articoli e attrezzature per attività ricreative	16539	0,7	14528	0,3
Servizi ricreativi e culturali	36284	1,2	34343	0,9
Giornali, libri e articoli di cartoleria	12425	1,8	12297	2,0
Pacchetti vacanza	10030	-1,0	6778	-0,9
Istruzione	13667	1,3	12085	1,3
Scuola dell'infanzia ed istruzione primaria	3167	2,7	2935	1,6
Istruzione secondaria	1512	0,0	1401	2,6
Istruzione universitaria	5888	0,9	5457	0,9
Corsi d'istruzione e di formazione	3100	0,9	2292	0,7
Servizi ricettivi e di ristorazione	116925	0,8	111555	1,1
Servizi di ristorazione	90394	0,5	86377	1,2
Servizi di alloggio	26531	1,7	25178	1,1
Altri beni e servizi	95517	1,3	89899	0,0
Beni e servizi per la cura della persona	26574	-0,6	28174	0,2
Effetti personali n.a.c.	10620	1,2	10894	1,3
Assistenza sociale	9078	6,4	7251	1,0
Assicurazioni	11248	-0,6	12731	-1,2
Servizi finanziari n.a.c.	15092	-1,1	12253	-1,1
Altri servizi n.a.c.	22905	4,4	18596	0,4
INDICE NIC COMPLESSIVO	1000000	0,4	1000000	0,1
INDICE NIC COMPLESSIVO senza tabacchi	981762	0,4	978160	0,0

PREZZI

Tav. 13.2 - Osservatorio Nazionale dei prezzi al consumo di Ferrara: dicembre 2014 - dicembre 2015.

Prodotti	Quantità	Quotazioni dicembre 2014			Quotazioni dicembre 2015		
		Minima	Massima	Media	Minima	Massima	Media
Riso	gr 1000	1,32	3,50	2,07	1,35	3,50	2,22
Farina di frumento	gr 1000	0,35	1,50	0,71	0,35	1,50	0,68
Pane	gr 1000	3,90	7,50	5,77	3,90	7,50	5,89
Pane a fette	gr 300	0,32	1,30	0,79	0,32	1,09	0,69
Biscotti frollini	gr 1000	2,27	5,00	3,73	2,27	10,29	3,79
Merenda preconfezionata	gr 1000	3,65	11,50	7,85	3,75	16,67	8,32
Pasta di semola di grano duro	gr 1000	0,78	1,90	1,44	0,84	4,20	1,56
Cereali per colazione	gr 1000	2,20	9,33	5,25	2,20	7,33	4,93
Carne fresca bovino adulto, primo taglio	gr 1000	13,29	26,25	19,16	13,25	25,50	18,61
Carne fresca suina con osso	gr 1000	6,10	10,80	7,86	5,68	10,00	7,28
Petto di pollo	gr 1000	9,20	15,80	11,61	8,50	15,80	11,32
Prosciutto cotto	gr 1000	22,00	28,50	26,25	22,00	28,50	26,17
Prosciutto crudo	gr 1000	24,50	30,00	26,82	24,90	30,00	26,68
Pancetta in confezione	gr 1000	4,95	16,75	13,24	4,95	14,94	11,76
Filetti di platessa surgelati	gr 1000	11,40	26,77	16,80	9,97	27,50	15,51
Tonno in scatola	gr 1000	11,44	22,64	18,64	11,44	23,03	18,47
Latte fresco	cl 100	0,89	1,85	1,38	0,85	2,00	1,33
Latte a lunga conservazione	cl 100	0,65	2,40	1,14	0,59	2,40	1,06
Latte in polvere	gr 1000	10,29	39,00	20,38	10,57	38,33	20,27
Yogurt	gr 125	0,20	0,75	0,50	0,20	0,65	0,47
Parmigiano Reggiano	gr 1000	13,99	44,22	20,18	15,90	25,00	18,68
Stracchino o crescenza	gr 1000	5,59	17,20	10,76	5,59	15,00	10,45
Fior di latte	gr 1000	5,52	18,00	10,39	5,20	18,00	10,64
Uova di gallina	pz 6	0,77	2,35	1,66	0,77	2,35	1,58
Uova biologiche	pz 6	2,29	3,81	2,80	2,29	3,81	2,82
Burro	gr 1000	4,60	11,56	8,35	3,96	15,20	8,31
Olio extra vergine di oliva	cl 100	4,65	6,90	5,45	5,05	7,19	6,46
Olio di semi di girasole	cl 100	1,39	2,58	2,02	1,29	2,58	1,97
Piselli surgelati	gr 1000	1,49	9,10	3,94	1,39	6,42	3,37
Spinaci surgelati	gr 1000	1,48	6,22	3,35	1,48	4,76	2,83
Pomodori pelati	gr 1000	1,13	4,12	2,12	1,13	3,96	2,17
Passata di pomodoro	gr 1000	0,79	2,35	1,70	0,79	4,00	1,79
Patate surgelate	gr 1000	1,09	4,76	2,71	1,09	4,96	2,60
Zucchero	gr 1000	0,75	1,30	0,97	0,59	1,30	0,88
Cioccolato in tavolette	gr 100	0,70	2,00	1,07	0,49	3,00	1,06
Vaschetta di gelato	gr 1000	4,12	12,40	5,92	3,96	12,40	5,62
Caffè tostato	gr 1000	6,49	17,56	10,86	6,76	17,60	12,04
Acqua minerale	cl 900	1,14	4,50	2,58	1,14	3,18	2,25
Succo di frutta	cl 100	0,99	2,13	1,52	0,99	1,83	1,45
Vino da tavola	cl 100	1,59	4,19	2,43	1,59	3,33	2,47
Birra nazionale	cl 100	1,44	4,24	1,87	1,52	2,42	1,76
Birra di marca estera	cl 100	1,20	3,58	2,19	1,20	3,33	2,05
Gasolio per auto con servizio alla pompa	cl 1000	14,04	15,89	15,20	13,23	15,16	14,19
Gasolio per auto fai da te	cl 1000	13,76	15,26	14,68	11,94	12,99	12,25
Benzina verde fai da te	cl 1000	14,78	16,33	15,69	13,55	14,39	13,77
Benzina verde con servizio alla pompa	cl 1000	15,32	17,11	16,29	14,72	16,35	15,61
Detersivo per stoviglie a mano	ml 1000	0,79	1,99	1,43	0,79	2,56	1,54
Detersivo per lavatrice	ml 1000	1,06	4,31	2,34	0,80	4,28	2,25
Tovaglioli di carta	pz 100	1,39	4,57	2,25	1,39	3,44	2,18
Rotolo di carta da cucina	pz 2	1,17	2,60	1,77	0,88	2,55	1,55
Piatti usa e getta	pz 50	1,75	4,61	2,74	1,95	4,61	2,73
Sapone toiletta	gr 1000	4,72	15,92	9,53	4,72	15,92	8,85
Dentifricio	ml 100	1,53	3,27	2,31	1,59	3,27	2,23
Shampoo	ml 250	1,16	5,62	2,60	1,16	14,99	3,04
Bagno/doccia schiuma	ml 250	0,40	14,15	1,36	0,40	14,25	1,27
Pannolino per bambino	pz 20	3,84	9,35	6,05	3,79	8,89	5,89
Carta igienica	pz 4	1,00	3,73	1,83	0,96	3,73	1,82
Assorbenti igienici per signora	pz 16	1,25	4,65	1,99	1,13	4,65	1,89
Deodorante per la persona	ml 50	1,79	14,38	3,50	1,79	14,38	3,35

PREZZI

Tav. 13.2 – (seguito) Osservatorio Nazionale dei prezzi al consumo di Ferrara: dicembre 2014 - dicembre 2015.

Prodotti	Quantità	Quotazioni dicembre 2014			Quotazioni dicembre 2015		
		Minima	Massima	Media	Minima	Massima	Media
Arance navel	gr 1000	0,60	2,20	1,45	0,70	2,90	1,55
Clementine	gr 1000	0,99	2,80	1,66	0,98	2,98	1,78
Limoni gialli	gr 1000	1,78	3,82	2,71	1,98	5,00	2,98
Banane	gr 1000	1,29	3,25	1,98	1,19	3,25	1,95
Mele delicious rosse	gr 1000	0,98	2,80	1,66	1,19	2,95	1,93
Mele golden delicious	gr 1000	0,98	2,35	1,66	0,98	2,75	1,71
Mele granny smith	gr 1000	0,79	2,95	1,77	0,98	2,50	1,74
Mele fuji	gr 1000	0,98	2,45	1,61	0,67	3,80	1,77
Pere abate fetel	gr 1000	1,29	3,50	1,99	1,49	3,80	2,41
Pera decana	gr 1000	1,36	3,90	2,43	1,84	4,20	2,77
Kiwi nazionali	gr 1000	1,98	3,90	2,66	1,54	4,55	2,46
Insalata indivia riccia	gr 1000	2,10	5,00	3,33	2,49	5,50	3,74
Insalata indivia scarola	gr 1000	2,10	5,00	3,31	2,49	5,50	3,74
Insalata lattuga cappuccia	gr 1000	1,23	4,50	2,40	1,43	4,80	2,53
Insalata lattuga romana	gr 1000	1,08	4,50	2,31	1,59	4,80	2,81
Insalata brasiliana	gr 1000	1,36	4,50	2,47	1,74	4,80	2,87
Cicoria catalogna	gr 1000	0,98	2,65	1,55	0,99	2,99	1,53
Cicoria radicchio rosso	gr 1000	0,98	4,90	2,11	1,29	6,25	2,51
Cavolfiori bianchi	gr 1000	1,29	3,30	1,97	0,94	3,65	1,88
Pomodori da insalata tipo S.Marzano verde	gr 1000	1,98	4,75	3,17	1,79	5,53	2,73
Pomodori da insalata lisci tondi	gr 1000	1,84	4,90	2,97	1,64	3,90	2,17
Cetrioli	gr 1000	1,60	3,70	2,16	1,59	3,90	2,31
Melanzane violette lunghe	gr 1000	1,90	4,50	2,84	2,85	5,80	3,73
Melanzane violette ovali e tonde	gr 1000	1,10	3,50	2,02	1,74	3,80	2,62
Zucchine chiare o scure	gr 1000	0,98	3,65	2,10	1,78	4,80	2,83
Peperoni quadrati	gr 1000	1,54	3,99	2,45	1,79	4,50	2,85
Finocchi tondi	gr 1000	1,24	3,40	1,98	1,34	3,50	2,05
Carote	gr 1000	1,04	4,00	1,73	1,12	4,20	1,66
Cipollotto fresco gambo (bianco)	gr 1000	1,59	5,00	3,00	2,39	4,95	3,32
Cipolle bianche	gr 1000	0,69	2,80	1,56	0,94	2,80	1,68
Cipolle dorate di Parma e gialle	gr 1000	0,30	1,80	1,10	0,50	2,00	1,18
Agli bianchi secchi	gr 1000	4,50	12,50	6,74	4,70	12,50	6,84
Carciofi senza spine	pz 1	0,21	1,35	0,69	0,50	1,25	0,84
Patate comuni lunghe	gr 1000	0,69	1,60	0,99	0,89	1,85	1,15
Lavatura e stiratura gonna	pz 1	2,50	6,00	4,17	2,50	6,00	4,06
Lavatura e stiratura abito uomo	pz 1	5,70	12,00	9,58	5,70	12,00	9,05
Rifiuti solidi - tariffa	m 100	273,51	273,51	273,51	271,19	271,19	271,19
Oculista (libero professionista)	pz 1	80,00	145,00	100,04	80,00	145,00	102,02
Cardiologo (libero professionista)	pz 1	70,00	120,00	90,34	70,00	120,00	91,32
Ginecologo (libero professionista)	pz 1	93,00	180,00	120,95	97,00	155,00	119,22
Pediatra (libero professionista)	pz 1	52,00	110,00	70,01	52,00	110,00	70,01
Dentista otturazione (libero professionista)	pz 1	70,00	150,00	108,07	90,00	150,00	124,49
Equilibratura/convergenza gomme auto	pz 1	35,00	61,00	52,58	35,00	61,00	52,58
Parcheggio auto pubblico	pz 1	0,50	1,20	0,90	0,50	1,20	0,90
Trasporti urbani su bus - biglietto	pz 1	1,30	1,30	1,30	1,30	1,30	1,30
Cinema - biglietto	pz 1	6,00	8,50	7,96	6,00	11,00	8,21
Pasto in pizzeria	pz 1	8,00	13,50	9,42	8,00	13,50	9,56
Caffè espresso al bar	pz 1	1,00	1,10	1,07	1,00	1,10	1,07
Cappuccino al bar	pz 1	1,30	1,40	1,37	1,30	1,40	1,37
Panino al bar	pz 1	1,40	3,50	1,95	1,40	3,50	1,95
Camera albergo - categoria 4-5 stelle	pz 1	75,00	134,00	96,91	89,00	201,00	114,26
Camera albergo - categoria 3 stelle	pz 1	77,00	119,00	86,14	54,00	109,00	80,78
Bed and breakfast	pz 1	63,00	103,00	78,48	59,00	103,00	79,31
Taglio capelli uomo	pz 1	15,00	25,00	20,67	15,00	25,00	19,81
Taglio capelli donna	pz 1	14,00	22,00	17,72	14,00	23,00	17,82
Messa in piega	pz 1	14,80	20,50	17,65	14,80	20,50	17,65

14. TRASPORTI

FONTE DEI DATI:

Veicoli circolanti e nuove immatricolazioni: I dati sono forniti dall'AcI.

Aree a pagamento: Si riportano le aree di parcheggio gestite da Ferrara TUA Spa. La classificazione per zona tariffaria è la seguente:

Zona Rossa: alta rotazione

Zona Blu: media rotazione (rotazione su strada)

Zona Gialla: interscambio

Parcheggio in struttura: rotazione in struttura

Trasporto pubblico urbano ed extraurbano: I dati sono forniti da Tper e Ami. I biglietti comprendono quelli venduti sul bus dagli autisti e quelli del servizio a chiamata "taxibus".

Natanti in transito negli scali fluviali dell'Idrovia Ferrarese: dati forniti dall'Aipo, Azienda Interregionale per il fiume Po.

TRASPORTI

Tav. 14.1 - Veicoli circolanti nel Comune di Ferrara al 31/12. Anni 2000-2015.

	2000	2001	2002	2003	2004	2005	2006	2007	2008	2009	2010	2011	2012	2013	2014	2015
Autovetture	80.839	81.482	81.477	82.039	82.563	82.678	83.207	83.199	83.335	83.340	83.379	83.991	83.411	82.746	83.152	83.420
Autobus	404	409	427	433	433	431	417	377	396	134	141	148	157	167	188	205
Autocarri merci e autoveic. speciali/specifici	7.631	7.962	8.468	8.861	9.051	9.069	9.079	9.137	9.088	8.929	8.771	8.886	8.926	8.832	8.693	8.665
Motrici	269	277	281	299	295	292	271	279	286	288	299	286	294	299	289	281
Rimorchi	2.751	2.679	2.672	2.645	2.574	2.532	2.430	2.389	2.383	626	637	685	716	705	710	731
Motocicli	7.673	8.676	9.491	10.294	11.055	11.815	12.342	12.772	12.981	13.413	13.602	13.801	13.897	13.773	13.734	13.663
Motocarri, motoveicoli e quadricicli spec./spec.	289	279	276	251	233	209	211	203	207	210	203	196	189	179	187	182
Altri	8	8	8	8	8	8	8	8	8	8	8	0	0	0	0	0
TOTALE	99.864	101.772	103.100	104.830	106.212	107.034	107.965	108.364	108.684	106.948	107.040	107.993	107.590	106.701	106.953	107.147

Fonte: Aci

Tav. 14.2 - Veicoli circolanti nel Comune di Ferrara - numeri indice rispetto al 2000=100. Anni 2000-2015.

	2000	2001	2002	2003	2004	2005	2006	2007	2008	2009	2010	2011	2012	2013	2014	2015
Autovetture	100,0	100,8	100,8	101,5	102,1	102,3	102,9	102,9	103,1	103,1	103,1	103,9	103,2	102,4	102,9	103,2
Autobus	100,0	101,2	105,7	107,2	107,2	106,7	103,2	93,3	98,0	33,2	34,9	36,6	38,9	41,3	46,5	50,7
Autocarri merci e autoveic. speciali/specifici	100,0	104,3	111,0	116,1	118,6	118,8	119,0	119,7	119,1	117,0	114,9	116,4	117,0	115,7	113,9	113,5
Motrici	100,0	103,0	104,5	111,2	109,7	108,6	100,7	103,7	106,3	107,1	111,2	106,3	109,3	111,2	107,4	104,5
Rimorchi	100,0	97,4	97,1	96,1	93,6	92,0	88,3	86,8	86,6	22,8	23,2	24,9	26,0	25,6	25,8	26,6
Motocicli	100,0	113,1	123,7	134,2	144,1	154,0	160,8	166,5	169,2	174,8	177,3	179,9	181,1	179,5	179,0	178,1
Motocarri, motoveicoli e quadricicli spec./spec.	100,0	96,5	95,5	86,9	80,6	72,3	73,0	70,2	71,6	72,7	70,2	67,8	65,4	61,9	64,7	63,0
Altri	100,0	100,0	100,0	100,0	100,0	100,0	100,0	100,0	100,0	100,0	100,0	0,0	0,0	0,0	0,0	0,0
TOTALE	100,0	101,9	103,2	105,0	106,4	107,2	108,1	108,5	108,8	107,1	107,2	108,1	107,7	106,8	105,1	103,9

Fonte: nostre elaborazioni su dati Aci

TRASPORTI

Tav. 14.3 - Veicoli nuovi immatricolati nell'anno nel Comune di Ferrara. Anni 2000-2015.

	2000	2001	2002	2003	2004	2005	2006	2007	2008	2009	2010	2011	2012	2013	2014	2015
Autovetture	6.298	6.372	5.763	6.076	6.409	6.414	6.184	6432	5.321	5.796	4.967	4.784	3.749	3.759	3.941	4.341
Autobus	23	42	12	30	24	5	10	2	37	0	1	1	1	1	4	4
Autocarri merci e autoveic. speciali/specifici	585	583	769	687	548	479	497	498	383	293	269	255	183	180	143	181
Motrici	27	19	9	17	16	19	21	1	5	0	1	0	0	0	0	0
Rimorchi	71	60	44	50	18	19	12	13	3	2	0	3	3	1	1	5
Motocicli	1.332	1.068	869	1.056	1.043	1.056	930	944	782	875	689	508	422	356	356	386
Motocarri, motoveicoli, quadricicli spec./spec.	7	4	5	4	23	6	13	7	7	8	1	1	0	1	1	0
Altri	0	0	0	9	0	0	0	0	0	0	0	0	0	0	0	0
TOTALE	8.343	8.148	7.471	7.929	8.081	7.998	7.667	7.897	6.538	6.974	5.928	5.552	4.358	4.298	4.446	4.917

Fonte: Aci

Tav. 14.4 - Veicoli nuovi immatricolati nell'anno nel Comune di Ferrara - numeri indice rispetto al 2000=100. Anni 2000-2015.

	2000	2001	2002	2003	2004	2005	2006	2007	2008	2009	2010	2011	2012	2013	2014	2015
Autovetture	100,0	101,2	91,5	96,5	101,8	101,8	98,2	102,1	84,5	92,0	78,9	76,0	59,5	59,7	62,6	68,9
Autobus	100,0	182,6	52,2	130,4	104,3	21,7	43,5	8,7	160,9	0,0	4,3	4,3	4,3	4,3	17,4	17,4
Autocarri merci e autoveic. speciali/specifici	100,0	99,7	131,5	117,4	93,7	81,9	85,0	85,1	65,5	50,1	46,0	43,6	31,3	30,8	24,4	30,9
Motrici	100,0	70,4	33,3	63,0	59,3	70,4	77,8	3,7	18,5	0,0	3,7	0,0	0,0	0,0	0,0	0,0
Rimorchi	100,0	84,5	62,0	70,4	25,4	26,8	16,9	18,3	4,2	2,8	0,0	4,2	4,2	1,4	1,4	7,0
Motocicli	100,0	80,2	65,2	79,3	78,3	79,3	69,8	70,9	58,7	65,7	51,7	38,1	31,7	26,7	26,7	29,0
Motocarri, motoveicoli e quadricicli spec./spec.	100,0	57,1	71,4	57,1	328,6	85,7	185,7	100,0	100,0	114,3	14,3	14,3	0,0	14,3	14,3	0,0
TOTALE	100,0	97,7	89,5	95,0	96,9	95,9	91,9	94,7	78,4	83,6	71,1	66,5	52,2	51,5	53,3	58,9

Fonte: nostre elaborazioni su dati Aci

TRASPORTI

Tav. 14.5 - Veicoli circolanti nel comune di Ferrara per tipo di veicolo e alimentazione al 31/12/2015.

valori assoluti

Alimentazione	Autovetture	Autobus	Autocarri merci e autoveic.spec iali/specifici	Motrici	Rimorchi	Motocicli	Motocarri, motoveicoli e quadricicli spec./spec.	Totale
BENZINA	38.510	0	341	0	0	12.807	122	51.780
BENZINA E GAS LIQUIDO	10.296	0	150	0	0	1	0	10.447
BENZINA E METANO	5.574	0	499	0	0	0	0	6.073
ELETTRICITA'	3	0	11	0	0	0	4	18
GASOLIO	28.795	205	7.664	281	1	0	28	36.974
IBRIDO BENZINA	235	0	0	0	0	0	0	235
IBRIDO GASOLIO	5	0	0	0	0	0	0	5
ALTRE	2	0	0	0	0	854	28	884
NON DEFINITO	0	0	0	0	730	1	0	731
Totale complessivo	83.420	205	8.665	281	731	13.663	182	107.147

Fonte: A.C.I.

valori percentuali

Alimentazione	Autovetture	Autobus	Autocarri merci e autoveic.spec iali/specifici	Motrici	Rimorchi	Motocicli	Motocarri, motoveicoli e quadricicli spec./spec.	Totale
BENZINA	46%	-	4%	-	-	94%	67%	48%
BENZINA E GAS LIQUIDO	12%	-	2%	-	-	-	-	10%
BENZINA E METANO	7%	-	6%	-	-	-	-	6%
ELETTRICITA'	-	-	-	-	-	-	2%	-
GASOLIO	35%	100%	88%	100%	-	-	15%	35%
IBRIDO BENZINA	-	-	-	-	-	-	-	-
IBRIDO GASOLIO	-	-	-	-	-	-	-	-
ALTRE	-	-	-	-	-	6%	15%	1%
NON DEFINITO	-	-	-	-	100%	-	-	1%
Totale complessivo	100%	100%	100%	100%	100%	100%	100%	100%

Fonte: nostre elaborazioni su dati Aci

TRASPORTI

Tav. 14.6 - Veicoli nuovi immatricolati nel comune di Ferrara per tipo di veicolo e alimentazione nel 2015.

valori assoluti

Alimentazione	Autovetture	Autobus	Autocarri merci e autoveic.spec iali/specifici	Motrici	Rimorchi	Motocicli	Motocarri, motoveicoli e quadricicli spec./spec.	Totale
BENZINA	1.245	-	3	-	-	382	-	1.630
BENZINA E GAS LIQUIDO	524	-	4	-	-	-	-	528
BENZINA E METANO	262	-	9	-	-	-	-	271
ELETTRICITA'	1	-	8	-	-	-	-	9
GASOLIO	2.175	4	154	-	-	-	-	2.333
IBRIDO BENZINA/ELETTRICITA'	80	-	-	-	-	-	-	80
METANO	54	-	3	-	-	-	-	57
MISCELA	-	-	-	-	-	4	-	4
NON DEFINITO	-	-	-	-	5	-	-	5
Totale complessivo	4.341	4	181	-	5	386	-	4.917

Fonte: A.C.I.

valori percentuali

Alimentazione	Autovetture	Autobus	Autocarri merci e autoveic.spec iali/specifici	Motrici	Rimorchi	Motocicli	Motocarri, motoveicoli e quadricicli spec./spec.	Totale
BENZINA	29%	-	2%	-	-	99%	-	33%
BENZINA E GAS LIQUIDO	12%	-	2%	-	-	-	-	11%
BENZINA E METANO	6%	-	5%	-	-	-	-	6%
ELETTRICITA'	-	-	4%	-	-	-	-	0%
GASOLIO	50%	100%	85%	-	-	-	-	47%
IBRIDO BENZINA/ELETTRICITA'	2%	-	-	-	-	-	-	2%
METANO	1%	-	2%	-	-	-	-	1%
MISCELA	-	-	-	-	-	1%	-	-
NON DEFINITO	-	-	-	-	100%	-	-	-
Totale complessivo	100%	100%	100%	-	100%	100%	-	100%

Fonte: nostre elaborazioni su dati Aci

TRASPORTI

Tav. 14.7 - Classifica dei primi 50 modelli di automobili più diffusi nel comune di Ferrara, circolanti al 31/12/2015

Posto in graduatoria	Fabbrica	Modello	N. automobili circolanti	Valori percentuali su totale automobili circolanti	Valori percentuali su totale auto circolanti della stessa fabbrica
1	FIAT	PANDA	3.978	4,8%	21,5%
2	FIAT	PUNTO	3.910	4,7%	21,1%
3	VOLKSWAGEN	GOLF	2.708	3,2%	40,7%
4	TOYOTA	YARIS	2.575	3,1%	53,4%
5	FIAT	GRANDE PUNTO	2.429	2,9%	13,1%
6	FORD	FIESTA	2.302	2,8%	41,7%
7	RENAULT	CLIO	2.070	2,5%	39,6%
8	VOLKSWAGEN	POLO	2.053	2,5%	30,8%
9	CITROEN	C3	1.912	2,3%	49,3%
10	OPEL	CORSA	1.793	2,1%	33,7%
11	FIAT	500	1.452	1,7%	7,8%
12	LANCIA	YPSILON	1.395	1,7%	40,0%
13	FORD	FOCUS	1.258	1,5%	22,8%
14	MERCEDES	CLASSE A	1.188	1,4%	37,3%
15	OPEL	ASTRA	1.165	1,4%	21,9%
16	FIAT	SEICENTO	959	1,1%	5,2%
17	RENAULT	SCENIC	915	1,1%	17,5%
18	PEUGEOT	206	905	1,1%	23,7%
19	FIAT	MULTIPLA	900	1,1%	4,9%
20	LANCIA	Y	791	0,9%	22,7%
21	SMART	FORTWO	789	0,9%	93,4%
22	NISSAN	MICRA	738	0,9%	36,9%
23	PEUGEOT	207	700	0,8%	18,4%
24	BMW	SERIE 3	690	0,8%	34,1%
25	NISSAN	QASHQAI	685	0,8%	34,2%
26	OPEL	MERIVA	666	0,8%	12,5%
27	TOYOTA	AYGO	666	0,8%	13,8%
28	AUDI	A3	660	0,8%	29,1%
29	MINI	MINI	634	0,8%	93,2%
30	AUDI	A4	633	0,8%	27,9%
31	OPEL	ZAFIRA	627	0,8%	11,8%
32	CHEVROLET	MATIZ	599	0,7%	48,2%
33	FORD	KA	589	0,7%	10,7%
34	RENAULT	MEGANE	537	0,6%	10,3%
35	MERCEDES	CLASSE C	530	0,6%	16,6%
36	TOYOTA	RAV4	511	0,6%	10,6%
37	VOLKSWAGEN	PASSAT	506	0,6%	7,6%
38	FIAT	BRAVO	496	0,6%	2,7%
39	FIAT	UNO	488	0,6%	2,6%
40	RENAULT	TWINGO	486	0,6%	9,3%
41	LANCIA	MUSA	473	0,6%	13,6%
42	SEAT	IBIZA	461	0,6%	58,8%
43	OPEL	AGILA	440	0,5%	8,3%
44	ALFA ROMEO	147	431	0,5%	18,0%
45	CITROEN	XSARA	422	0,5%	10,9%
46	FIAT	500L	407	0,5%	2,2%
47	ALFA ROMEO	GIULIETTA	388	0,5%	16,2%
48	PEUGEOT	208	380	0,5%	10,0%
49	CITROEN	C4	373	0,4%	9,6%
50	TOYOTA	COROLLA	358	0,4%	7,4%

Fonte: nostre elaborazioni su dati Aci

TRASPORTI

Tav. 14.8 - Classifica dei primi 50 marchi di fabbrica di automobili circolanti nel comune di Ferrara al 31/12/2015

Posto in graduatoria	Fabbrica	N. automobili circolanti	Valori percentuali su totale automobili circolanti
1	FIAT	18.536	22,2%
2	VOLKSWAGEN	6.660	8,0%
3	FORD	5.517	6,6%
4	OPEL	5.326	6,4%
5	RENAULT	5.221	6,3%
6	TOYOTA	4.818	5,8%
7	CITROEN	3.880	4,7%
8	PEUGEOT	3.813	4,6%
9	LANCIA	3.486	4,2%
10	MERCEDES	3.189	3,8%
11	ALFA ROMEO	2.399	2,9%
12	AUDI	2.266	2,7%
13	BMW	2.022	2,4%
14	NISSAN	2.001	2,4%
15	HYUNDAI	1.908	2,3%
16	CHEVROLET	1.243	1,5%
17	KIA	1.092	1,3%
18	VOLVO	1.064	1,3%
19	SUZUKI	895	1,1%
20	SMART	845	1,0%
21	SEAT	784	0,9%
22	DACIA	744	0,9%
23	MINI	680	0,8%
24	SKODA	627	0,8%
25	HONDA	547	0,7%
26	LAND ROVER	481	0,6%
27	MAZDA	401	0,5%
28	JEEP	309	0,4%
29	MITSUBISHI	294	0,4%
30	AUTOBIANCHI	270	0,3%
31	PORSCHE	244	0,3%
32	SUBARU	186	0,2%
33	CHRYSLER	180	0,2%
34	ROVER	164	0,2%
35	DAIHATSU	159	0,2%
36	SAAB	153	0,2%
37	JAGUAR	152	0,2%
38	INNOCENTI	95	0,1%
39	DR	76	0,1%
40	TATA	69	0,1%
41	SSANGYONG	57	0,1%
42	ABARTH	56	0,1%
43	DS	52	0,1%
44	MG	41	0,0%
45	LEXUS	40	0,0%
46	DODGE	38	0,0%
47	FERRARI	37	0,0%
47	MASERATI	37	0,0%
49	AUSTIN	26	0,0%
50	SIMCA	26	0,0%

Fonte: nostre elaborazioni su dati Aci

TRASPORTI

Tav. 14.9 - Classifica dei primi 50 modelli di automobili nuove immatricolate nel comune di Ferrara nel 2015

posto in graduatoria	Fabbrica tipo modello serie	N.automobili nuove immatricolate
1	TOYOTA YARIS 1.0 5P	136
2	NISSAN QASHQAI 1.5 DCI 2WD	92
3	TOYOTA AYGO 1.0 5P	89
4	FIAT 500L 1.3 MULTIJET 16V	88
5	VOLKSWAGEN GOLF 1.4 TGI BMT 3P	80
6	FIAT PANDA 0.9 T.AIR TU NAT P	67
7	FIAT PANDA 1.2 5P	65
7	PEUGEOT 208 1.4 VTI 16V GPL 5P	65
7	RENAULT CAPTUR 1.5 DCI	65
10	CITROEN C1 1.0 VTI 5P	63
11	VOLKSWAGEN POLO 1.4 TDI 3P	59
12	RENAULT CLIO 1.5 DCI 5P	52
13	KIA SPORTAGE 2WD 1.7 CRDI	49
14	FORD FIESTA 1.4 GPL 5P	48
15	TOYOTA YARIS 1.5 HYBRID 5P	46
16	HYUNDAI I10 1.0 MPI	45
17	LANCIA YPSILON 1.2 5P	43
17	RENAULT CLIO 1.2 GPL 5P	43
19	OPEL ASTRA 1.6 CDTI SP.TOURER	42
20	FORD FIESTA 1.5 TDCI 5P	40
20	HYUNDAI IX35 2WD 1.7 CRDI	40
22	PEUGEOT 208 1.4 HDI 8V 5P	39
23	FIAT PANDA 1.2 EASYPOWER 5P	36
24	PEUGEOT 208 1.2 PURETECH 5P	35
25	DACIA DUSTER 1.5 DCI 4X2	34
26	DACIA DUSTER 1.6 GPL 4X2	33
26	PEUGEOT 2008 1.6 BLUEHDI	33
28	FIAT GRANDE PUNTO 1.4 EVO NAT.POW 5P	32
28	FORD KA 1.2	32
28	VOLKSWAGEN POLO 1.0	32
31	CITROEN C3 1.4 HDI	31
32	DACIA SANDERO 1.5 DCI	30
33	TOYOTA YARIS 1.4 D-4D 5P	29
33	VOLKSWAGEN UP! 1.0 ECO	29
35	CITROEN C3 1.2 PURETECH	28
35	PEUGEOT 208 1.6 BLUEHDI 5P	28
37	FIAT 500 1.2	26
37	FIAT GRANDE PUNTO 1.2 EVO 5P	26
39	DACIA SANDERO 1.2 16V GPL	25
40	CITROEN C3 1.0 PURETECH	24
40	HYUNDAI I20 1.2 MPI	24
40	PEUGEOT 2008 1.6 E-HDI	24
40	SUZUKI CELERIO 1.0	24
44	FORD ECOSPORT 1.5 TDCI	22
44	LANCIA YPSILON 1.2 ECOCHIC GPL 5P	22
46	FORD B-MAX 1.4 GPL	21
46	RENAULT TWINGO 1.0 SCE 5P	21
46	TOYOTA RAV4 2.0 D-4D 2WD	21
46	VOLKSWAGEN GOLF SPORTSVAN 1.6 TDI	21
50	VOLKSWAGEN GOLF 1.6 BLUETDI BMT 3P	20

Fonte: nostre elaborazioni su dati Aci

TRASPORTI

Tav. 14.10 - Classifica dei marchi di fabbrica delle automobili nuove immatricolate nel comune di Ferrara nel 2015

Posto in graduatoria	Fabbrica	N.automobili nuove immatricolate	Valori percentuali su totale automobili nuove immatricolate
1	FIAT	524	12,1%
2	TOYOTA	437	10,1%
3	VOLKSWAGEN	396	9,1%
4	PEUGEOT	329	7,6%
5	FORD	310	7,1%
6	RENAULT	286	6,6%
7	HYUNDAI	226	5,2%
8	CITROEN	224	5,2%
9	NISSAN	202	4,7%
10	OPEL	186	4,3%
11	DACIA	176	4,1%
12	KIA	145	3,3%
13	AUDI	130	3,0%
14	MERCEDES	89	2,1%
15	BMW	84	1,9%
16	LANCIA	81	1,9%
17	SUZUKI	70	1,6%
18	SKODA	68	1,6%
19	ALFA ROMEO	59	1,4%
19	VOLVO	59	1,4%
21	LAND ROVER	48	1,1%
22	JEEP	44	1,0%
23	MINI	42	1,0%
24	SMART	20	0,5%
25	HONDA	15	0,3%
26	SEAT	14	0,3%
27	ABARTH	12	0,3%
27	DS	12	0,3%
29	PORSCHE	11	0,3%
30	MITSUBISHI	8	0,2%
31	FERRARI	6	0,1%
32	MAZDA	6	0,1%
33	SUBARU	4	0,1%
	ALTRE MARCHE	18	0,4%
<u>Totale immatricolate</u>		<u>4.341</u>	<u>100,0%</u>

Fonte: nostre elaborazioni su dati Aci

TRASPORTI

**Tav. 14.11 - Aree a pagamento gestite da Ferrara TUA Spa, secondo le tipologie.
Situazione al 31/12**

	Posti 2010	Posti 2011	Posti 2012	Posti 2013	Posti 2014	Posti 2015
<u>PARCHEGGI PER AUTO</u>						
Alta rotazione (Tariffa rossa)						
Cortevecchia	56	55	55	55	57	56
C.da Rosa, C. Tura, Armari	74	75	66	74	73	72
Fausto Beretta	51	51	53	51	53	51
Travaglio	48	50	50	50	62	63
Sacrati, S. Stefano, Spadari	87	91	89	92	90	88
V. Baluardi, V. Bologna	58	58	49	57	50	51
Cavour	22	31	32	31	33	32
Boldini, Previati, De Pisis	...	54	54	54	54	56
Corso della Giovecca, Palestro	...	58	57	58	58	52
<i>Totale Alta rotazione</i>	<i>396</i>	<i>523</i>	<i>505</i>	<i>522</i>	<i>530</i>	<i>521</i>
Rotazione su strada (Tariffa Blu)						
Boldini, Previati, De Pisis	39
Cavour	59	59	56	59	56	70
Borgoleoni, Palestro, Mascheraio	98
Ripagrande, Piangipane	125	114	114	115	108	102
Voltapaletto, Savonarola, Terranuova	44	46	41	47	41	41
Baluardo S. Lorenzo	240	240	194	240	194	194
Park Corso Vittorio Veneto	52	52	52	52	52	52
<i>Totale Rotazione su strada</i>	<i>657</i>	<i>511</i>	<i>457</i>	<i>513</i>	<i>451</i>	<i>459</i>
Attestamento (Tariffa gialla)						
Park Rampari S. Rocco	237	236	234	236	234	234
Park Rampari S. Rocco - Mammuth	...	122	122	122	122	122
Park Rampari di S. Paolo	121	121	123	121	123	123
Ex Brunelli	142	142	142	142	142	142
Park Centro Storico	818	826	822	837	822	822
Park Diamanti	192	192	188	192	188	188
Parcheeggio S. Guglielmo	112	167	167	169	167	167
Park ex MOF (gratuito)	465	465	465	465	465	463
Park Via del lavoro (gratuito)	411	412	392	412	392	402
<i>Totale Attestamento</i>	<i>2498</i>	<i>2683</i>	<i>2655</i>	<i>2696</i>	<i>2655</i>	<i>2663</i>
Autorimesse						
Autorimessa Diamanti	198	204	204	184	183	184
Autorimessa Piazzetta Cacciaguida	21	22	22	22	22	22
Autorimessa Vicolo Mozzo Scimmia	45	45	45	45	45	46
Autorimessa Ex Cavallerizza	50	50
<i>Totale autorimesse</i>	<i>264</i>	<i>271</i>	<i>271</i>	<i>251</i>	<i>300</i>	<i>302</i>
TOTALE	3815	3988	3888	3982	3936	3945
<u>PARCHEGGI PER CAMPER</u>						
Camper service Rampari San Paolo	24	24	24	24	24	24
Ex MOF (gratuito)	40	40	40	40	40	40
<u>PARCHEGGI PER BUS TURISTICI</u>						
Ex MOF (gratuito)	15	13	13	15	15	15

Posti a pagamento esclusi i posti per disabili con concessione e carico/scarico

TRASPORTI

Tav. 14.12 - Trasporto pubblico urbano ed extraurbano - Biglietti venduti negli anni 2006-2015

	Servizio Urbano									
	2006	2007	2008	2009	2010	2011	2012	2013	2014	2015
Biglietti corsa semplice	499.321	533.899	561.163	552.027	845.739	715.852	651.236	656.907	708.881	828.759
Biglietti da quattro corse	329.373	304.829	308.754	282.145
Biglietti da dieci corse	71.468	71.484	72.189	58.592	...
Biglietti giornalieri	31.024	18.470	11.555	...
Abbonamenti mensili	16.228	15.612	16.258	17.062	19.123	16.262	16.735	18.863	20.273	23.652
Abbonamenti annuali	4.382	4.233	4.455	3.538	4.373	4.378	4.952	5.444	5.294	4.787
Altri biglietti (disabili, anziani, rifugiati varie)										5.374

	Servizio Extraurbano									
	2006	2007	2008	2009	2010	2011	2012	2013	2014	2015
Biglietti	591.776	626.996	675.981	662.009	792.066	543.591	560.000	482.022	468.635	377.951
Abbonamenti settimanali	2.256	2.016	2.439	2.204	3.471	6.799
Abbonamenti mensili	29.443	27.605	30.261	28.694	32.367	22.762	22.146	21.162	21.725	21.808
Abbonamenti annuali	4.371	4.308	4.495	4.568	4.920	4.756	4.723	5.614	5.931	4.655
Altri biglietti (disabili, anziani, ...)										998

I biglietti comprendono quelli venduti sul bus dagli autisti e quelli del servizio a chiamata "taxibus".

Fonte: Ami Ferrara

Tav. 14.13 – Trasporto pubblico urbano ed extraurbano - Bus impiegati, posti offerti e viaggiatori - Anni 2003-2015

	Bus impiegati			Età media bus	Posti offerti	Viaggiatori	
	Urbani	Extraurbani	Totale				
2003		93	220	313	13,7	25.608	12.960.913
2004		101	235	336	12,9	24.274	13.328.855
2005		98	241	339	13,3	23.992	13.498.222
2006		94	240	334	10,3	24.802	13.082.950
2007		80	223	303	9,7	22.051	12.668.191
2008		80	222	302	9,1	21.735	13.356.295
2009		79	222	301	9,8	21.398	12.977.952
2010		82	216	298	9,8	21.940	13.758.587
2011		75	213	288	10,4	19.008	12.043.093
2012		75	216	291	11,1	21.412	11.568.510
2013		72	214	289	12,4	20.852	13.343.358
2014		68	213	281	13,2	20.554	13.537.000
2015		68	217	285	13,9	20.908	12.949.126

Fonte: Ami Ferrara.

Tav. 14.14 - Natanti in transito negli scali fluviali dell'Idrovia Ferrarese ⁽¹⁾

	2008	2009	2010	2011	2012	2013	2014	2015
Natanti	1.392	1.285	757	876	564	411	304	231
- da trasporto	339	258	94	101	106	72	107	92
- da lavoro	48	41	69	51	69	12	16	17
- da diporto	1.005	986	594	724	389	327	181	122
passaggeri	13.010	10.463	3.047	4.015	3.355	2.550	4.067	1.397

(1) Transito rilevato alle conche di Pontelagoscuro, Vallelepri e Valpagliaro.

Fonte dei dati: AIPO - Azienda Interregionale per il fiume Po

15. INCIDENTI STRADALI E SICUREZZA

GLOSSARIO:

Incidente stradale: L'incidente stradale, secondo la definizione adottata da Istat ed Eurostat, è "quell'evento in cui è coinvolto almeno un veicolo in circolazione sulla rete stradale e che comporti danni alle persone". I dati riportati in questo capitolo, conformemente alla precedente definizione, si riferiscono quindi agli incidenti che abbiano comportato il ferimento di almeno una persona, restando così esclusi tutti gli eventi che hanno determinato solo danni ai veicoli.

Indice di gravità: rapporto % tra morti e totale infortunati (morti+feriti)

Indice di lesività: rapporto % tra feriti e incidenti

Indice di mortalità: rapporto % tra morti e incidenti

FONTI DEI DATI:

La fonte dei dati degli **incidenti stradali** è costituita da apposite schede di rilevazione predisposte dall'Istat, che vengono compilate dagli Organi Pubblici che intervengono in occasione dell'incidente e cioè, alternativamente, da Carabinieri, Polizia Stradale e Polizia Municipale. I dati di questo capitolo si riferiscono agli incidenti accaduti nelle strade che percorrono il territorio del Comune di Ferrara, con l'esclusione del tratto autostradale.

L'attività del Corpo di Polizia Municipale è desunta dai Dati consuntivi annuali pubblicati.

Delitti denunciati dalle forze di polizia all'autorità giudiziaria nel comune di Ferrara sono elaborazioni della Regione Emilia-Romagna su dati SDI del Ministero dell'Interno.

Delitti denunciati dalle forze di polizia all'autorità giudiziaria sono elaborazioni fornite dalla Regione Emilia Romagna su dati del Ministero dell'Interno dalla Banca Dati Interforze SDI.

Movimento della Casa Circondariale: il movimento dei carcerati viene fornito mensilmente all'Ufficio Statistica dalla Direzione della Casa Circondariale di Ferrara.

INCIDENTI STRADALI E SICUREZZA

Tav. 15.1 - Incidenti e infortunati nel Comune di Ferrara dal 1995 al 2015

ANNI	incidenti	morti	feriti	indice di mortalità	indice di lesività	indice di gravità
1995	714	29	885	4,1	123,9	3,2
1996	748	26	911	3,5	121,8	2,8
1997	713	28	889	3,9	124,7	3,1
1998	743	25	949	3,4	127,7	2,6
1999	730	20	920	2,7	126,0	2,1
2000	687	25	886	3,6	129,0	2,7
2001	710	14	897	2,0	126,3	1,5
2002	727	29	918	4,0	126,3	3,1
2003	720	22	868	3,1	120,6	2,5
2004	736	23	877	3,1	119,2	2,6
2005	684	22	856	3,2	125,1	2,5
2006	700	18	870	2,6	124,3	2,0
2007	729	7	899	1,0	123,3	0,8
2008	707	16	844	2,3	119,4	1,9
2009	660	16	797	2,4	120,8	2,0
2010	697	8	861	1,1	123,5	0,9
2011	699	7	859	1,0	122,9	0,8
2012	631	9	774	1,4	122,7	1,1
2013	637	11	799	1,7	125,4	1,4
2014	563	6	710	1,1	126,1	0,8
2015	560	7	685	1,3	122,3	1,0

Nota: escluso tratto autostradale

Tav. 15.2 - Incidenti e infortunati per mese - anno 2015

mese	Incidenti		morti		feriti	
	N.	%	N.	%	N.	%
Gennaio	36	5,5	1	0,0	46	5,9
Febbraio	38	7,3	0	0,0	44	7,2
Marzo	42	8,2	0	16,7	55	9,2
Aprile	53	6,9	0	50,0	70	6,3
Maggio	66	8,3	1	0,0	74	7,6
Giugno	46	7,6	0	16,7	61	7,0
Luglio	54	8,7	0	16,7	63	8,7
Agosto	34	8,2	2	0,0	42	9,9
Settembre	58	8,9	1	0,0	65	9,0
Ottobre	57	10,8	0	0,0	73	9,6
Novembre	39	9,6	1	0,0	46	10,0
Dicembre	37	9,9	1	0,0	46	9,6
TOTALE	560	100,0	7	100,0	685	100,0

Tav. 15.3 - Incidenti e infortunati per arco settimanale e fascia oraria - anno 2015

	Fascia oraria						TOTALE		
	di notte			di giorno			incidenti	morti	feriti
	incidenti	morti	feriti	incidenti	morti	feriti			
durante la settimana	14	0	17	429	5	521	443	5	538
fine settimana	19	1	26	98	1	121	117	2	147
TOTALE	33	1	43	527	6	642	560	7	685

Legenda:

durante la settimana: dalle ore 6 del lunedì alle ore 22 del venerdì

fine settimana: dalle ore 23 del venerdì alle ore 5 del lunedì

di notte: dalle ore 23 alle ore 5

di giorno: dalle ore 6 alle ore 22

INCIDENTI STRADALI E SICUREZZA

Tav. 15.4 - Indici relativi a incidenti per arco settimanale e fascia oraria - anno 2015

	Fascia oraria								
	di notte			di giorno			TOTALE		
	Indice di mortalità	Indice di lesività	Indice di gravità	Indice di mortalità	Indice di lesività	Indice di gravità	Indice di mortalità	Indice di lesività	Indice di gravità
durante la settimana	0,0%	121,4%	0,0%	1,2%	121,4%	1,0%	1,1%	121,4%	0,9%
fine settimana	5,3%	136,8%	3,7%	1,0%	123,5%	0,8%	1,7%	125,6%	1,3%
TOTALE	3,0%	130,3%	2,3%	1,1%	121,8%	0,9%	1,3%	122,3%	1,0%

Legenda:

Indice di mortalità: rapporto % tra morti e incidenti

Indice di lesività: rapporto % tra feriti e incidenti

Indice di gravità: rapporto % tra morti e totale infortunati (morti+feriti)

Tav. 15.5 - Veicoli e persone coinvolte nell'incidente per veicolo su cui viaggiavano, conducente o passeggero ed esito; pedone ed esito per veicolo investitore - anno 2015

VEICOLI COINVOLTI	totale veicoli coinvolti	conducenti		passeggeri		non specificato		pedoni	
		morti	feriti	morti	feriti	morti	feriti	morti	feriti
Autovettura	686	2	259	1	73	0	0	0	30
Bicicletta	179	1	166	0	2	0	0	0	5
Motociclo	80	2	73	0	8	0	0	0	2
Ciclomotore	38	1	36	0	2	0	0	0	0
Mezzo pesante	69	0	12	0	2	0	0	0	10
Veicolo ignoto perchè datosi alla fuga	10	0	0	0	0	0	0	0	0
Veicolo speciale o altro veicolo	3	0	2	0	0	0	0	0	0
Altri non specificati oltre al 3° coinvolto o non indicati	11	0	0	0	0	0	3	0	0
TOTALE	1.076	6	548	1	87	0	3	0	47

Tav. 15.6 - Feriti e deceduti per genere e veicolo su cui viaggiavano e pedoni coinvolti – Anno 2015

Veicolo di appartenenza	feriti			morti			morti e feriti		
	maschi	femmine	totale	maschi	femmine	totale	maschi	femmine	totale
autovettura	158	174	332	2	1	3	160	175	335
mezzo pesante	13	1	14	0	0	0	13	1	14
bicicletta	77	91	168	1	0	1	78	91	169
ciclomotore	28	10	38	1	0	1	29	10	39
motocicletta	69	12	81	2	0	2	71	12	83
veicolo speciale o altro veicolo	2	0	2	0	0	0	2	0	2
veicolo non specificato (oltre il terzo coinvolto)	2	1	3	0	0	0	2	1	3
pedone	20	27	47	0	0	0	20	27	47
totale	369	316	685	6	1	7	375	317	692

INCIDENTI STRADALI E SICUREZZA

Tav. 15.7 - Feriti e deceduti negli incidenti stradali per età e veicolo su cui viaggiavano e pedoni coinvolti - anno 2015

	Classi di età															totale	
	n.i.	fino a															78 e oltre
		12	13-17	18-22	23-27	28-32	33-37	38-42	43-47	48-52	53-57	58-62	63-67	68-72	73-77		
autovettura	0	9	7	20	33	30	32	29	44	29	37	12	10	13	16	14	335
mezzo pesante	0	0	0	0	2	3	1	1	2	2	3	0	0	0	0	0	14
bicicletta	0	2	15	13	13	16	11	9	15	9	19	6	5	9	13	14	169
ciclomotore	0	0	10	6	2	8	7	1	1	0	1	0	0	1	0	2	39
motocicletta	0	0	5	3	8	5	13	5	13	6	6	6	7	2	2	2	83
veicolo speciale o altro veicolo veicolo non specificato (oltre il terzo coinvolto)	0	0	0	0	0	0	0	1	0	0	0	1	0	0	0	0	2
pedone	3	0	0	0	0	0	0	0	0	0	0	0	0	0	0	0	3
pedone	0	5	1	5	4	1	1	2	4	6	2	2	2	4	3	5	47
totale	3	16	38	47	62	63	65	48	79	52	68	27	24	29	34	37	692

Tav. 15.8 - Incidenti per tipologia di veicoli coinvolti, tipo di strada e infortunati (morti e feriti) - anno 2015

Tipologia di veicoli coinvolti	Tipo di strada												TOTALE		
	Comunale			Provinciale			Raccordo Fe-P.to Garibaldi			Statale			incidenti	morti	feriti
	incidenti	morti	feriti	incidenti	morti	feriti	incidenti	morti	feriti	incidenti	morti	feriti			
2 ruote a motore - 4 ruote	79	1	88	2	0	2	0	0	0	2	0	2	83	1	92
2 ruote a motore - veic.ignoto	6	0	6	0	0	0	0	0	0	0	0	0	6	0	6
2 ruote a motore da solo	15	1	15	1	0	1	0	0	0	0	0	0	16	1	16
2 ruote a motore tra loro	3	0	5	0	0	0	0	0	0	0	0	0	3	0	5
4 ruote - altro veic.	2	0	4	0	0	0	0	0	0	0	0	0	2	0	4
4 ruote - veic.ignoto	1	0	1	0	0	0	0	0	0	0	0	0	1	0	1
4 ruote da solo	40	1	49	7	0	7	3	0	3	2	0	2	52	1	61
4 ruote tra loro	161	1	237	6	0	9	10	1	15	13	0	19	190	2	280
altro veic. da solo	1	0	1	0	0	0	0	0	0	0	0	0	1	0	1
bicicletta - 2 ruote a motore	4	0	6	0	0	0	0	0	0	0	0	0	4	0	6
bicicletta - 4 ruote	139	1	142	0	0	0	0	0	0	1	0	1	140	1	143
bicicletta - veic.ignoto	5	0	5	0	0	0	0	0	0	0	0	0	5	0	5
bicicletta da sola	8	0	8	0	0	0	0	0	0	1	0	1	9	0	9
biciclette tra loro	7	0	8	0	0	0	0	0	0	0	0	0	7	0	8
pedone - 2 ruote a motore	2	1	2	0	0	0	0	0	0	0	0	0	2	1	2
pedone - 4 ruote	34	0	41	0	0	0	0	0	0	0	0	0	34	0	41
pedone - bicicletta	5	0	5	0	0	0	0	0	0	0	0	0	5	0	5
TOTALE	512	6	623	16	0	19	13	1	18	19	0	25	560	7	685

Nota: - "4 ruote" comprende: automobili e mezzi pesanti; - "2 ruote a motore" comprende: motocicli e ciclomotori; - "altro veicolo" comprende: veicoli speciali (movimento terra, escavatori, ecc.), macchina agricola, motocarro o motofurgone, veicolo a trazione animale o a braccia, quadriciclo leggero.

INCIDENTI STRADALI E SICUREZZA

Tav. 15.9 - Incidenti per tipologia di veicoli coinvolti, intersezione stradale e infortunati (morti e feriti) - anno 2015

Tipologia di veicoli coinvolti	intersezione stradale						TOTALE		
	all'intersezione			non all'intersezione			incidenti	morti	feriti
	incidenti	morti	feriti	incidenti	morti	feriti			
2 ruote a motore - 4 ruote	51	0	57	32	1	35	83	1	92
2 ruote a motore - veic.ignoto	3	0	3	3	0	3	6	0	6
2 ruote a motore da solo	4	0	4	12	1	12	16	1	16
2 ruote a motore tra loro	0	0	0	3	0	5	3	0	5
4 ruote - altro veic.	0	0	0	2	0	4	2	0	4
4 ruote - veic.ignoto	1	0	1	0	0	0	1	0	1
4 ruote da solo	12	0	14	40	1	47	52	1	61
4 ruote tra loro	80	1	117	110	1	163	190	2	280
altro veic. da solo	0	0	0	1	0	1	1	0	1
bicicletta - 2 ruote a motore	1	0	1	3	0	5	4	0	6
bicicletta - 4 ruote	70	1	72	70	0	71	140	1	143
bicicletta - veic.ignoto	3	0	3	2	0	2	5	0	5
bicicletta da sola	2	0	2	7	0	7	9	0	9
biciclette tra loro	4	0	5	3	0	3	7	0	8
pedone - 2 ruote a motore	0	0	0	2	1	2	2	1	2
pedone - 4 ruote	16	0	19	18	0	22	34	0	41
pedone - bicicletta	0	0	0	5	0	5	5	0	5
TOTALE	247	2	298	313	5	387	560	7	685

Nota:

- "4 ruote" comprende: automobili e mezzi pesanti;
- "2 ruote a motore" comprende: motocicli e ciclomotori;
- "altro veicolo" comprende: veicoli speciali (movimento terra, escavatori, ecc.), macchina agricola, motocarro o motofurgone, veicolo a trazione animale o a braccia, quadriciclo leggero.

Tav. 15.10 - Conducenti responsabili di comportamento scorretto alla guida o in stato psicofisico alterato per veicolo ed età - anno 2015

Età del conducente responsabile	veicolo					TOTALE
	Autovettura	Mezzo pesante	Bicicletta	Motociclo o ciclomotore	Veicolo ignoto o altro veicolo	
fino a 17	2	0	8	6	0	16
18-22	32	5	9	3	0	49
23-27	30	0	7	5	0	42
28-32	31	3	6	3	0	43
33-37	37	1	4	6	0	48
38-42	28	5	2	3	0	38
43-47	37	8	0	7	0	52
48-52	39	6	5	2	0	52
53-57	31	2	4	2	0	39
58-62	18	3	1	2	0	24
63-67	14	0	1	2	1	18
68-72	17	0	2	1	0	20
73-77	16	0	3	0	0	19
78 e oltre	21	0	4	1	0	26
N.I.	2	0	1	0	8	11
TOTALE	355	33	57	43	9	497
Totale veicoli coinvolti (*)	632	63	177	117	13	1.002
Percentuale responsabili	56%	52%	32%	37%	69%	50%

Nota: nella tavola vengono considerati solo i conducenti dei veicoli "A" e "B" del modello di rilevazione, perché solo per questi è indicato il comportamento nell'incidente.

INCIDENTI STRADALI E SICUREZZA

Tav. 15.11 - Conducenti e pedoni coinvolti negli incidenti per comportamento - anno 2015

Comportamento nella circolazione - CONDUCENTI		valori assoluti	valori % sui totali parziali	valori % sul totale comporta menti
Infrazioni del conducente	Investimento di pedone per fuoriuscita dalla carreggiata	1	0%	
	Non dava la precedenza al pedone sugli appositi attraversamenti	18	4%	
	Procedeva con eccesso di velocità o senza rispettarne i limiti	40	8%	
	Procedeva con guida distratta	154	33%	
	Procedeva contromano	19	4%	
	Procedeva senza dare la precedenza, o rispettare lo stop	116	25%	
	Procedeva senza mantenere la distanza di sicurezza	65	14%	
	Procedeva senza rispettare il margine destro della carreggiata	3	1%	
	Procedeva senza rispettare il segnale di divieto di transito o di accesso	3	1%	
	Procedeva senza rispettare il semaforo o le segnalazioni dell'agente	6	1%	
	Sorpassava irregolarmente	11	2%	
	Svoltava o manovrava irregolarmente	36	8%	
	Totale	472	100%	47%
	Cause imputabili a stato psico-fisico anormale del conducente	Abbagliato	1	4%
In condizione di ebbrezza da alcool		12	48%	
Per condizioni morbose in atto		2	8%	
Per improvviso malore		7	28%	
Per ingestione di sostanze stupefacenti		1	4%	
Per sonno		2	8%	
Totale		25	100%	2%
Comportamenti corretti del conducente	Frenata improvvisa con conseguenza ai trasportati	2	0%	
	Fuoriuscita dalla carreggiata per evitare l'urto	14	3%	
	Manovrava regolarmente	59	13%	
	Procedeva regolarmente	357	76%	
	Sorpassava regolarmente	5	1%	
	Svoltava regolarmente	16	3%	
	Veicolo fermo in pos. regolare o segnalato	16	3%	
	Totale	469	100%	47%
Guasto meccanico	5		0%	
Caduta da veicolo	1		0%	
Comportamento non indicato conducente	30		3%	
Totale comportamenti di conducente (*)	1.002		100%	

Nota: nella tavola vengono considerati solo i conducenti dei veicoli "A" e "B" del modello di rilevazione, perché solo per questi è indicato il comportamento nell'incidente. Viene inoltre considerato il comportamento di un solo pedone coinvolto, sempre in seguito alla struttura del modello di rilevazione.

INCIDENTI STRADALI E SICUREZZA

Tav. 15.12 - Casa Circondariale di Ferrara: movimento dei carcerati dal 2006 al 2015 per genere.

	2006			2007			2008			2009			2010		
	M	F	T	M	F	T	M	F	T	M	F	T	M	F	T
esistenti a inizio anno	367	0	367	285	0	285	340	0	340	433	0	433	528	0	528
<i>entrati</i>	843	5	848	743	2	745	859	0	859	860	0	860	843	0	843
<i>usciti</i>	925	5	930	688	2	690	766	0	766	765	0	765	874	0	874
esistenti a fine anno	285	0	285	340	0	340	433	0	433	528	0	528	497	0	497

	2011			2012			2013			2014			2015		
	M	F	T	M	F	T	M	F	T	M	F	T	M	F	T
esistenti a inizio anno	497	0	497	477	0	477	346	0	346	392	0	392	295	0	295
<i>entrati</i>	704	0	704	524	0	524	505	0	505	317	0	317	386	0	386
<i>usciti</i>	724	0	724	655	0	655	459	0	459	414	0	414	379	0	379
esistenti a fine anno	477	0	477	346	0	346	392	0	392	295	0	295	302	0	302

Fonte: Direzione della Casa Circondariale di Ferrara

Tav. 15.13 - Corpo di Polizia Municipale: consuntivo delle attività annuali. Anni dal 2008 al 2015

	2008	2009	2010	2011	2012	2013	2014	2015
Numero di operatori	171	172	181	176	180	181	182	179
Attività Polizia Edilizia								
Controllo esposti/segnalazioni/interventi di iniziativa	182	161	190	197	198	194	184	198
Segnalazioni Autorità Giudiziaria	11	5	6	7	7	13	9	12
Violazioni amministrative	21	28	12	21	20	15	18	10
Indagini delegate dalla Procura	6	5	8	1	3	2	10	8
Attività Polizia Ambientale								
Controllo esposti/segnalazioni/interventi di iniziativa	279	250	231	234	210	187	242	229
Violazioni amministrative	77	57	236	120	105	148	110	150
Denunce penali	3	4	0	3	2	3	2	4
Indagini delegate dalla Procura	1	3	3	1	1	3	0	4
Attività di Polizia Giudiziaria								
Atti di Polizia Giudiziaria di competenza Tribunale Ordinaric	489	594	556	533	495	546	530	490
Atti di Polizia Giudiziaria di competenza del Giudice di Pace	352	296	601	440	347	511	554	157
Rinvenimento e riconsegna veicoli rubati	34	35	34	23	16	22	21	19
Attività Polizia Commerciale								
Ispezioni in Pubblici esercizi	523	618	548	765	897	1308	1432	1852
Verbali di ispezione controllo prezzi	129	113	57	45	105	97	62	54
Violazioni accertate	205	220	160	143	109	93	122	124
Attività Vigile di Quartiere								
Numero di segnalazioni avviate	4.067	4.166	4.096	3.848	3.921	4.599	4.910	4.861
Numero di segnalazioni evase	3.269	3.059	3.165	3.346	3.380	4.246	4.481	4.478

INCIDENTI STRADALI E SICUREZZA

Tav. 15.13 – (seguito) Corpo di Polizia Municipale: consuntivo delle attività annuali. Anni dal 2008 al 2015

	2008	2009	2010	2011	2012	2013	2014	2015
Attività sanzionatoria al 15/12								
Violazioni accertate	81.668	73.388	71.082	95.595	66.756	71.611	61.835	65.571
di cui:								
sosta vietata dei veicoli	53.036	46.856	47.840	44.868	28.891	29.188	26.659	30.463
rispetto segnalazioni semaforiche	822	744	607	607	169	77	70	134
eccesso velocità (*)	3.007	2.399	2.213	2.239	1.717	4.917	4.443	4.738
mancata precedenza	255	262	244	213	253	209	186	199
trasporto eccedenza di carico	297	244	155	73	32	46	23	16
mancato uso cinture sicurezza	2.653	1.934	1.837	1.130	482	647	445	318
uso durante la guida di apparecchi telefonici	1.397	1.197	1.202	752	372	336	295	261
mancato uso del casco protettivo	13	28	15	16	10	5	2	6
Segnalazioni alla Prefettura per sospensione patente	2.650	2.040	2.100	1.940	1.053	1.289	885	609
Sequestri amministrativi	98	157	159	140	141	184	187	176
Fermi amministrativi	75	85	74	82	56	53	53	54
Trasmissione ad Organi competenti								
carte di circolazione	754	715	381	13	10	7	7	8
patenti ritirate	295	260	205	283	209	232	161	51
Controllo automatico accessi ZTL - MUSA (dal 04/04/2011) ⁽²⁾								
transiti autorizzati	1.055.568	1.046.268	2.290.556	1.561.943	1.716.149
sanzioni accertate	40.017	26.503	26.880	24.466	23.436
transiti e soste rilevate dagli agenti in ZTL	3.346	1.820	1.647	1.709	1.762
Violazioni di carattere penale								
di cui:								
guida sotto influenza di stupefacenti	2	8	5	2	1	3	1	2
guida in stato di ebbrezza	65	77	62	64	46	49	39	24
omissioni di soccorso	17	22	34	24	26	16	16	14
Infortunistica stradale								
Incidenti rilevati	1.032	1.022	1.042	997	1.050	1.068	1.024	975
incidenti con soli danni	464	498	476	434	491	554	507	478
incidenti con feriti	545	503	551	548	544	488	503	484
incidenti con prognosi riservata	16	12	11	11	12	14	11	9
incidenti con esisti mortali	7	9	4	4	3	12	3	6
Veicoli coinvolti	1.851	1.847	1.844	1.870	1.952	1.982	1.882	2.334
Persone coinvolte	2.622	2.659	2.373	2.402	2.450	2.560	2.356	2.334
Servizio Rimozione autoveicoli								
Autoveicoli rimossi	3.071	3.270	2.941	2.460	2.219	2.110	1.951	2.009
Ufficio Pubbliche relazioni								
Numero di contatti	27.099	28.131	29.970	31.062	29.314	29.366	27.598	23.672
Numero di risposte email					521	1.260	2.130	2.910
Interventi di Educazione Stradale								
Numero ore impiegate	170	177	195	188	181	200	209	210
Utenti coinvolti	1.830	2.045	2.436	1.958	1.951	2.052	2.301	2.267
Servizi prestati entrata/uscita scuole								
Presenze	3.040	2.984	2.984	6.324	6.408	6.965	6.285	6.710
Autorizzazioni ZTL ⁽¹⁾								
Autorizzazioni giornaliere rilasciate	15.352	15.413	15.053	20.557	22.427	27.059	25.547	25.884
Autorizzazioni temporanee rilasciate	4.303	4.552	4.173					
Autorizzazioni definitive rilasciate	1.330	1.412	1.386					
Autorizzazioni rinnovate	3.222	3.140	3.027	4.705	6.976	6.874	6.376	6.175
Autorizzazioni non rilasciate per espresso diniego	25	15	19	12	11	14	17	21
Autorizzazioni occupazione suolo pubblico	1.022	1.016	1.200	1.017	1.101	1.142	980	898

(*) dal 2008 "velocità pericolosa e eccesso velocità"

Dal 2011 il dato relativo alle carte di circolazione è notevolmente inferiore rispetto agli anni precedenti. Questo scarto è dovuto al fatto che da agosto 2010 non vengono più ritirate carte di circolazione per omessa revisione bensì viene apposta una annotazione sul documento che resta nelle mani del conducente.

⁽¹⁾ Dal 2011 dati forniti dall'Ufficio Autorizzazioni ZTL dell'U.O. Mobilità

⁽²⁾ Ufficio contravvenzioni - Polizia Municipale

Fonte: Corpo di Polizia Municipale, Dati consuntivi annuali

INCIDENTI STRADALI E SICUREZZA

Tav. 15.14 - Delitti denunciati dalle forze di polizia all'autorità giudiziaria. Comune di Ferrara (FE), anni 2005 - 2015

	VALORI ASSOLUTI										
	2005	2006	2007	2008	2009	2010	2011	2012	2013	2014	2015
ATTENTATI	0	0	0	1	2	0	1	1	1	1	1
OMICIDI VOLONTARI CONSUMATI	0	0	1	2	2	0	1	3	1	0	1
INFANTICIDI	0	0	0	0	0	0	0	0	0	0	0
TENTATIOMICIDI	1	0	5	6	4	1	2	2	1	3	3
OMICIDIO PRETERINTENZIONALE	0	0	0	1	0	0	0	0	0	0	0
OMICIDI COLPOSI	8	8	3	7	10	6	6	6	6	3	9
Omicidio da incidente stradale	6	7	3	5	9	4	6	2	4	3	6
LESIONI DOLOSE	139	151	175	206	157	172	176	158	142	151	132
PERCOSSE	34	39	48	64	32	32	48	46	40	50	43
MINACCE	187	206	201	240	202	214	178	208	182	192	184
INGIURIE	195	209	188	230	176	182	203	168	156	182	143
VIOLENZE SESSUALI	7	11	15	13	12	15	11	14	22	5	11
ATTI SESSUALI CON MINORENNE	0	1	1	2	0	1	0	1	1	0	0
CORRUZIONE DI MINORENNE	0	0	1	1	0	0	0	0	0	1	0
FURTI	5.999	5.800	5.949	4.729	4.436	3.861	4.533	5.550	5.350	5.368	5.164
Furto con strappo	23	20	34	16	14	14	23	80	33	38	53
Furto con destrezza	298	430	408	317	265	206	357	347	365	457	506
Furti in abitazione	278	381	336	364	303	350	474	771	802	889	862
Furti in esercizi commerciali	274	539	465	357	503	402	474	496	515	446	526
Furti su auto in sosta	1.166	975	896	681	640	506	592	629	721	715	746
Furti di automezzi pesanti trasportanti merci	2	4	11	4	2	0	1	3	0	4	0
Furti di ciclomotori	76	70	94	43	24	26	33	22	26	32	20
Furti di motociclo	29	25	30	24	12	20	16	21	15	12	13
Furti di autovetture	191	213	276	150	163	149	113	135	90	97	77
RICETTAZIONE	89	62	101	60	37	33	41	51	43	43	52
RAPINE	70	72	78	71	48	49	55	94	68	88	82
Rapine in abitazione	8	7	3	3	2	5	4	11	2	5	10
Rapine in banca	8	8	11	2	0	4	4	1	3	1	3
Rapine in uffici postali	0	1	3	2	1	0	0	3	0	0	0
Rapine in esercizi commerciali	11	11	16	18	11	10	7	22	10	10	7
Rapine in pubblica via	19	29	27	31	22	15	30	36	40	48	45
ESTORSIONI	8	11	7	9	10	11	7	4	11	11	27
USURA	0	1	0	1	0	1	1	0	1	1	0
SEQUESTRI DI PERSONA	1	1	1	4	0	0	0	2	4	1	3
Sequestri di persona a scopo estorsivo	0	1	0	0	0	0	0	0	0	0	1
Sequestri di persona per motivi sessuali	1	0	0	0	0	0	0	0	0	0	0
ASSOCIAZIONE PER DELINQUERE	0	0	2	0	0	0	0	1	0	2	0
ASSOCIAZIONE DI TIPO MAFIOSO	0	0	0	0	0	0	0	0	0	0	0
RICICLAGGIO E IMPIEGO DI DENARO	5	0	1	3	1	0	1	0	1	2	1
TRUFFE E FRODI INFORMATICHE	342	317	267	269	206	232	225	242	318	321	275
INCENDI	11	6	16	10	12	5	2	10	5	3	5
Incendi boschivi	0	0	0	0	1	0	0	0	0	0	0
DANNEGGIAMENTI	766	921	1.074	1.078	1.135	1.116	1.010	950	904	631	805
DANNEGGIAMENTO SEGUITO DA INCENDIO	19	21	28	23	7	10	23	10	8	5	8
CONTRABBANDO	1	0	0	1	0	7	8	1	0	0	0
STUPEFACENTI	94	87	87	110	83	76	102	81	74	86	50
Spaccio	73	68	62	84	71	46	73	62	51	63	35
SFRUTTAMENTO DELLA PROSTITUZIONE E PORNOGRAFIA MINORILE	2	1	3	5	7	11	9	4	8	9	8
DELITTI INFORMATICI		4	5	3	5	4	8	5	11	15	24
CONTRAFFAZIONE DI MARCHI E PRODOTTI INDUSTRIALI	7	3	0	3	1	8	6	7	3	6	10
VIOLAZIONE ALLA PROPRIETA' INTELLETTUALE	22	11	10	6	7	3	1	1	3	1	0
ALTRI DELITTI	799	895	1.022	1.131	1.127	1.138	1.077	1.059	1.273	1.131	1.234
TOTALE DELITTI	8.811	8.838	9.288	8.289	7.719	7.188	7.735	8.679	8.637	8.312	8.275

Fonte: Elaborazione Regione Emilia-Romagna su dati SDI del Ministero dell'Interno.

16. COMUNI DI MASI TORELLO E VOGHIERA

Con delibera del Consiglio Comunale di Ferrara del 28/05/2007 n. 22/32929 è stata approvata la costituzione dell' "**Associazione Intercomunale tra i Comuni di Ferrara, Masi Torello e Voghiera**" denominata "**Terre Estensi**" con relativo Atto Costitutivo e il Regolamento relativo all'organizzazione ed alla gestione dell'Associazione Intercomunale.

Il Comune di Masi Torello, con delibera del Consiglio Comunale n.23 del 29/06/2007, e il Comune di Voghiera con delibera del Consiglio Comunale n.42 dell'11/07/2007 hanno approvato la costituzione dell'Associazione sopraccitata.

Il 23 ottobre 2007, con atto n.3783 Prot.Gen.le n. 82360/07, è stato sottoscritto da parte dei Sindaci dei Comuni associati l'Atto Costitutivo e il Regolamento dell'Associazione sopraccitata. La Giunta Regionale, il 30 novembre 2007, con Decreto n. 263, ha dichiarato istituita l' "**Associazione Intercomunale tra i Comuni di Ferrara, Masi Torello e Voghiera**", con relativo Atto Costitutivo e Regolamento.

In particolare con atto di Consiglio Comunale n. 11/4/11631/16 del 11/02/2016 è stata approvata la convenzione tra i Comuni di Ferrara, Masi Torello e Voghiera, per la gestione dell'attività statistica per lo svolgimento dei censimenti, nell'ambito dell'Associazione Intercomunale "Terre Estensi".

Il capitolo raccoglie i dati statistici più significativi riferiti ai comuni di **Masi Torello** e **Voghiera**.

L'Istat è la fonte dei dati demografici, che sono tratti dal sito di Statistica della Regione Emilia Romagna :

<http://www.regione.emilia-romagna.it/wcm/statistica/argomenti/statistiche/popolazione.htm>

Si rimanda al capitolo 3 per le definizioni per il calcolo degli indici e dei tassi demografici.

Per i dati economici, la fonte è l'Ufficio Statistica-Studi della Camera di Commercio di Ferrara, dalla pubblicazione *Informazioni Statistiche ed Economiche della Provincia di Ferrara*.

COMUNI DI MASI TORELLO E VOGHIERA

Tav. 16.1 - Popolazione residente nei comuni di Masi Torello e Voghiera: serie storica 1987-2015

MASI TORELLO				VOGHIERA			
ANNI	Maschi	Femmine	Totale residenti	ANNI	Maschi	Femmine	Totale residenti
1987	1.212	1.296	2.508	1987	2.019	2.115	4.134
1988	1.212	1.306	2.518	1988	2.025	2.129	4.154
1989	1.202	1.294	2.496	1989	2.006	2.107	4.113
1990	1.197	1.284	2.481	1990	1.989	2.082	4.071
1991	1.172	1.264	2.436	1991	1.989	2.089	4.078
1992	1.161	1.274	2.435	1992	1.990	2.089	4.079
1993	1.156	1.266	2.422	1993	1.991	2.104	4.095
1994	1.159	1.265	2.424	1994	1.977	2.093	4.070
1995	1.155	1.260	2.415	1995	1.974	2.090	4.064
1996	1.161	1.250	2.411	1996	1.980	2.071	4.051
1997	1.142	1.248	2.390	1997	1.962	2.042	4.004
1998	1.133	1.241	2.374	1998	1.946	2.042	3.988
1999	1.130	1.234	2.364	1999	1.934	2.032	3.966
2000	1.126	1.241	2.367	2000	1.941	2.010	3.951
2001	1.105	1.232	2.337	2001	1.935	2.009	3.944
2002	1.106	1.219	2.325	2002	1.936	2.025	3.961
2003	1.102	1.222	2.324	2003	1.924	2.006	3.930
2004	1.119	1.236	2.355	2004	1.916	2.008	3.924
2005	1.119	1.242	2.361	2005	1.930	2.014	3.944
2006	1.115	1.234	2.349	2006	1.933	1.999	3.932
2007	1.139	1.267	2.406	2007	1.950	2.008	3.958
2008	1.163	1.284	2.447	2008	1.923	1.985	3.908
2009	1.135	1.267	2.402	2009	1.918	1.974	3.892
2010	1.125	1.261	2.386	2010	1.923	1.995	3.918
2011	1.119	1.242	2.361	2011	1.876	1.947	3.823
2012	1.243	1.101	2.344	2012	1.951	1.872	3.823
2013	1.114	1.236	2.350	2013	1.879	1.943	3.822
2014	1.109	1.250	2.359	2014	1.847	1.934	3.781
2015	1.092	1.249	2.341	2015	1.824	1.953	3.777

Popolazione Legale al Censimento 2011			
	Maschi	Femmine	Totale residenti
Masi Torello	1.121	1.247	2.368
Voghiera	1.890	1.957	3.847

COMUNI DI MASI TORELLO E VOGHIERA

Tav. 16.2 - Tassi e variazione percentuale della popolazione residente nei comuni di Masi Torello e Voghiera

MASI TORELLO						VOGHIERA					
ANNI	Tasso grezzo di natalità	Tasso grezzo di mortalità	Tasso di immigrazione	Tasso di emigrazione	Variaz.ne % popolazione	ANNI	Tasso grezzo di natalità	Tasso grezzo di mortalità	Tasso di immigrazione	Tasso di emigrazione	Variaz.ne % popolazione
1987	6,42	10,44	38,53	21,27	1,33	1987	6,50	11,79	14,44	19,25	-1,01
1988	5,97	11,54	26,66	17,11	0,40	1988	7,96	8,93	18,34	12,55	0,48
1989	5,58	11,57	28,72	31,51	-0,87	1989	6,05	15,48	20,08	20,56	-0,99
1990	4,82	10,05	22,10	22,91	-0,60	1990	5,87	11,97	21,26	25,42	-1,02
1991	5,72	10,63	17,17	20,85	-1,81	1991	3,43	11,28	26,48	19,12	0,17
1992	3,28	13,96	21,35	11,09	-0,04	1992	6,37	14,71	20,35	11,77	0,02
1993	3,29	12,35	26,35	22,65	-0,53	1993	6,12	11,74	22,27	12,72	0,39
1994	5,78	11,14	20,22	14,03	0,08	1994	6,12	13,23	20,33	19,35	-0,61
1995	3,72	15,29	26,45	18,60	-0,37	1995	5,66	11,06	21,15	17,21	-0,15
1996	4,97	16,16	24,04	14,50	-0,17	1996	6,16	10,84	20,21	18,73	-0,32
1997	5,00	9,16	24,99	29,58	-0,87	1997	6,70	13,16	20,36	25,57	-1,16
1998	7,14	11,34	20,99	23,51	-0,67	1998	6,26	15,77	23,27	17,77	-0,40
1999	4,22	12,24	32,50	28,70	-0,42	1999	6,03	11,06	23,13	23,64	-0,55
2000	2,54	7,61	31,71	25,36	0,13	2000	5,56	13,14	28,80	25,01	-0,38
2001	5,95	11,48	23,38	27,64	-1,27	2001	3,04	11,15	26,85	17,23	-0,18
2002	3,43	15,02	36,89	30,46	-0,51	2002	9,36	12,40	28,59	21,25	0,43
2003	2,15	12,91	33,99	23,66	-0,04	2003	6,34	12,93	22,05	23,32	-0,78
2004	6,41	11,97	45,31	26,50	1,33	2004	5,86	10,44	30,05	26,99	-0,15
2005	3,82	11,87	44,11	33,50	0,25	2005	7,63	10,17	33,05	25,42	0,51
2006	8,92	11,89	27,60	29,72	-0,51	2006	6,35	15,24	33,77	27,93	-0,30
2007	6,73	9,67	48,79	21,87	2,43	2007	6,59	11,41	36,25	24,84	0,66
2008	11,12	10,30	49,86	33,79	1,70	2008	4,83	13,22	24,15	28,47	-1,26
2009	6,66	13,74	29,98	41,63	-1,84	2009	5,91	12,5899	30,83	28,26	-0,41
2010	3,34	15,87	35,09	29,24	-0,01	2010	6,91	6,91	28,43	21,77	0,67
2011	9,27	16,85	29,49	24,02	-1,05	2011	5,43	17,3104	24,54	32,30	-2,42
2012	5,10	12,33	36,98	36,98	-0,72	2012	7,85	13,3403	36,36	30,87	0,00
2013	6,39	12,36	43,03	34,51	0,26	2013	5,23	12,2956	32,44	25,64	-0,03
2014	6,37	12,74	33,13	22,93	0,38	2014	4,21	13,1527	24,20	26,04	-1,07
2015	6,38	14,47	35,32	34,89	-0,76	2015	6,88	15,6126	31,49	23,82	-0,11

COMUNI DI MASI TORELLO E VOGHIERA

Tav. 16.3 - Movimento anagrafico (naturale e migratorio) nella popolazione residente nei comuni di Masi Torello e Voghiera - Serie storica

MASI TORELLO

ANNI			Saldo naturale	Iscritti Italia	Iscritti Estero	Altri iscritti	Totale iscritti	Cancell. Italia	Cancell. Estero	Altri cancellati	Totale cancellati	Saldo migratorio	Saldo complessivo
	Nati vivi	Morti											
1987	16	26	-10	96	0	0	96	53	0	0	53	43	33
1988	15	29	-14	67	0	0	67	43	0	0	43	24	10
1989	14	29	-15	71	1	0	72	79	0	0	79	-7	-22
1990	12	25	-13	53	2	0	55	57	0	0	57	-2	-15
1991	14	26	-12	38	4	0	42	51	0	0	51	-9	-21
1992	8	34	-26	50	2	0	52	27	0	0	27	25	-1
1993	8	30	-22	62	2	0	64	55	0	0	55	9	-13
1994	14	27	-13	47	2	0	49	34	0	0	34	15	2
1995	9	37	-28	64	0	0	64	45	0	0	45	19	-9
1996	12	39	-27	56	2	0	58	35	0	0	35	23	-4
1997	12	22	-10	57	3	0	60	65	6	0	71	-11	-21
1998	17	27	-10	46	4	0	50	55	1	0	56	-6	-16
1999	10	29	-19	76	1	0	77	68	0	0	68	9	-10
2000	6	18	-12	71	4	0	75	59	1	0	60	15	3
2001	14	27	-13	48	7	0	55	64	1	0	65	-10	-23
2002	8	35	-27	80	6	0	86	69	0	2	71	15	-12
2003	5	30	-25	67	8	4	79	55	0	0	55	24	-1
2004	15	28	-13	91	12	3	106	57	0	5	62	44	31
2005	9	28	-19	93	10	1	104	78	0	1	79	25	6
2006	21	28	-7	59	6	0	65	65	3	2	70	-5	-12
2007	16	23	-7	96	20	0	116	52	0	0	52	64	57
2008	27	25	2	96	25	0	121	71	6	5	82	39	41
2009	16	33	-17	53	19	0	72	96	3	1	100	-28	-45
2010	8	38	-30	66	18	0	84	61	2	7	70	14	-16
2011	22	40	-18	61	9	0	70	50	0	7	57	13	-5
2012	12	29	-17	78	9	0	87	79	2	6	87	0	-17
2013	15	29	-14	74	5	22	101	56	2	23	81	20	6
2014	15	30	-15	69	7	2	78	48	6	0	54	21	6
2015	15	34	-19	59	23	1	83	68	7	7	82	1	-18

VOGHIERA

ANNI			Saldo naturale	Iscritti Italia	Iscritti Estero	Altri iscritti	Totale iscritti	Cancell. Italia	Cancell. Estero	Altri cancellati	Totale cancellati	Saldo migratorio	Saldo complessivo
	Nati vivi	Morti											
1987	27	49	-22	60	0	0	60	76	4	0	80	-20	-42
1988	33	37	-4	74	2	0	76	52	0	0	52	24	20
1989	25	64	-39	82	1	0	83	83	2	0	85	-2	-41
1990	24	49	-25	87	0	0	87	104	0	0	104	-17	-42
1991	14	46	-32	104	4	0	108	78	0	0	78	30	-2
1992	26	60	-34	81	2	0	83	48	0	0	48	35	1
1993	25	48	-23	89	2	0	91	52	0	0	52	39	16
1994	25	54	-29	80	3	0	83	79	0	0	79	4	-25
1995	23	45	-22	82	4	0	86	69	1	0	70	16	-6
1996	25	44	-19	78	4	0	82	73	3	0	76	6	-13
1997	27	53	-26	80	2	0	82	98	5	0	103	-21	-47
1998	25	63	-38	91	2	0	93	71	0	0	71	22	-16
1999	24	44	-20	89	3	0	92	91	3	0	94	-2	-22
2000	22	52	-30	111	3	0	114	99	0	0	99	15	-15
2001	12	44	-32	100	6	0	106	65	3	0	68	38	6
2002	37	49	-12	104	8	1	113	84	0	0	84	29	17
2003	25	51	-26	78	9	0	87	91	1	0	92	-5	-31
2004	23	41	-18	86	25	7	118	100	0	6	106	12	-6
2005	30	40	-10	124	3	3	130	95	1	4	100	30	20
2006	25	60	-35	129	4	0	133	105	3	2	110	23	-12
2007	26	45	-19	126	16	1	143	95	2	1	98	45	26
2008	19	52	-33	71	19	5	95	109	2	1	112	-17	-50
2009	23	49	-26	111	8	1	120	104	2	4	110	10	-16
2010	27	27	0	88	18	5	111	78	4	3	85	26	26
2011	21	67	-46	79	14	2	95	110	11	4	125	-30	-76
2012	30	51	-21	105	15	19	139	106	8	4	118	21	0
2013	20	47	-27	101	17	6	124	90	3	5	98	26	-1
2014	16	50	-34	79	11	2	92	95	2	2	99	-7	-41
2015	26	59	-33	112	7	0	119	74	6	10	90	29	-4

COMUNI DI MASI TORELLO E VOGHIERA

Tav. 16.4 - Popolazione residente nei comuni di Masi Torello e Voghiera: indicatori di struttura per età e sesso

MASI TORELLO

ANNI	Età media totale	Età media maschile	Età media femminile	Ind. di vecchiaia	Ind. di dip. totale	Ind. di dip. giovanile	Ind. di dip. senile	Ind. di ricambio pop. attiva
1° gennaio 1988	42,9	41,2	44,4	165,6	43,9	16,5	27,4	121,3
1° gennaio 1989	42,6	41,1	44,0	149,1	46,7	18,7	27,9	107,3
1° gennaio 1990	43,1	41,6	44,5	164,8	44,5	16,8	27,7	109,3
1° gennaio 1991	43,5	41,9	45,0	178,1	45,5	16,4	29,2	117,1
1° gennaio 1993	44,3	42,7	45,8	204,5	44,7	14,7	30,0	131,6
1° gennaio 1994	44,6	42,9	46,1	214,6	45,0	14,3	30,7	131,1
1° gennaio 1995	45,0	43,3	46,6	226,9	46,1	14,1	32,0	142,4
1° gennaio 1996	45,4	43,8	46,9	242,9	46,6	13,6	33,0	148,3
1° gennaio 1997	45,4	43,9	46,8	240,8	46,0	13,5	32,5	151,3
1° gennaio 1998	45,9	44,4	47,3	253,7	47,0	13,3	33,7	168,6
1° gennaio 1999	46,2	44,8	47,5	258,1	48,0	13,4	34,6	188,7
1° gennaio 2000	46,6	45,1	48,0	264,2	49,5	13,6	35,9	197,7
1° gennaio 2001	47,3	45,9	48,5	300,0	49,9	12,5	37,4	189,4
1° gennaio 2002	47,5	46,2	48,6	299,0	51,2	12,8	38,4	184,6
1° gennaio 2003	47,7	46,3	49,0	304,6	51,9	12,8	39,1	171,7
1° gennaio 2004	48,0	46,6	49,3	325,0	52,4	12,3	40,1	166,7
1° gennaio 2005	48,2	46,8	49,4	327,0	52,1	12,2	39,9	157,3
1° gennaio 2006	48,4	47,1	49,7	326,9	53,6	12,6	41,1	167,8
1° gennaio 2007	48,6	47,1	50,0	318,1	54,9	13,1	41,7	191,6
1° gennaio 2008	48,6	47,1	50,0	300,5	55,3	13,8	41,5	209,2
1° gennaio 2009	48,3	46,9	49,5	266,8	56,6	15,4	41,1	206,3
1° gennaio 2010	48,1	46,6	49,9	271,2	57,4	15,5	41,9	216,7
1° gennaio 2011	48,6	47,1	49,7	276,3	57,7	15,3	42,4	241,1
1° gennaio 2012	49,0	47,5	50,3	262,3	60,2	16,6	43,6	250,7
1° gennaio 2013	49,2	47,8	50,5	262,6	60,6	16,7	43,9	228,8
1° gennaio 2014	49,2	47,8	50,5	277,2	61,4	16,3	45,2	221,3
1° gennaio 2015	49,0	47,8	50,1	265,9	62,9	17,2	45,7	238,7
1° gennaio 2016	49,3	48,2	50,3	265,1	64,7	17,8	46,9	242,9

VOGHIERA

ANNI	Età media totale	Età media maschile	Età media femminile	Ind. di vecchiaia	Ind. di dip. totale	Ind. di dip. giovanile	Ind. di dip. senile	Ind. di ricambio pop. attiva
1° gennaio 1988	43,3	41,9	44,6	170,6	46,2	17,1	29,2	103,6
1° gennaio 1989	43,7	42,5	44,8	176,2	48,0	17,4	30,7	110,1
1° gennaio 1990	44,1	42,6	45,5	190,0	47,8	16,5	31,3	114,6
1° gennaio 1991	44,4	42,8	46,0	199,6	48,3	16,1	32,1	120,5
1° gennaio 1993	44,8	43,2	46,4	221,0	46,6	14,5	32,1	126,2
1° gennaio 1994	45,1	43,5	46,5	229,2	47,1	14,3	32,8	127,8
1° gennaio 1995	45,4	43,9	46,8	233,1	47,4	14,2	33,2	154,6
1° gennaio 1996	45,8	44,2	47,3	244,4	48,1	14,0	34,1	154,3
1° gennaio 1997	46,2	44,5	47,8	260,0	48,0	13,3	34,7	174,0
1° gennaio 1998	46,6	44,9	48,2	267,6	49,0	13,3	35,6	175,3
1° gennaio 1999	46,8	44,9	48,5	269,5	50,3	13,6	36,7	187,5
1° gennaio 2000	47,1	45,3	48,7	284,4	52,0	13,5	38,5	173,8
1° gennaio 2001	47,3	45,7	48,9	284,7	52,4	13,6	38,8	213,9
1° gennaio 2002	47,7	45,9	49,5	291,5	53,6	13,7	39,9	238,8
1° gennaio 2003	47,8	45,9	49,6	277,5	55,3	14,7	40,7	265,6
1° gennaio 2004	48,0	46,2	49,8	281,8	57,0	14,9	42,1	235,2
1° gennaio 2005	48,6	46,7	50,3	297,0	58,3	14,7	43,6	268,5
1° gennaio 2006	48,5	46,7	50,2	288,7	60,1	15,5	44,7	228,0
1° gennaio 2007	48,4	46,7	50,1	275,8	60,9	16,2	44,7	226,1
1° gennaio 2008	48,6	47,0	50,2	281,2	61,2	16,0	45,1	213,2
1° gennaio 2009	48,9	47,3	50,5	284,8	61,8	16,1	45,8	213,3
1° gennaio 2010	49,2	47,6	50,8	285,5	63,7	16,5	47,2	215,4
1° gennaio 2011	49,1	47,5	50,7	294,3	62,7	15,9	46,8	223,4
1° gennaio 2012	49,8	48,1	51,5	294,2	63,9	16,2	47,7	208,8
1° gennaio 2013	49,9	48,2	51,5	287,2	64,9	16,8	48,1	214,6
1° gennaio 2014	49,7	47,9	51,4	283,4	66,2	17,3	49,0	214,9
1° gennaio 2015	49,7	48,1	51,2	289,3	67,2	17,3	49,9	201,6
1° gennaio 2016	49,7	48,2	51,1	290,3	67,8	18,0	49,8	219,8

COMUNI DI MASI TORELLO E VOGHIERA

Tav. 16.5 - Cittadini stranieri residenti nei comuni di Masi Torello e Voghiera.

MASI TORELLO				VOGHIERA			
ANNI	Totale stranieri		Totale stranieri	ANNI	Totale stranieri		Totale stranieri
	Maschi	Femmine			Maschi	Femmine	
1° gennaio 2005	12	28	40	1° gennaio 2005	20	50	70
1° gennaio 2006	21	33	54	1° gennaio 2006	24	53	77
1° gennaio 2007	27	36	63	1° gennaio 2007	27	46	73
1° gennaio 2008	37	46	83	1° gennaio 2008	24	52	76
1° gennaio 2009	47	61	108	1° gennaio 2009	32	59	91
1° gennaio 2010	47	71	118	1° gennaio 2010	33	61	94
1° gennaio 2011	44	78	122	1° gennaio 2011	46	80	126
1° gennaio 2012	42	67	109	1° gennaio 2012	48	76	124
1° gennaio 2013	46	72	118	1° gennaio 2013	54	92	146
1° gennaio 2014	46	75	121	1° gennaio 2014	57	104	161
1° gennaio 2015	47	81	128	1° gennaio 2015	66	122	188
1° gennaio 2016	44	83	127	1° gennaio 2016	70	129	199

Principale nazionalità al 01/01/2016

MASI TORELLO

Nazionalità	Totale stranieri
Ucraina	31

VOGHIERA

Nazionalità	Totale stranieri
Romania	60

Tav. 16.6 - Sedi d'impresa attive per forma giuridica al 31/12. Anni 2011-2015

COMUNI	IMPRESE INDIVIDUALI		SOCIETA' DI PERSONE		SOCIETA' DI CAPITALE		ALTRE NATURE GIURIDICHE		TOTALE IMPRESE		TOTAL E U.L. ATTIVE
	N.	%	N.	%	N.	%	N.	%	N.	%	N.
	2011										
Masi Torello	182	71,9	46	18,2	21	8,3	4	1,6	253	100,0	287
Voghiera	360	77,6	63	13,6	30	6,5	11	2,4	464	100,0	506
2012											
Masi Torello	180	70,3	46	18,0	24	9,4	6	2,3	256	100,0	293
Voghiera	343	77,1	66	14,8	25	5,6	11	2,5	445	100,0	492
2013											
Masi Torello	175	71,1	41	16,7	23	9,3	7	2,8	246	100,0	288
Voghiera	323	75,5	66	15,4	28	6,5	11	2,6	428	100,0	482
2014											
Masi Torello	177	72,2	38	15,5	23	9,4	7	2,9	245	100,0	291
Voghiera	313	75,8	63	15,3	26	6,3	11	2,7	413	100,0	469
2015											
Masi Torello	175	71,4	37	15,1	26	10,6	7	2,9	245	100,0	295
Voghiera	302	73,7	66	16,1	29	7,1	13	3,2	410	100,0	465

Fonte: elaborazioni C.C.I.A.A. su dati INFOCAMERE (banca dati STOCK VIEW)

Tav. 16.7 - Unità locali attive per sezione di attività economica (ATECO 2007) al 31/12 del 2014 e 2015

COMUNI	2014										
	Agricoltura silvicol. pesca	Estraz. da cave e miniere	Attività manifatturiere	Fornitura energia elettrica	Fornit. acqua; reti fogn.	Costruzioni	Commercio, riparazione auto	Trasporto, magazzino	Alloggio e ristoraz.	Informazi. e comunic.	TOTALE
Masi Torello	88	0	17	5	0	40	60	12	14	2	219
Voghiera	186	0	23	3	2	65	75	15	19	4	475
2015											
COMUNI	Agricoltura silvicol. pesca	Estraz. da cave e miniere	Attività manifatturiere	Fornitura energia elettrica	Fornit. acqua; reti fogn.	Costruzioni	Commercio, riparazione auto	Trasporto, magazzino	Alloggio e ristoraz.	Informazi. e comunic.	TOTALE
Masi Torello	88	0	18	4	0	39	62	11	16	3	223
Voghiera	181	0	24	3	2	63	74	14	22	4	465
2015 (aggiornato)											
COMUNI	Finanziarie e assicurati.	Attività immobiliari	Att. Profess.	Noleggio, agenzie di viaggio	Istruzione	Sanità e assistenza sociale	Attività artistiche, sportive	Altre attività di servizi	Imprese non classificate	TOTALE	
Masi Torello	8	12	5	3	1	4	6	13	1	291	
Voghiera	7	12	13	15	4	1	2	22	1	469	

Fonte: elaborazioni C.C.I.A.A. su dati INFOCAMERE (banca dati STOCK VIEW)

COMUNI DI MASI TORELLO E VOGHIERA

Tav. 16.8 - Consistenza e movimentazione delle sedi d'impresa

C O M U N I	Registrate	di cui:		Attive	Iscrizioni	Cessazioni
		Artigiane				
2011						
Masi Torello	263	70		253	18	20
Voghiera	492	143		464	21	27
2012						
Masi Torello	266	73		256	12	13
Voghiera	478	135		445	17	31
2013						
Masi Torello	258	71		246	13	22
Voghiera	464	129		428	16	30
2014						
Masi Torello	262	73		245	11	24
Voghiera	449	124		413	11	49
2015						
Masi Torello	260	68		245	15	15
Voghiera	443	120		410	21	28

Nelle cessazioni sono comprese anche quelle d'ufficio

Fonte: elaborazioni C.C.I.A. su dati INFOCAMERE (banca dati STOCKVIEW)

Tav. 16.9 - Consistenza degli esercizi commerciali attivi al dettaglio al 31/12.

COMUNI	ESERCIZI					MQ. VENDITA		
	Sede	U.L.	Totale	Rapporto sede/U.L.	N° esercizi x 1000 abitanti	Sede	U.L.	Totale
2011								
MASI TORELLO	33	3	36	11,0	15	1.815	153	1.968
VOGHIERA	47	4	51	11,8	13	2.125	162	2.287
2012								
MASI TORELLO	31	3	34	10,3	15	1.507	153	1.660
VOGHIERA	45	5	50	9,0	13	2.003	257	2.260
2013								
MASI TORELLO	30	3	33	10,0	14	1.457	153	1.610
VOGHIERA	40	7	47	5,7	12	2.020	490	2.510
2014								
MASI TORELLO	31	3	34	10,3	14	1.583	153	1.736
VOGHIERA	42	6	48	7,0	13	1.907	225	2.132
2015								
MASI TORELLO	34	3	37	11,0	16	1.671	153	1.824
VOGHIERA	43	7	50	6,0	13	1.792	255	2.047

(compreso il numero di esercizi che hanno dichiarato l'attività commerciale come secondaria)

Fonte: elaborazioni C.C.I.A.A. su dati Infocamere (banca dati TRADE VIEW).

COMUNI DI MASI TORELLO E VOGHIERA

Tav. 16.10 - Protesti levati a carico di debitori residenti - Anni 2010-2015

COMUNI	2010		2011		2012		2013		2014		2015	
	N.	Importo	N.	Importo	N.	Importo	N.	Importo	N.	Importo	N.	Importo
MASI TORELLO	9	25.336	6	4.590	14	2.117	21	24.137	1	270	2	4.660
VOGHIERA	11	18.626	34	17.005	20	27.388	63	40.208	34	39.622	7	13.233

Fonte: C.C.I.A.A di Ferrara

Tav. 16.11 - Alunni iscritti alle scuole elementari dei comuni di Masi Torello e Voghiera. A.S. 2014/2015 e 2015/2016

A.S. 2014-2015			A.S. 2015-2016		
PRIMARIE	MASI		PRIMARIE	MASI	
	TORELLO	VOGHIERA		TORELLO	VOGHIERA
TOTALE PRIME	23	33	TOTALE PRIME	24	56
TOTALE SECONDE	16	39	TOTALE SECONDE	22	32
TOTALE TERZE	21	42	TOTALE TERZE	17	39
TOTALE QUARTE	20	38	TOTALE QUARTE	23	43
TOTALE QUINTE	14	28	TOTALE QUINTE	21	37
TOTALI	94	180	TOTALI	107	207

Tav. 16.12 - Alunni iscritti alle Scuole Secondarie di primo grado del Comune di Ferrara per Istituto. A.s. 2014/2015 e 2015/2016

A.S. 2014-2015			A.S. 2015-2016		
SECONDARIE DI 1° GRADO	MASI		SECONDARIE DI 1° GRADO	MASI	
	TORELLO	VOGHIERA		TORELLO	VOGHIERA
TOTALE PRIME	19	64	TOTALE PRIME	23	49
TOTALE SECONDE	19	62	TOTALE SECONDE	18	66
TOTALE TERZE	23	43	TOTALE TERZE	18	63
TOTALI	61	169	TOTALI	59	178

Tav. 16.13 - Infortuni sul lavoro denunciati all'Inail per comune e anno di evento.

	Masi	
	Torello	Voghiera
2010	37	43
2011	40	39
2012	43	26
2013	36	29
2014	31	23
2015	25	35

Fonte: Unioncamere Emilia Romagna su dati Inail

COMUNI DI MASI TORELLO E VOGHIERA

Tav. 16.14 - Pensioni INPS vigenti al 1° gennaio, per comune di residenza del titolare e categoria (a).

		MASI TORELLO		VOGHIERA	
		Numero	Importo	Numero	Importo
		pensioni	medio	pensioni	medio
			mensile		mensile
1 gennaio 2011.	VECCHIAIA	700	900,74	1207	893,86
	INVALIDITA'	48	675,63	101	571,07
	SUPERSTITI	221	506,48	396	481,66
	PENSIONI/ASSEGNI SOC.	7	427,09	21	355,15
	INVALIDI CIVILI (b)	111	447,88	178	445,25
	TOTALE	1.087	761,35	1.903	743,05
1 gennaio 2012.	VECCHIAIA	681	927,61	1200	922,43
	INVALIDITA'	44	697,14	94	574
	SUPERSTITI	227	519,15	396	502,22
	PENSIONI/ASSEGNI SOC.	7	446,15	19	386,21
	INVALIDI CIVILI (b)	111	454,21	169	449,27
	TOTALE	1.070	779,22	1.878	768,38
1 gennaio 2013.	VECCHIAIA	679	955,96	1167	949,03
	INVALIDITA'	44	753,18	91	616,01
	SUPERSTITI	237	531,18	389	521,07
	PENSIONI/ASSEGNI SOC.	7	457,64	18	382,07
	INVALIDI CIVILI (b)	107	453,7	161	450,45
	TOTALE	1.074	800,63	1.826	791,71
1 gennaio 2014.	VECCHIAIA	672	978,04	1157	969,48
	INVALIDITA'	41	725,85	88	616,31
	SUPERSTITI	236	550,87	387	528,12
	PENSIONI/ASSEGNI SOC.	8	450,07	18	397,57
	INVALIDI CIVILI (b)	100	464,38	171	450,89
	TOTALE	1.057	820,29	1.821	804,26
1 gennaio 2015.	VECCHIAIA	667	990,91	1145	975,12
	INVALIDITA'	40	792,12	89	622,26
	SUPERSTITI	242	544,38	394	530,44
	PENSIONI/ASSEGNI SOC.	9	445,99	22	397,8
	INVALIDI CIVILI (b)	107	457,94	180	458,72
	TOTALE	1.065	823,83	1.830	804,49
1 gennaio 2016.	VECCHIAIA	669	1024,21	1121	996,03
	INVALIDITA'	35	770,13	81	625,55
	SUPERSTITI	239	547,43	392	529,95
	PENSIONI/ASSEGNI SOC.	11	430,91	21	391,68
	INVALIDI CIVILI (b)	120	455,07	176	457,52
	TOTALE	1.074	840,16	1.791	817,26

(a) Sono escluse le pensioni *INPDAl* fino al 2003 ed ex dipendenti *FF.SS* dal 2002.

(b) I dati sugli Invalidi Civili la cui unità di rilevazione era originariamente costituita dal numero dei certificati (comprendente anche più prestazioni), dal 2009 sono sottoposti ad un processo di trasformazione tendente a rilevare e riprodurre il numero e valore delle prestazioni erogate. Fino al completamento e verifica della trasformazione in atto, i trattamenti di Invalidità Civile sono rilevabili solo all'interno delle scelte sottostanti l'opzione "Prestazioni agli invalidi civili".

Fonte: *Inps*

COMUNI DI MASI TORELLO E VOGHIERA

Tav. 16.15 - Prestazioni agli invalidi civili per residenza del titolare all'1/1. Importo medio mensile in euro.

	Pensione		Indennità	
	MASI TORELLO	VOGHIERA	MASI TORELLO	VOGHIERA
1 gennaio 2007				
Numero	20	36	84	129
Importo medio mensile	256,43	249,52	457,43	451,81
1 gennaio 2008				
Numero	20	34	91	142
Importo medio mensile	261,2	245,69	458,72	460,48
1 gennaio 2009				
Numero	19	36	97	135
Importo medio mensile	270,38	262,08	466,65	469,6
1 gennaio 2010				
Numero	20	35	100	135
Importo medio mensile	272,31	270,21	473,49	477,68
1 gennaio 2011.				
Numero	20	37	91	141
Importo medio mensile	274,83	272,67	485,91	490,54
1 gennaio 2012				
Numero	21	36	90	133
Importo medio mensile	281,53	281,07	494,5	494,8
1 gennaio 2013				
Numero	24	38	83	123
Importo medio mensile	288,7	287,17	501,41	500,89
1 gennaio 2014				
Numero	20	45	80	126
Importo medio mensile	294,46	285,19	506,86	510,07
1 gennaio 2015				
Numero	22	44	85	136
Importo medio mensile	281,95	292,8	503,49	512,39
1 gennaio 2016				
Numero	26	44	94	132
Importo medio mensile	271,93	291,32	505,73	512,92

Fonte: Inps

COMUNI DI MASI TORELLO E VOGHIERA

Tav. 16.16 - Reddito delle persone fisiche per tipologia di reddito. Ammontare e valore medio in euro. Anno imposta 2014

MASI TORELLO	Frequenza	Ammontare	Media
minore o uguale a zero	8	-64.318	-8.039,75
da 0 a 10.000	432	2.148.714	4.973,88
da 10.000 a 15.000	397	4.999.375	12.592,88
da 15.000 a 26.000	701	13.907.700	19.839,80
da 26.000 a 55.000	317	10.654.939	33.611,79
da 55.000 a 75.000	22	1.398.111	63.550,50
da 75.000 a 120.000	13	1.203.464	92.574,15
oltre 120.000	5	721.210	144.242,00
Reddito complessivo	1.895	34.969.195	18.453,40
Numero contribuenti	1.907		
Reddito da fabbricati	900	860.665	956,29
Reddito da lavoro dipendente e assimilati	898	16.968.675	18.896,07
Reddito da pensione	830	12.476.084	15.031,43
Reddito da lavoro autonomo (compresi nulli)	24	702.840	29.285,00
Reddito spettanza imprenditore ordinaria (compresi nulli)	6	289.400	48.233,33
Reddito spettanza imprenditore semplificata (compresi nulli)	78	1.454.526	18.647,77
Reddito da partecipazione (compresi nulli)	118	1.452.433	12.308,75
Reddito imponibile	1.866	33.244.313	17.815,82
Imposta netta	1.604	5.787.903	3.608,42
Reddito imponibile addizionale	1.583	31.816.531	20.098,88

VOGHIERA	Frequenza	Ammontare	Media
minore o uguale a zero	11	-26.428	-2.402,55
da 0 a 10.000	832	4.159.804	4.999,76
da 10.000 a 15.000	642	8.038.009	12.520,26
da 15.000 a 26.000	1.136	22.530.904	19.833,54
da 26.000 a 55.000	461	15.558.152	33.748,70
da 55.000 a 75.000	43	2.788.397	64.846,44
da 75.000 a 120.000	14	1.178.364	84.168,86
oltre 120.000	7	2.040.534	291.504,86
Reddito complessivo	3.146	56.267.736	17.885,49
Numero contribuenti	3.172		
Reddito da fabbricati	1.507	1.418.844	941,50
Reddito da lavoro dipendente e assimilati	1.453	25.696.562	17.685,18
Reddito da pensione	1.411	21.007.294	14.888,23
Reddito da lavoro autonomo (compresi nulli)	43	1.708.589	39.734,63
Reddito spettanza imprenditore ordinaria (compresi nulli)	16	349.362	21.835,13
Reddito spettanza imprenditore semplificata (compresi nulli)	133	2.428.712	18.260,99
Reddito da partecipazione (compresi nulli)	180	2.487.366	13.818,70
Reddito imponibile	3.068	53.296.274	17.371,67
Imposta netta	2.580	9.259.394	3.588,91
Reddito imponibile addizionale	2.548	50.713.715	19.903,34

I dati si riferiscono alla residenza del soggetto (persone fisiche).

Fonte: MEF Dipartimento delle finanze - Portale del Federalismo fiscale

17. COMUNE E UFFICIO STATISTICA

Ammontare del Personale di ruolo (previsto e in servizio) del Comune di Ferrara: dati forniti dal Servizio Personale del Comune di Ferrara.

Attività dell'Ufficio Statistica: dati forniti dall'Ufficio Statistica.

COMUNE E UFFICIO STATISTICA

Tav. 17.1 – Personale del Comune di Ferrara (previsto in pianta organica e in servizio al 31/12) di ruolo suddiviso per qualifica

Q.F.	31/12/2011		31/12/2012		31/12/2013		31/12/2014		31/12/2015	
	PREVISTI IN PIANTA ORGANICA	In servizio	PREVISTI IN PIANTA ORGANICA	In servizio	PREVISTI IN PIANTA ORGANICA	In servizio	PREVISTI IN PIANTA ORGANICA	In servizio	PREVISTI IN PIANTA ORGANICA	In servizio
Dirigenti	47	20	47	16	37	17	37	22	37	22
D3	110	85	109	83	109	81	109	77	109	71
D1	246	237	246	223	246	221	246	219	246	206
	675 + 42		672 + 42		672 + 42		672 + 42		672 + 42	
C	p.t.	638	p.t.	620	p.t.	619	p.t.	616	p.t.	582
B3	183	108	183	101	183	97	183	91	183	87
B1	228	218	228	211	228	209	228	206	228	200
A1	25	16	24	15	24	13	24	13	24	12
	1514+		1509+		1499+		1499+		1499+	
TOTALE	42 p.t.	1322	42 p.t.	1269	42 p.t.	1257	42 p.t.	1244	42 p.t.	1180

Tav. 17.2 – Risorse utilizzate dall'Ufficio Statistica del Comune di Ferrara - Situazione al 31.12.2015

Risorse umane (compreso il dirigente responsabile)

TITOLO DI STUDIO	Personale in dotazione all'ufficio (Numero di addetti)					
	T O T A L E			di cui adibiti esclusivamente all'attività statistica		
	Maschi	Femmine	Totale	Maschi	Femmine	Totale
Laurea in scienze statistiche	1	2	3	1	2	3
Altra laurea	1		1	0		0
Diploma in statistica						
Altro diploma universitario o laurea breve						
Diploma di secondo grado		1	1		1	1
Altro titolo di studio						
TOTALE	2	3	5	1	3	4

Per le rilevazioni la Statistica si avvale di collaboratori esterni e interni, individuati in base ad una graduatoria per titoli ed opportunamente istruiti.

Risorse informatiche

Tipo di hardware	In dotazione <i>esclusiva</i> dell'ufficio di statistica Numero	In dotazione ad altre strutture ed <i>utilizzate</i> dall'ufficio di statistica
Server		1
Computer	6 + 4 tablet pc	
Terminali		
Stampanti	7	1

COMUNE E UFFICIO STATISTICA

Tav. 17.3 - Attività dell'Ufficio Statistica svolte negli anni 2008- 2015.

RILEVAZIONI ISTAT		2008	2009	2010	2011	2012	2013	2014	2015
Rilevazioni demografiche	modelli	10.976	10.743	10.554	10.541	10.943	13.182	11.368	10.824
Rilevazione prezzi al consumo	quotazioni	63.600	69.132	70.824	71.676	72.240	73.548	74.388	74.000
Indagini multiscopo									
- Condizioni di vita delle famiglie	questionari	63	57	67	-	-	-	-	-
- I cittadini e il tempo libero	questionari	-	-	-	-	-	-	-	33
- Aspetti della vita quotidiana	questionari	37	36	45	38	45	45	44	44
- Uso del tempo	questionari	20	9	-	-	-	9	30	-
- Reddito e condizioni di vita delle famiglie con stranieri	questionari	-	9	-	-	-	-	-	-
- Famiglie e soggetti sociali	questionari	-	31	-	-	-	-	-	-
- Caratteristiche e partecipazione al mercato lavoro delle madri	questionari	-	-	-	-	29	-	-	-
- Condizioni di salute e ricorso ai servizi sanitari e EHIS	questionari	-	-	-	-	146	146	-	34
Rilevazione attività edilizia	questionari	105	81	112	117	130	47	53	28
Rilevazione sui consumi della famiglie	questionari	54	51	48	48	48	48	-	-
Rilevazione dati ambientali sulle città	questionari	7	7	7	7	7	7	7	7
Rilevazione numeri civici	questionari	-	-	-	54.405	-	-	-	-
Rilevazione edifici	questionari	-	-	-	27.224	-	-	-	-
Censimenti Generali 2011-2012	unità censite	-	-	-	-	127.032	-	-	-
RILEVAZIONI COMUNALI									
Indagine sull'occupazione e la disoccupazione									
- aprile	questionari	800	800	800	800	800	800	-	-
- ottobre	questionari	800	800	800	800	983	800	800	-
Indagine sulle condizioni di vita a Ferrara	questionari	-	990	-	-	983	-	-	-
Indagini di Customer satisfaction	indagini	5	1	2	3	2	2	1	1
PUBBLICAZIONI									
Annuario statistico		2008	2009	2010	2011	2012	2013	2014	2015
	n. pubblicazioni	1	1	1	1	1	1	1	1
Monografie		n. pubblicazioni	1	2	1	1	0	1	0
	Incidenti stradali nel comune di Ferrara		1						
	Le famiglie ferraresi		1		1				
	Occupazione e condizioni economiche delle famiglie	1							
	Indagine sulle condizioni di vita a Ferrara			1			1	1	
Informanumeri		n. pubblicazioni	15	14	14	13	14	15	13
	Anticipazioni mensili degli indici dei prezzi al consumo ⁽¹⁾	12	12	12	12	12	12	12	12
	Abitudine al fumo, obesità e condizioni di salute			1			1		
	L'occupazione e la disoccupazione nel comune di Ferrara	1		1	1	2	1	1	1
	Le abitazioni e situazione economica	1							
	Ferrara città delle biciclette	1							
	Cause di morte		1						1
	Il costo della vita a Ferrara		1						
Newsletters elettroniche		numero	16	16	18	13	12	13	13

⁽¹⁾ pubblicazioni solo in formato elettronico

COMUNE E UFFICIO STATISTICA

Tav. 17.4 - Visite alle pagine del sito www.comune.fe.it/statistica dell'Ufficio Statistica dal 01/01/2008 al 31/12/2015

	Visite 2008	Visite 2009	Visite 2010	Visite 2011	Visite 2012	Visite 2013	Visite 2014	Visite 2015
Home page	3749	3241	4408	3542	2561	2998	2543	2554
Annuario statistico	995	1482	776	888	912	1396	1611	1201
Ferrara in cifre	1985	1517	989	1097	961	1582	1452	1091
Censimenti	791	753	366	4085	4784	870	778	471
Incidenti	787	751	543	467	260	577	634	566
Indagine Condizioni di vita a Ferrara	1365	1050	614	537	275	530	526	321
Indagine sull'Occupazione	1521	1700	890	927	663	733	938	666
Popolazione fine anno	2213	1697	2005	1866	1446	1096	608	618
Bilancio mensile popolazione	990	1909	1078	1154	1040	1513	1788	2145
Stranieri	1402	1393	700	789	614	834	999	798
Grafici in movimento	-	-	-	-	11	819	433	441
Indagini di Customer	1387	1253	529	338	459	614	605	442
Newsletter	1236	1104	510	451	562	767	740	520
Pillole	1937	1773	872	589	467	685	672	482
Prezzi	1625	1475	742	742	724	471	1033	807
Pubblicazioni	3088	2272	1410	1403	930	1331	1314	774
Servizio statistico associato	-	882	592	562	473	689	670	491
Totale visite al sito	74946	92833	61654	68539	39240	50600	63067	59147

18. VARIE

FONTE DEI DATI:

Cognomi e nomi più frequenti: I dati provengono dagli iscritti nell'Anagrafe comunale al 31/12 dell'anno, su elaborazioni effettuate dall'Ufficio Statistica.

Cani iscritti all'Anagrafe canina del Comune di Ferrara e censimento delle colonie feline: sono forniti dall'ufficio Anagrafe canina del Comune di Ferrara e dal Servizio Veterinario

Abbonamenti alla televisione RAI: i dati derivano dall'annuario pubblicato dalla RAI-RADIOTELEVISIONE ITALIANA "Gli abbonamenti alla televisione".

VARIE

Tav. 18.1 - Cognomi e nomi di battesimo maschili e femminili più frequenti tra gli iscritti nell'Anagrafe del Comune di Ferrara al 1/1/2016.

Posto di graduatoria	COGNOMI	Frequenza	NOMI DI BATTESIMO			
			NOMI MASCHILI	Frequenza	NOMI FEMMINILI	Frequenza
1	ROSSI	604	ANDREA	1930	MARIA	1587
2	FERRARI	586	MARCO	1922	ANNA	1280
3	MANTOVANI	553	LUCA	1446	LAURA	1126
4	BENINI	529	ALESSANDRO	1405	PAOLA	1051
5	FABBRI	508	FRANCESCO	1395	FRANCESCA	1003
6	BONORA	438	ROBERTO	1328	ELENA	987
7	MARCHETTI	416	STEFANO	1230	SILVIA	920
8	BALBONI	387	PAOLO	1188	GIULIA	867
9	BUZZONI	365	MICHELE	1027	CHIARA	812
10	MARZOLA	356	DAVIDE	997	SARA	808
11	MONTANARI	356	RICCARDO	994	ANNA MARIA	730
12	BOTTONI	352	MASSIMO	993	ALESSANDRA	699
13	CASELLI	350	MATTEO	940	ELISA	698
14	MENEGATTI	338	GIOVANNI	886	DANIELA	687
15	CAVICCHI	333	GIUSEPPE	857	BARBARA	675
16	BARBIERI	304	GIORGIO	778	MONICA	666
17	BOLOGNESI	288	NICOLA	775	PATRIZIA	647
18	CAVALLARI	285	ANTONIO	763	RITA	586
19	MAZZONI	283	ALBERTO	735	CRISTINA	567
20	LODI	282	CLAUDIO	726	CARLA	559
21	CAVALLINI	267	LORENZO	726	ROBERTA	559
22	ZAPPATERRA	265	FRANCO	688	VALENTINA	559
23	ZANELLA	261	MAURO	684	FEDERICA	528
24	BERGAMINI	258	FEDERICO	674	FRANCA	522
25	PAVANI	257	ENRICO	665	GIOVANNA	518
26	FERRARESI	253	DANIELE	655	STEFANIA	498

Primo cognome straniero CHEN (cinese) al 291° posto con 76 persone

Primo nome maschile straniero ION (rumeno) al 127° posto con 65 persone

Primo nome femminile straniero MARIYA (ucraino) al 182° posto con 75 persone

VARIE

Tav. 18.2 - Cani iscritti all'Anagrafe canina del Comune di Ferrara e censimento delle colonie feline.

	2005	2006	2007	2008	2009	2010	2011	2012	2013	2014	2015
<u>ANAGRAFE CANINA</u>											
Cani iscritti nell'anno	1.371	3.089	1.368	1.450	2.320	2.037	1.736	2.005	1.984	2.264	1.896
Cani cancellati nell'anno	453	491	614	498	423	304	465	442	535	868	1.510
Totale cani presenti al 31/12	10.959	13.557	14.311	15.263	15.790	16.795	17.508	18.518	15.346 ⁽¹⁾	16.197	17.188
<u>COLONIE FELINE</u>											
N. colonie censite	307	340	368	403	401	451	472	500	471 ⁽²⁾	508	530

(1) Tot. Cani presenti: il calo che si evince è dovuto all'aggiornamento dei cani mai "dichiarati deceduti" dai proprietari dal 1991 al 2007 di conseguenza si è provveduto a cancellarli d'ufficio, in collaborazione con l' ARAA sede di Modena.

(2) Colonie Feline: dal censimento effettuato si evince un calo dovuto a colonie "estinte" censite da vecchia data.

Fonte: Anagrafe canina e Servizio veterinario

VARIE

Tav. 18.3 - Densità degli abbonamenti alla RAI televisione per uso privato al 31 dicembre per 100 famiglie soggette a canone.

Comuni capoluogo

Posizione di graduatoria	Graduatoria 2014	densità per 100 famiglie soggette a canone	Graduatoria 2015	densità per 100 famiglie soggette a canone
1	Matera	87,79	Matera	89,33
2	Ferrara	83,41	Pesaro e Urbino	83,57
3	Pesaro e Urbino	83,39	Belluno	83,44
4	Livorno	83,29	Genova	83,00
5	Belluno	83,12	Ferrara	82,20
6	Genova	83,04	Livorno	81,66
7	Aosta	82,79	Siena	81,47
8	Siena	82,16	Rovigo	81,43
9	Rovigo	82,05	Aosta	81,30
10	Pistoia	81,36	Potenza	80,68
...				
101	Roma	62,19	Ogliastra	61,28
102	Cosenza	62,07	Milano	57,92
103	Milano	58,38	Olbia-Tempio	57,85
104	Olbia-Tempio	57,74	Caltanissetta	57,83
105	L'aquila	57,49	L'aquila	56,47
106	Crotone	48,67	Vibo Valentia	49,44
107	Vibo Valentia	48,24	Crotone	48,67
108	Palermo	42,22	Palermo	42,04
109	Catania	41,11	Catania	39,26
110	Napoli	38,29	Napoli	36,92

Province

Posizione di graduatoria	Graduatoria 2014	densità per 100 famiglie soggette a canone	Graduatoria 2015	densità per 100 famiglie soggette a canone
1	Ferrara	85,43	Ferrara	83,73
2	Rovigo	83,73	Rovigo	83,43
3	Bolzano	81,59	Genova	81,21
4	Genova	81,35	Udine	80,69
5	Udine	81,26	Gorizia	80,33
6	Gorizia	81,10	Belluno	79,68
7	livorno	80,52	Ancona	79,58
8	Pordenone	80,03	Pordenone	79,51
9	Belluno	79,79	Bolzano	79,23
10	Pistoia	79,71	Pesaro e Urbino	78,95
...				
101	Olbia-Tempio	60,17	Reggio Calabria	59,77
102	Reggio Clabria	58,69	Ragusa	59,27
103	Ogliastra	57,55	Ogliastra	56,23
104	Catanzaro	55,54	Catanzaro	56,21
105	Vibo Valentia	50,10	Vibo Valentia	50,55
106	Caserta	48,67	Caserta	48,02
107	Palermo	47,83	Palermo	47,07
108	Catania	46,57	Crotone	44,66
109	Napoli	44,80	Catania	44,63
110	Crotone	44,47	Napoli	43,98

Fonte: Rai

Tav. 18.4 - Densità degli abbonamenti alla RAI televisione per uso privato al 31 dicembre per 100 famiglie residenti e per 100 famiglie soggette a canone nei comuni capoluogo dell'Emilia Romagna.

Comuni capoluogo dell'Emilia Romagna	2014		2015	
	densità per 100 famiglie	densità per 100 famiglie soggette a canone	densità per 100 famiglie	densità per 100 famiglie soggette a canone
Ferrara	77,45	83,41	77,05	82,20
Bologna	62,16	71,89	61,47	70,42
Forlì	70,43	76,12	69,83	74,77
Cesena	72,31	79,53	71,26	77,63
Modena	66,40	74,96	66,06	73,87
Parma	66,53	71,71	65,53	69,96
Piacenza	69,65	74,24	68,46	72,29
Ravenna	68,38	74,4	67,09	72,32
Reggio nell'Emilia	62,05	70,9	61,55	69,67
Rimini	65,53	71,09	64,97	69,82

Fonte: Rai